Trieste (34122) Via S. Pellico 8
Telefono 77861 (dieci linee in selezione passante)
Pubblicità: Società Pubblicità Editoriale, p. Unità d'Italia 7

IL PICCOLO

Domenica 12 ottobre 1986
Anno 105 (Sped. abb. postale - Gruppo 1/70) Lire 700
N. 231 Fondazione 1881

MAGGIO

A REYKJAVIK TRE ORE DI INTENSI COLLOQUI MA NON CON LA STESSA FAMILIARITA' GINEVRINA

Reagan-Gorbacev, qualcosa si muove Sorrisi e poi un prudente black-out

L'atmosfera definita «cordiale e fattiva» - Formati due gruppi di esperti per superare la complessità dei problemi

Reykjavik — Gorbavec arriva a «Villa Hofdi» e Reagan, in giacca, esce sulla soglia ad attenderlo: è arrivato da cinque minuti. Prima di entrare, Gorbacev indica il proprio orologio, forse per indicare la sua puntualità. Così ha inizio lo storico pre-vertice islandese (Telefoto Ap)

REYKJAVIK — Il primo giorno del summit improvvisato in terra islandese è già storia, ma non è ancora cronaca. Per fissarne la collocazione nella storia mancano i dettagli di conternuto e i dettagli verranno oggi, alla conclusione, quando i portavoce delle due delegazioni o, forse, addirittura — non si esclude — i due protagonisti si presenteranno ai tremila giornalisti. Per ora si hanno le indicazioni di fonte americana.

E le indicazioni sono queste: i colloqui di ieri, un'ora al mattino e due ore e un quarto al pomeriggio, sono stati «friendly and businesslike», amichevoli e affaristici, secondo Larry Speakes portavoce della Casa Bianca. Secondo Buchanan, consigliere del Presidente Reagan sono stati solo «businesslike». Inoltre è stata concordata la formazione di due gruppi di lavoro, uno sul controllo degli armamenti e uno su crisi regionali e diritti umani. E' un segno di buona volontà. Le conversazioni sono concrete e si cercano punti di contatto. Lo spirito di Reykjavik soffia in senso costruttivo e, pare, ma non c'è conferma, abbia portato anche a mettere sul tavolo della discussione la presenza dei sottomarini sovietici davanti alle coste americane.

Il motivo della prudenza viene ricondotto al nuovo pacchetto di proposte annunciate da Reagan alla vigilia del summit e presumibilmente esposte ieri al segretario del Pcus, Mickail Gorbacev. Si tratta del pacchetto giudicato a Reykjavik la carta segreta di Reagan. Segreta ma non nuova: progressi nella riduzione dei missili vengono legati a un impegno sovietico per controlli sugli esperimenti nucleari. Se i sovietici saranno d'accordo, il Presidente americano farà ratificare due trattati già esistenti.

La ratifica avverrebbe — dice Reagan — anche se i sovietici non fossero d'accordo, ma l'entrata in vigore dei trattati verrebbe ritardata fino a quando «il loro rispetto non fosse effettivamente verificabile». In quel momento (dopo la ratifica e dopo la soddisfazione delle condizioni americane) «siamo pronti a negoziati immediati per un programma parallelo di limitazione e di fine degli esperimenti nucleari». Così venerdì sera Speakes.

Se si abbandonano le formulazioni degli esperti e si getta uno sguardo d'insieme sulla trattativa, si ha il seguente quadro. Reagan ieri ha riacquistato l'iniziativa. La sua proposta assume come base di partenza la moratoria nucleare sovietica. Alla moratoria, come si sa, gli americani non si sono associati. Ora Reagan dice a Gorbacev: voi volete che anche noi sospendiamo gli esperimenti nucleari, e noi possiamo anche arrivarci, ma a tappe e in ogni caso queste tappe, durante le quali i test nucleari decrescerebbero, debbono essere verificabili.

Cesare De Carlo

ARRIVANDO ALLA PALAZZINA DELL'INCONTRO IL LEADER SOVIETICO HA FATTO NOTARE CHE ERA STATO PUNTUALE

Freddo polare, Reagan in giacca Gorbacev in cappotto e cappello

REYKJAVIK — Il vertice che secondo gli americani non è un vertice ma un prevertice è cominciato ieri mattina a Reykjavjk alle 10.35. Era la seconda volta che il Presidente degli Stati Uniti Ronald Reagan e il segretario generale del Partito comunista sovietico Mikhail Gorbacev si incontravano. La prima fu a Ginevra, nel novembre dell'anno scorso.

Il Presidente Reagan è arrivato alla Hofdi House, dove si svolgono i colloqui, qualche minuto prima del leader sovietico. Il cielo era scuro, tirava vento e la temperatura era di poco superiore allo zero. Gli agenti di scorta portavano il cappotto e così anche i cento poliziotti islandesi. Il Presidente no. È sceso dalla limousine corazzata in giacca e in giacca è ricomparso, poco dopo, per accogliere il suo più giovane interlocutore, vent'anni di differenza (75 contro 55), che era invece in cappotto e cappello.

Così era stato concordato dai due protocolli. Reagan, Capo di Stato, sarebbe arrivato per primo, sarebbe entrato nella bianca palazzina, ma avrebbe dovuto accogliere Gorbacev cinque minuti dopo, al termine della scalinata. E sembrato che il russo fosse in anticipo e poco è mancato che Reagan, aprendo la porta, non lo scaraventasse giù dalle scale.

I due si sono detti qualcosa e Gorbacev ha mostrato l'orologio come per dire: «Sono puntuale».

Dalle tribunette di legno, di fronte, i giornalisti del pool hanno tentato qualche domanda. A Reagan, quando è comparso la prima volta: «presidente, di cosa parlerete subito? «Del tempo». Sta per svendere il negozio? (Espressione americana che indica concessioni). «Non sta a noi». Parlerete di affari? «Siamo qui per questo». «Come on», presidente, ci dica qualcosa di più. «Buongiorno».

Poi è toccato a Gorbacev. Mickhail Serghievic, che cosa ci può dire? «Che bisogna aspettare». I due, Reagan e Gorbacev, sono entrati seguiti dal pool americano, che ci ha passato le battute. Sono stati introdotti in un salottino con una gran vetrata sulla baia di Reykjavik. Sullo sfondo il vulcano Esja incappucciato di bianco. Ancorate a duecento metri due motovedette islandesi, che in giorni normali assicurano la loro protezione ai pescherecci entro le pretese duecento miglia.

Reagan e Gorbacev si sono seduti su due poltroncine dai braccioli di legno. Reagan era completamente in marrone, vestito, scarpe, calzini, cravatta. Gorbacev era in grigio scuro e cravatta a strisce.

C'è stata un'altra tornata di domande e risposte nei pochi minuti concessi al pool. Presidente Reagan, è ottimista? «Sono sempre ottimista». Verrà fissata la data del nuovo summit? «L'essenza delle nostre discussioni dovrebbe agevolare il nostro prossimo meeting». Signor segretario generale (Gorbacev), verrà negli Usa? «Abbiamo un mucchio di temi da discutere con il Presidente...».

A questo punto Gorbacev si è rivolto al traduttore e gli ha chiesto di riferire a Reagan di un suo incontro, il giorno prima, con un gruppo di pacifisti islandesi.

«Gli islandesi che abbiamo incontrato ieri hanno cercato di convincermi che noi, io e lei signor presidente, dobbiamo metterci d'accordo su qualcosa. E io ho a mia volta domandato: direte le stesse cose quando incontrerete il presidente? Loro mi hanno assicurato: esattamente le stesse cose». Reagan ha sorriso, annuendo.

Gli hanno chiesto: Ha delle nuove proposte? «Ne discuteremo durante l'incontro». E il vertice? «Non sono un indovino». Che cosa deve accadere prima che venga fissato un altro vertice? Ha risposto Gorbacev. «Abbiamo già discusso la questione. Non ho nulla da aggiungere, se non che il senso di questo incontro è di favorire un successivo incontro».

I giornalisti, gli operatori televisivi e i fotografi sono stati invitati a uscire. Reagan e Gorbacev si sono portati in un salottino al secondo piano. Per un'ora hanno parlato con i soli interpreti e poi sono stati raggiunti dai ministri degli esteri Shultz e Shevardnadze.

Le due delegazioni attendevano nelle camere adiacenti, tre, le più belle, per gli americani che se le erano aggiudicate per primi suscitando una protesta dell'altra delegazione. Ai russi è rimasta una sola stanza con un arredamento molto spartano. Il bagno, nel mezzo, era considerato territorio neutro.

Fuori facevano la guardia cento poliziotti islandesi e quattrocento boyscout. In tutta l'Islanda ci sono cinquecento poliziotti. Disarmati. Gli unici autorizzati a portare la pistola sono i venti componenti di un reparto antiterrorismo.

Per le guardie del corpo americane e sovietiche, l'Althing, il parlamento islandese, ha dovuto varare in fretta e furia una nuova legge.

C. D. C.

Craxi e Goria ottimisti Quasi vinta l'inflazione

Secondo Craxi e Goria la guerra contro l'inflazione è stata in parte vinta. Il presidente del consiglio, durante la cerimonia per l'inaugurazione del Salone nautico genovese, ha affermato che il nostro tasso inflattivo, che ora è intorno al 5%, potrebbe collocarsi intorno al 4%, forse più sotto che sopra: e ciò rende ancora più realistico l'obiettivo del 4% annuo del 1987 con un divario minimo rispetto ai paesi che prima ci precedevano addirittura di sette od otto punti.

Secondo Craxi anche quest'anno la nostra crescita sarà la più alta fra tutti i paesi della Comunità europea: il 2,8% contro il 2,6%, e la previsione è ancora più ottimistica per il prossimo anno: il 3,5 per l'Italia contro il 2,5 per la Comunità.

Chiuderemo la nostra bilancia dei pagamenti — ha detto il presidente del consiglio — con un attivo di circa ottomila miliardi di lire. Migliora anche la finanza pubblica: rispetto al prodotto interno lordo il disavanzo è passato dal 16,4 dell'85 al 14,3 dell'anno in corso.

(A pagina 2)

Lotteria Italia: il primo premio da due miliardi

ROMA — Sarà «supermiliardario» quest'anno il vincitore della Lotteria Italia, abbinata alla trasmissione televisiva «Fantastico Sette»: in considerazione dell'ottimo andamento delle vendite, il ministero delle finanze ha infatti deciso di raddoppiare (da uno a due miliardi di lire) il primo premio della manifestazione, pur lasciando inalterato il prezzo del biglietto (tremila lire). Lo ha reso noto lo stesso ministero

Fino all'anno scorso i primi premi alle lotterie nazionali erano di 500 milioni di lire; da quest'anno, il primo premio di alcune lotterie (Venezia, Merano ecc.) è salito a un miliardo di lire mentre, con la Lotteria Italia (le cui estrazioni avverranno il 6 gennaio 1987), vi sarà un nuovo raddoppio a due miliardi.

Anche il secondo e il terzo premio della Lotteria Italia saranno miliardari: la decisione deve ancora essere ufficializzata dall'apposito comitato del ministero delle finanze, ma il secondo premio dovrebbe salire infatti da 500 milioni a un miliardo e mezzo di lire mentre il terzo premio passerà da 250 milioni a un miliardo.

IL TERREMOTO NEL SALVADOR

Un migliaio di vittime?

Continuano le disperate ricerche

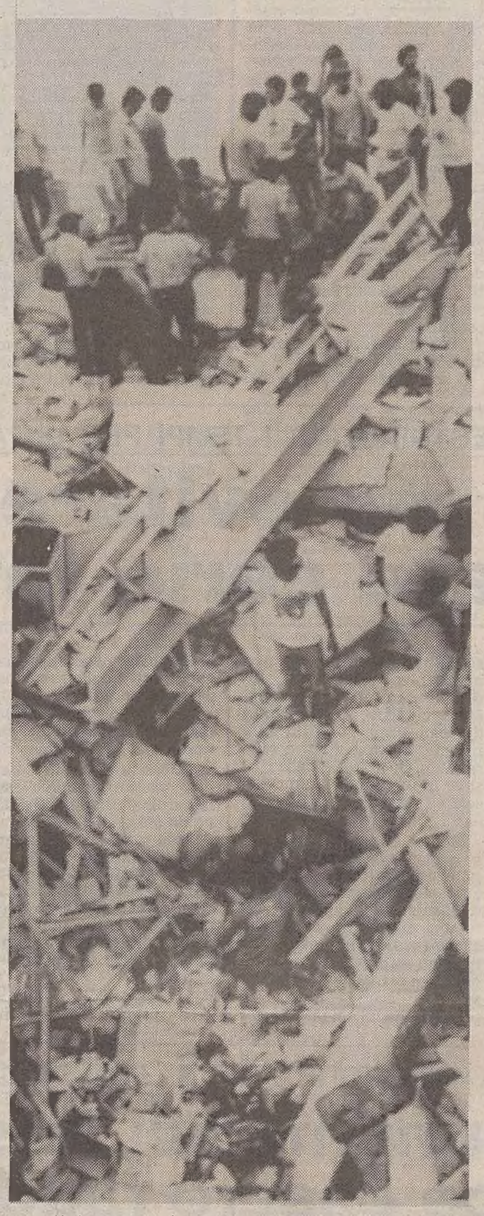

«Il terremoto ha fatto più vittime della guerra civile»: questo il drammatico commento di un radiocronista salvadoregno sulla situazione nel paese centroamericano colpito venerdì sera da un sisma devastante. Le vittime, secondo la locale Croce rossa, ammonterebbero a un migliaio, ma il bilancio potrebbe ancora salire, dal momento che continuano le ricerche disperate tra le macerie.

I danni più gravi sono localizzati nella capitale, dove il crollo di una scuola ha provocato la morte di 30 bambine e altri 50 bimbi sono periti nella distruzione di un ospedale. Scosse (che non hanno peraltro provocato danni o vittime) sono state registrate anche in California e in Turchia.

(A pagina 17)

L'aereo di madre Teresa sulla folla: cinque morti

DAR ES SALAAM — Madre Teresa di Calcutta è uscita indenne da un incidente aviatorio conclusosi con la morte di cinque persone. La tragedia è avvenuta presso il remoto centro missionario di Hombolo, nella Tanzania centrale, 320 chilometri circa a Ovest di Dar Es Salaam.

L'aereo da turismo, un bimotore Cessna, sul quale aveva preso posto la suora missionaria, insieme ad altri due passeggeri, ha dovuto interrompere per motivi imprecisati la manovra di decollo. L'aereo, ormai lanciato a forte velocità sulla pista in terra battuta, non ha potuto evitare la folla che poco prima aveva salutato festosamente la augusta ospite.

Cinque persone, fra cui una suora appartenente alle missionarie della carità, l'ordine fondato da madre Teresa, sono morte dilaniate dalle eliche (una delle vittime sarebbe stata decapitata). Altre due suore sono rimate ferite.

Madre Teresa, premiata nel '79 col Nobel della pace, era diretta a Tabora, nella Tanzania nord-occidentale, dove domani 7 novizie prenderanno i voti come sorelle missionarie della carità.

Natta, il coraggio delle mezze verità

Craxi aveva chiesto a Natta l'impossibile. Il «coraggio della verità» è un lusso che il leader del Pci non può ancora permettersi. Potevano permetterselo, invece, gli intellettuali onesti che trent'anni fa — e ve ne furono tanti, non solo in Italia — rifiutarono di schierarsi dalla parte dei massacratori del popolo ungherese. Lo storico francese Emmanuel Le Roy Ladurie fu uno di questi. La tragedia di Budapest gli aprì gli occhi sullo strano caso di sdoppiamento della personalità, per cui un militante comunista poteva essere, nello stesso tempo, «profondamente onesto» nella devozione totale al fine incarnato dal partito, e «totalmente depravato» nella disponibilità a giustificare ogni mezzo.

Le Roi Ladurie uscì dal partito. Chi, nonostante l'Ungheria, è rimasto comunista non può arrivare alle medesime conclusioni, neppure se sono passati trent'anni. Tanto meno lo può Alessandro Natta. Come potrebbe confessare in faccia ai suoi compagni: «Allora sbagliammo tutto», senza andare alle cause permanenti di quel colossale abbaglio storico? Così Natta trova, per rispondere alla provocazione di Craxi, solo il coraggio delle mezze verità.

Il segretario del Pci riconosce che Imre Nagy, il capo della rivoluzione ungherese, «fu certamente un comunista»: se ne deduce che probabilmente non meritava di essere fucilato come un cane e che Togliatti sbagliò ad additarlo al disprezzo come una specie di reazionario guerrafondaio. Però aggiunge che nel '56, per i comunisti italiani, la ragione politica veniva prima della verità: «Fu necessario in quel momento tenere ferma una linea di lotta». Sotto il manto dello storicismo tutto può essere compreso e giustificato: «Non penso mai che ragioni e torti si dividono con l'accetta». Chi legge ne ricava l'impressione che, dopotutto, anche l'Armata Rossa avrà avuto le sue ragioni.

Per chi ancora stenti a comprendere come mai un partito comunista così avventurato da operare fuori dal raggio d'azione dell'Armata Rossa si sentisse obbligato a una linea di lotta menzognera, Natta offre questa spiegazione: «Lo stato d'animo prevalente nel partito sui fatti d'Ungheria era che non ci fossero altre vie d'uscita».

Però aggiunge che il Pci non è più quello di allora: «Quei giudizi noi li abbiamo da gran tempo superati nei fatti». Il che è ancora una mezza verità. La macchina organizzativa del partito si basa sullo spirito di militanza dei cinquantenni, tutta gente che trent'anni fa applaudì alla repressione sovietica e che oggi accetta la presa di distanze dall'intervento dell'Armata Rossa in Afghanistan nella placida persuasione che la differenza del contesto storico assorba ogni contraddizione. Ma se la capacità di adeguarsi alla linea del partito nel mutare delle circostanze diventa il metro del giudizio politico e morale, dov'è la garanzia contro la ricaduta negli errori del passato?

E qui l'occasione autocritica sollecitata da Craxi fa tutt'uno con i problemi politici attuali. Si capisce bene che la rivisitazione degli errori del '56 interessa al leader socialista soprattutto per richiamare l'attenzione sulla permanente impossibilità politica di un'alleanza, elettorale o di governo, tra Psi e Pci. Natta capisce tanto bene l'intenzione di Craxi che conclude la sua intervista all'Unità con la denuncia dei guasti prodotti da «una linea di rottura di sinistra». Ma quali guasti? Il Psi sta ancora pagando il conto per i guasti, questi, sì, autentici, prodotti dalla sciagurata linea di unità a sinistra, che nel dopoguerra annichilì la rappresentatività e il ruolo dei socialisti nella democrazia italiana. E il Paese se la sarebbe passata malissimo se fosse stato costretto a misurare, di errore storico in errore storico, il suo passo sugli spostamenti progressivi della «linea di lotta» del Pci.

F. C.

Il servizio a pagina 2

L'UCCISIONE DEL FUNZIONARIO POTREBBE SEGNARE UNA NUOVA ONDATA DI TERRORISMO

Paura a Bonn dopo l'attentato della Raf

BONN — Ora i terroristi della Raf uccidono anche i politici. Gero Von Braunmühl, 51 anni, alto funzionario del ministero degli esteri ed ex diplomatico, abbattuto a colpi di machine pistole la sera di venerdì davanti alla sua abitazione, era considerato il miglior esperto tedesco per i rapporti Est-Ovest e negli ultimi giorni aveva lavorato insieme con il suo ministro Gescher a preparare la lettera da inviare a Ronald Reagan alla vigilia del vertice di Reykjavik con i desideri e le richieste della Repubblica Federale. «Gli uomini della Rote Armee Fraktiona non hanno scelto la loro vittima a caso — dichiara la procura federale di Karlsrühe — l'attentato era preparato da tempo e la scelta di Von Braunmühl rivela che i terroristi conoscono molto bene l'apparato politico della capitale, i nomi degli uomini chiave che non compaiono mai o molto di rado sulle pagine dei giornali. Anche la data prescelta dell'uccisione non è casuale. Coincide con la vigilia del vertice in Islanda, e domani è il nono anniversario del dirottamento del Boeing della Lufthansa a Mogadiscio (il 13 ottobre del '77).

In una lettera di rivendicazione di sei paginè, trovata nei pressi dell'attentato nelle vicinanze dell'ambasciata cecoslovacca, i terroristi della Raf rivendicano l'uccisione del funzionario definita (un diplomatico segreto al servizio del generale sistema imperialistico» e si firmano come «Revolutionäre fromt Nesteuropa — komando Ingrid Schubert». La Schubert era una terrorista degli anni Settanta la cui liberazione era stata chiesta dai rapitori del presidente dei datori di lavoro, Hanns Martin Schleyer.

Il dirottamento del jet con 87 persone a bordo si concluse con un sanguinoso fallimento, i capi storici della Raf, Andreas Baader, Gudrun Ensslin, Jan-Carl Raspa, furono trovati morti nelle loro celle di Stammheim (suicidio per le autorità, giustiziati secondo i loro compagni). Schleyer venne ritrovato pochi giorni dopo assassinato. La Schubert si tolse a sua volta la vita il 12 novembre di quell'anno.

Von Braunmuhl (che lascia moglie e tre figli) aveva lavorato a lungo come sua abitudine. Era salito su un taxi verso le 21.15 per farsi condurre a casa, nel quaritere residenziale di Ippendorf. Giunto davanti alla sua villetta, il diplomatico è sceso insieme con il tassista e si è diretto verso il portabagagli. A questo punto è stato affrontato da un uomo mascherato che gli ha sparato contro due volte. Von Braunmuhl e l'autista hanno tentato di fuggire. Il terrorista ha fatto fuoco altre volte (con la machine pistole ma senza sparare a raffica). Il tassista è rimasto incolume ed è riuscito a nascondersi dietro un angolo da dove ha seguito la scena. L'assalitore si è avvicinato al diplomatico ferito sul marciapiede e gli ha sparato il colpo di grazia. Poi è fuggito con un compagno a bordo di una Opel Kadett rossa ultimo modello.

La grande caccia scatenata immediatamente è rimasta senza risultati. Tra i primi a giungere sul posto è stato Genscher, che abita vicino. Il ministro degli esteri, appena uscito dall'ospedale dopo un collasso cardiaco, non ha potuto trattenere le lacrime: «Era il mio più stretto collaboratore», ha detto. L'esperto di terrorismo Heribert Hellenbroich, ex capo di uno dei servizi di controspionaggio tedesco, ha dichiarato: «La nuova Raf è formata da una truppa ridotta e molto mobile con appoggi sicuri in patria e all'estero». Si tratta di 25-30 uomini come nel 1977, ma non gli stessi evidentemente.

Ora Bonn vive nella paura. Molti uomini politici hanno già chiesto di essere protetti ma le autorità non sono in grado di assicurare la necessaria scorta a tutti. Si teme che l'uccisione del diplomatico apra una nuova campagna della Raf in piena vigilia elettorale.

R. G.

Festa di scafi a Barcola

Aspettando il razzo delle 9.30, quello della partenza, gli oltre seicento scafi saranno ammassati questa mattina sottocosta, dal porticciolo di Barcola e fino quasi a Miramare, come una retata di cefali. Poi, vento permettendo (ma la fortuna è sempre stata puntuale) le barche affileranno le vele in direzione Muggia, dove è posta la prima boa.

Il momento più caotico e spettacolare della Barcolana sarà a cavallo di quei minuti. Poi le barche più veloci e gli equipaggi più esperti prenderanno la testa e i vincitori della popolare coppa d'Autunno usciranno da quella pattuglia di fuggitivi.

Gli altri, più indietro, non si perderanno d'animo e inseguiranno.

(A pagina 8)

Udinese e Triestina con buone speranze

Una Juventus priva di Laudrup, Platini, Cabrini e Serena prova a Firenze le sue riserve. È da quattro anni che i bianconeri non si presentavano in un incontro di campionato privi di tanti titolari e degli stranieri in particolare. Marchesi non è tranquillo ma spera che Bonetti, Caricola, Soldà si dimostrino all'altezza..

Ma quello che caratterizza la 5.a giornata del campionato di serie A è il derby della Madonnina, numerato col 200. Milan e Inter sembrano finalmente in sintonia con la storia, quando il derby significava anche un pezzo di scudetto. Vicissitudini societarie e crisi di campioni hanno tenuto lo scontro su un profilo più basso negli ultimi anni, ma finalmente la grandeur di Milano può uscire nuovamente.

Trapattoni e Liedholm, i tecnici, giocano la loro pretattica. Nessuno dei due offre la formazione; addirittura l'allenatore nerazzurro parla di buttare in campo Rummenigge, neanche fosse Enrico Toti.

La disperata rincorsa alla quota zero dell'Udinese potrebbe farsi più sicura se i friulani riuscissero a battere un Verona abbastanza malandato, privo com'è di Elkjaer, Giuliani e probabilmente Di Gennaro. I friulani, con quell'organico così rigoglioso, possono benissimo sostituire Chierico squalificato. Dovrebbe giocare Branca. Ecco allora una Udinese votata più a riversarsi nell'area dei gialloblù. Ma attenzione al contropiede avversario. In serie B la Triestina respira e visita un Bologna deludente. Per gli alabardati il pareggio non sarebbe da buttare via.

A PAGINA 15

Martelli spara a zero sulla Falcucci

DALL'INTERNO

CRAXI ALL'INAUGURAZIONE DEL SALONE NAUTICO GENOVESE

«In dicembre l'inflazione può anche sfiorare il 4%»

Chiuderemo la bilancia dei pagamenti con un attivo di ottomila miliardi - L'economia in espansione

GENOVA — «A dicembre il nostro tasso di inflazione, che ora è intorno al 5%, potrebbe collocarsi intorno al 4%, forse più sotto che sopra: ciò rende realistico l'obiettivo del 4% annuo del 1987 con un divario minimo rispetto ai paesi che prima ci precedevano di 7 o 8 punti». Inaugurando la ventiseiesima edizione del salone nautico di Genova, il presidente del Consiglio Bettino Craxi si è soffermato sul quadro attuale dell'economia nazionale e sulle prospettive future.

E ieri sull'argomento è intervenuto anche il ministro del tesoro Goria (all'inaugurazione della quindicesima edizione della Bimu promossa a Roma dall'Unione costruttori macchine utensili). Goria ha sottolineato che «se fosse positivo, il dato di ottobre sull'andamento del costo della vita potrebbe rappresentare il segnale della vittoria sull'inflazione. Vittoria che è stata ottenuta non per un miracolo ma per scelte proprie della politica dei redditi e della politica monetaria».

Il presidente del Consiglio a Genova non ha nascosto soddisfazione per i risultati ottenuti. «Anche quest'anno — ha detto Craxi — la nostra crescita sarà la più alta fra tutti i paesi della comunità europea: il 2,8% contro il 2,6 e la previsione è ancora più ottimistica per l'anno prossimo, il 3,5 per l'Italia e il 2,5 per la Cee. Chiuderemo la nostra bilancia dei pagamenti — ha proseguito Craxi — con un attivo di circa 8 mila miliardi. Migliora anche la finanza pubblica: rispetto al prodotto interno lordo il disavanzo è passato dal 16,4 dell'85 al 14,3 dell'anno in corso e scenderà al 12 l'anno prossimo.

Che, tuttavia, resta sempre un disavanzo enorme.

A sottolineare il buono stato del quadro economico sono, secondo il presidente del Consiglio, i principali indicatori economici. «Sono tutti e tutti insieme — ha precisato Craxi — orientati al miglioramento: questa univocità di segnali si realizza per la prima volta da vent'anni. Ora bisogna rafforzare il ciclo virtuoso delle attività per renderle più stabili e più sicure.

«Lo sviluppo economico — ha proseguito il presidente del Consiglio — deve trasformarsi quanto più possibile in sicurezza per tutti e in risanamento e riequilibrio sociale. Il governo è impegnato in un'opera di aggiornamento e di modernizzazione, a cominciare dall'amministrazione pubblica, di grande progettazione, di sollecitazione continua delle energie pubbliche e private, dall'unione delle quali può nascere un nuovo progresso dell'Italia, sempre più saldamente inserita fra le nazioni più progredite e civili del mondo».

E ritorniamo al ministro Goria: il ministro del tesoro ha affermato che «anche all'estero non si parla più di rischio Italia. Anzi proprio ieri nella rinegoziazione di un prestito internazionale uno dei maggiori istituti di certificazione internazionale ha riconosciuto che l'economia italiana si è trasformata negli ultimi anni e che la stabilità politica sta dando vita ad un sistema economico dei più dinamici fra i paesi industrializzati».

«Non ho ricordato questi risultati — ha proseguito Goria — per fare del trionfalismo o passare dalla parte degli ottimisti dopo esser stato per ruolo istituzionale tra i pessimisti. Ho consapevolezza e preoccupazione che i risultati raggiunti sono dati fragili, dati da difendere quotidianamente».

Bettino Craxi

MENTRE SI RESTRINGONO I TEMPI PER UN ACCORDO NELLA MAGGIORANZA

La Dc: per evitare i referendum ricercare serie intese e subito

ROMA — Lo scetticismo di Altissimo sulla tenuta della coalizione ma soprattutto la preferenza mostrata da Spadolini per lo svolgimento dei programmati referendum rispetto a un'ipotesi di elezioni anticipate non sono piaciute ai dc.

«Per scongiurare le elezioni anticipate non bastano i proclami ma occorrono iniziative adeguate, a cominciare dalle leggi per evitare i referendum sulla giustizia» ha fatto sapere ieri dalle colonne del «Popolo» Cabras.

«Quando il segretario repubblicano sostiene che nessun grimaldello può essere impiegato per provocare lo scioglimento delle Camere merita pieno consenso. A condizione però cha questa giusta priorità politica non divenga a sua volta un alibi per andare rassegnati a referendum su materie delicatissime in un clima di radicalizzazioni perverse» gli ha fatto eco il ministro Granelli.

Mentre Gargani, rilevato in polemica con Altissimo come gli accordi stipulati a maggio e poi ribaditi con la soluzione della crisi a luglio prevedessero una continuità della legislatura a prescindere dai referendum («Questo resta il preciso pensiero della Dc e del suo segretario De Mita») osserva anche lui come sia assolutamente necessario però che i partiti della maggioranza facciano evitare o evitino «referendum che sarebbero pericolosi, inadeguati, laceranti».

«Ricercare serie intese, e subito» sembra dunque essere la parola d'ordine che si dipana da piazza del Gesù dove si guarda forse con più allarme ai tre referendum sulla giustizia (Rognoni ha ieri tenuto a chiarire davanti a una platea di avvocati come le domande referendarie deviino l'attenzione dai veri problemi della giustizia) che su quello per il nucleare.

Il tempo per un accordo però, stringe. E all'orizzonte — visto tra l'altro che Spadolini chiede un'azione del governo e non una trattativa tra i partiti sulla giustizia, mentre sul nucleare è ieri tornato a ripetere che «sarebbe follia arrivare alle elezioni in primavera col paese spaccato in due» sul tema — non pare di poter distinguere uno spiraglio d'intesa.

Contro «leggine pasticciate e inconcludenti», del resto si è pronunciato ieri il responsabile socialista per la giustizia, Andò. Per il quale peraltro qualche segnale nuovo (e il riferimento pare potersi indirizzare proprio su quanto emerso in casa repubblicana) è alla fin dei conti venuto alla luce.

Sapranno i partiti della maggioranza trovare un'intesa a tempi brevi sulla responsabilità del giudice, sui modi d'elezione del Csm, sull'Inquirente, in modo da evitare la chiamata alle urne su queste materie? Interrogativo aperto ma — stando a quel che si vede — di difficile soluzione dato che il pessimismo domina ancora la scena, come confermato ieri del resto da Altissimo (il quale ha visto, a partire da settembre «manovre divaricanti» e ha il timore che la situazione possa farsi «paludosa» a breve) e dal suo vice Sterpa.

A. C.

L'EX SOTTOSEGRETARIO ALLE FINANZE

Droga e Damasco nel «caso Caroli»

La richiesta di autorizzazione a procedere

ROMA — Un ex sottosegretario alle finanze (Giuseppe Caroli, 55 anni, da Martinafranca, al governo fino al luglio scorso), una banda di trafficanti d'eroina, una strana, costituenda, associazione per l'amicizia italo-siriana. Questi i soggetti principali di un vero e proprio «giallo» che è esploso da alcuni mesi a Bari e dintorni ma che è giunto alla ribalta nazionale solo in questi giorni per l'annuncio che mercoledì la commissione parlamentare per le autorizzazioni a procedere sarà chiamata a dire la sua sulla richiesta, avanzata dalla Procura della Repubblica di Bari, di procedere appunto contro Caroli per i reati di «interessi privati in atti d'ufficio» e «concorso nella violazione delle norme per la disciplina degli stupefacenti».

Un giallo che, come tutti quelli che si rispettano, già in molti vedono ricco di ombre inquietanti: quella del ministro degli esteri Andreotti, di cui Caroli è un «fedelissimo» di primo piano. Quelle dei generali di Damasco cui si sarebbero rivolti gli spacciatori per ottenere l'eroina. Quelle, infine, della camorra che avrebbe iniziato a piantare i suoi artigli nel Brindisino e nel Leccese, tanto da indurre la commissione antimafia a un viaggio in terra di Puglia in calendario per martedì.

Una storia dai contorni ambigui che è iniziata un po' per caso. A fine novembre '85, all'aeroporto di Bari Palese viene arrestata una siriana che aveva con sé due chili e 300 grammi di eroina. Interrogata, sostiene che l'aveva portata dal suo paese via Roma Friumicino per conto di Nicola Semeraro, 39enne ex-sorvegliato speciale di Fasano che aveva viaggiato con lei. Scatta l'operazione delle squadre anti-droga in tutta Italia: 15 arresti e altra eroina sequestrata. Poi iniziano gli interrogatori e viene alla luce che Semeraro era in stretti rapporti proprio col sottosegretario alle finanze.

Ma c'è di più. Nel corso dell'indagine emerge che proprio Caroli aveva procurato il «contatto» coi siriani a Semeraro. E più esattamente con una lettera scritta su carta intestata del ministero con cui si pregava l'ambasciatore di Damasco a Roma Borhan Kayal di considerare il latore della missiva come uno dei possibili referenti per la costituzione di un'associazione per l'amicizia italo-siriana. Caroli questo particolare non l'ha smentito: in una lettera indirizzata ai quotidiani regionali, prima che il caso divampasse sul territorio nazionale, ha ammesso di aver avuto l'intenzione di creare questa associazione (anche perché tra l'altro aveva già fondato a suo tempo l'associazione per l'amicizia italo-libica) e di aver dato seguito anzi a un invito in tal senso giuntogli dal suo partito.

Solo che a questo punto prende le distanze da Semeraro chiarendo come questi fosse in pratica solo un conoscente segnalatogli e conosciuto durante le precedenti campagne elettorali.

A. C.

ESTRAZIONI DEL LOTTO

BARI	1	9	26	64	67
CAGLIARI	41	4	83	66	84
FIRENZE	12	77	18	34	3
GENOVA	32	61	38	51	24
MILANO	90	26	4	68	77
NAPOLI	16	7	53	6	59
PALERMO	68	69	85	19	31
ROMA	25	72	73	80	2
TORINO	48	9	17	5	73
VENEZIA	65	68	28	55	12

LA COLONNA ENALOTTO
1 X 1 X 2 1 2 1 X 2 1 2

Il Coni servizio Enalotto ha comunicato i dati provvisori del concorso numero 41: il montepremi è di lire 1.373.990.144; ai punti 12 spettano 20.355.000 lire; agli 11, 880.000 lire; ai 10, 96.000 lire.

■ INCENDIO — Sconosciuti hanno appiccato il fuoco alla porta d'ingresso della sede dell'Unione italiana del lavoro in piazza Garibaldi, a Napoli. Le fiamme hanno danneggiato l'ingresso. Sembra che l'incendio sia doloso.

Scoperta la centrale del lotto clandestino

NAPOLI — La squadra mobile napoletana ha scoperto a Forcella il quartier generale del lotto clandestino e precisamente la «ragioneria generale» dell'organizzazione, dove veniva fatta e controllata la contabilità di tutte le giocate effettuate in numerosi quartieri cittadini. In due appartamenti al terzo piano di uno stabile in via Santa Maria Verticeli, nei quali era ubicata la sede della «ragioneria generale», sono stati trovati e sequestrati dodici sacchi di tela contenenti bollette di giocate da 1000-2000-4000 e 5000 lire per un valore complessivo — secondo quanto ha riferito lo stesso dirigente della Mobile — di 10 miliardi di lire. Undici persone, tra le quali tre donne, sono state arrestate.

Sondaggio Makno: Psi in ascesa

ROMA — Il 40% degli italiani ritiene poco probabile o del tutto improbabile che la «staffetta» a Palazzo Chigi, prevista per marzo, cioè la sostituzione di Bettino Craxi con un esponente democristiano, avvenga pacificamente. Solo il 32% ammette invece la probabilità di questa ipotesi. Ma qualora i rapporti tra i partiti di governo dovessero peggiorare, il 52% degli italiani ritiene che bisognerebbe evitare le elezioni anticipate. Ma se infine dovessero esserci entro breve tempo le elezioni, il Partito socialista avrebbe «un sostanzioso incremento» di voti, raggiungendo il 15,7%, a scapito dei comunisti e dei socialdemocratici. Sono questi i principali risultati di un sondaggio della Makno.

Inseguimento sull'autostrada

PALMI — Un giovane di Sant'Eufemia d'Aspromonte, Antonio Bonfiglio, di 28 anni, è stato ferito da una persona non ancora identificata, a colpi di pistola, nel corso di un inseguimento sull'autostrada «Salerno-Reggio Calabria», del quale i carabinieri stanno cercando di accertare movente e dinamica. Bonfiglio, infatti, non ha risposto alle domande dei carabinieri che lo hanno arrestato con l'accusa di favoreggiamento personale. Il giovane, che è stato colpito da un proiettile a un rene (le sue condizioni comunque non sono gravi) è stato rintracciato dai carabinieri nello studio di un medico di Sant'Eufemia d'Aspromonte dove era andato per farsi medicare dopo essere fuggito dal luogo della sparatoria ed avere abbandonato la sua automobile.

Deposito di medicinali rubati

CATANIA — La guardia di finanza di Catania ha scoperto un deposito di specialità medicinali rubate il 24 settembre alle ditte «Profarma» e «Jonia Medicinali». Dopo lunghe indagini in ambienti ben protetti dall'omertà, le «Fiamme gialle» hanno potuto recuperare 200 milioni di medicinali ed arrestare i tre ladri. Sono stati sequestrati anche documenti ritenuti interessanti per il prosieguo delle indagini. La guardia di finanza ritiene di avere elementi per identificare tutti i componenti di una più vasta organizzazione dedita al furto di medicinali.

Arresti domiciliari per Sgarlata

ROMA — L'imprenditore Luciano Sgarlata, che da alcuni mesi si trovava in stato di arresto per truffa e associazione per delinquere nell'ambito della maxi inchiesta legata alle controversie della sua finanziaria, «La Previdenza», ha ottenuto gli arresti domiciliari per motivi di salute, perché malato di cuore. A concedere il beneficio che ha consentito all'imprenditore di abbandonare il carcere di Rebibbia, è stato il giudice istruttore Guido Catenacci.

INTERVISTA CON IL SEGRETARIO NAZIONALE DELL'ANAOO-SIMP

«Ad alcuni medici lo stipendio dovrebbe essere raddoppiato»

ROMA — Il gran condottiero dei medici, il segretario nazionale dell'Anaoo-Simp (aiuti e assistenti ospedalieri) Aristide Paci è il primario neurologo dell'ospedale Santa Maria di Terni. Ha 53 anni, è sposato e padre di tre figlie. Ama Shakespeare e Pirandello. In gioventù ha fatto l'attore di teatro. «Fino a 23 anni — precisa con un'ombra di pudore —, con qualche scappatella anche dopo».

E' entrato in servizio nel '63. Guiderà l'incontro-scontro di martedì con il ministro della funzione pubblica Remo Gaspari per il nuovo contratto.

— Con quale spirito e atteggiamento?

«Vogliamo il pieno rispetto degli accordi sottoscritti con il presidente del Consiglio e delle leggi vigenti. Il contratto di lavoro dei medici deve derivare fedelmente dal disposto del decreto presidenziale numero 68 dell'86 che istituisce l'area professionale medica e prevede che il negoziato sia fra la parte pubblica e le associazioni sindacali mediche maggiormente rappresentative. Quindi tavolo separato per i medici, senza sindacati confederali. Questo lo chiederemo in maniera molto ferma al ministro. Se non si dovesse applicare la legge avrà da noi una risposta molto ferma e decisa».

— Se i medici dovessero mettersi d'accordo separatamente si potrebbe fare un decreto e quindi un contratto solo per loro?

«L'interpretazione autentica del punto 8 del decreto è che se si arriva contemporaneamente alla conclusione della trattativa l'ipotesi di accordo per l'area medica sarà inserita in quella dell'intero comparto. In caso contrario non c'è dubbio che la presidenza del Consiglio può emanare un provvedimento separato».

— Perché il contratto unico della sanità è la bestia nera dei medici?

«Dodici anni di contratto unico hanno portato a una penalizzazione del personale medico e anche del personale tecnico dal punto di vista economico e professionale.

Sulle retribuzioni nette nel 1975 fatto cento lo stipendio del portantino quello del primario era pari a 550 e quello dell'infermiere professionale 119. Dieci anni dopo, sempre calcolando 100 la retribuzione del portantino il compenso del primario è sceso a 241 e quello dell'infermiere professionale a 111. È necessario un forte recupero. Noi prendiamo come punto di riferimento il potere di acquisto; dal 1970 e chiediamo che sia ripristinato».

— In percentuale che cosa significa?

«Per alcune figure l'aumento medio si avvicina al 100 per cento».

— Perché i medici tengono tanto al decreto sul ruolo medico!

«La riforma sanitaria del 1978 si ispirava a principi che possono essere condivisi ma in pratica ha mortificato profondamente la figura del medico. È stato emarginato dalla gestione del servizio. Non è rappresentato nel consiglio sanitario nazionale il decreto sul ruolo il cui testo è stato predisposto presso la presidenza del Consiglio e concordato da Amato e da tutti i segretari della maggioranza vuole essere un inizio di inversione di tendenza. Prevede l'inserimento di medici nel consiglio sanitario nazionale e l'attivazione di commissioni di sanitari che debbono essere consultate su problemi di loro specifica competenza come l'organizzazione del lavoro e l'acquisto di attrezzature, e a livello regionale la elaborazione delle convenzioni fra università e Regione».

— Dopo quattro giorni di scioperi che cosa significa annunciare una risposta dura se non sarete accontentati?

«Ovviamente delle azioni sindacali. Un sindacato ha solo quest'arma per farsi ascoltare. Noi abbiamo scioperato per chiedere il rispetto degli accordi sottoscritti e delle leggi vigenti. Faremo degli scioperi con alto senso di responsabilità e con il codice di autoregolamentazione che ha perfettamente funzionato checché ne dicano il ministro della funzione pubblica e i sindacati confederali.

L. B.

Scioperi, 37 voli in meno

ROMA — Da domani al 20 ottobre compresi, saranno cancellati ogni giorno 37 voli nazionali, mentre 24 voli partiranno con ritardo rispetto agli orari previsti, a causa dello sciopero proclamato dai piloti dell'Ati aderenti al sindacato autonomo Appl, un'associazione nata di recente da una secessione dall'Anpac, il sindacato autonomo dei piloti civili.

L'organizzazione sostiene di rappresentare il 30 per cento dei piloti italiani, non ha firmato il contratto di lavoro della categoria e non è ufficialmente riconosciuta. La prossima agitazione non salvaguarda neppure i voli verso le isole, tant'è che cancellazioni e ritardi interessano anche la Sicilia e la Sardegna.

In questi giorni verranno anche cancellati due voli che riguardano la nostra regione: l'Az 300, e cioè il Roma-Trieste delle ore 9.05 e l'Az 301, e cioè il Trieste-Roma delle 11.

DIVENTA SANTO IL CARDINALE TOMASI DI LAMPEDUSA

Un avo del Gattopardo alla gloria degli altari

ROMA — Nelle ultime pagine del «Gattopardo» le ormai anziane figlie del principe di Salina ricevono la visita di un sacerdote della diocesi di Palermo che, impietosamente, getta, salvando solo le teche preziose, le finte reliquie che le pie vecchiette avevano accumulato durante la vita. Ma oggi le tre figlie del Gattopardo sarebbero felici: un loro parente (per essere esatti un parente dell'autore del romanzo che però trasfigura la sua famiglia in quella del principe di Salina) verrà innalzato da Giovanni Paolo II alla gloria degli altari. È il beato Giuseppe Tomasi dei principi di Lampedusa, omonimo quindi dell'autore del «Gattopardo», vissuto fra la fine del '600 e i primi anni del '700.

Curiosamente nel «Gattopardo» non si fa nessun accenno a questo antenato sia dell'autore sia del protagonista del romanzo. Ma il «duca santo», uomo «devoto e pio», di cui si parla nel romanzo, è il padre di quello che domani diventerà santo, e la «beata Corbera», più volte ricordata nelle pagine del libro, è la venerabile Maria Crocifissa Tomasi, sorella del nuovo santo.

Inutile domandarsi perché Tomasi di Lampedusa del suo antenato che oggi diviene santo abbia preferito non parlare: un fatto curioso dato che era già stato proclamato beato ed era vissuto in odore di santità morendo sei mesi dopo aver ricevuto la porpora di cardinale.

Tra l'altro, a sentire i suoi biografi, la porpora l'aveva rifiutata più di una volta: parlava, si dice, della sua ignoranza, della sua incapacità di affrontare i problemi della Chiesa, del voto che aveva fatto di non accettare mai dignità ecclesiastiche.

E in effetti era certamente persona di sincera vocazione: in un'epoca in cui spesso erano i cadetti delle famiglie nobili a essere praticamente costretti a prendere gli ordini per poter lasciare intatta l'eredità al primogenito, Giuseppe Tomasi di Lampedusa era andato nella direzione opposta dato che proprio lui era il primogenito della famiglia, l'erede del titolo, e il padre aveva già deciso di inviarlo alla corte di Madrid per imparare l'arte di governo.

Quindi la sua non fu una «vocazione» imposta come invece, e il Manzoni lo ha insegnato a tutti, fin troppo spesso accadeva nelle nobili famiglie fra il XVI e il XVII secolo.

Non fu un pastore di anime, piuttosto uno studioso raffinato e dotto anche se come raccontano i suoi agiografi vivendo a Roma non dimenticò di visitare tutti i giorni i malati degli ospedali.

Fu un precursore, raccontano ancora i suoi agiografi, della riforma liturgica che poi, addirittura più di due secoli dopo, sarebbe stata avviata dal Concilio Vaticano II.

F. N.

Il Papa richiama i politici sulla moralità

ROMA — Ancora una volta il Papa ha richiamato i politici all'obbligo della correttezza sul piano della morale pubblica e, cosa che forse è più importante, lo ha fatto parlando ai vescovi della Conferenza episcopale della Calabria cioè di una delle regioni italiane dove la malavita organizzata fa sentire più pesantemente la sua influenza nella vita politica.

Certo il Papa non nomina esplicitamente la 'ndrangheta, ma probabilmente anche perché vuole che, in questa maniera, le sue parole abbiano un identico valore per tutte quelle regioni dove la criminalità organizzata inquina la vita pubblica.

Infatti, agli uomini che scelgono di impegnarsi nella vita politica «è necessaria un'ineccepibile integrità personale, a livello sia privato sia pubblico» dice il Papa, aggiungendo poi che «occorre anche essere buoni per l'intera comunità, occorre cioè osservare le giuste leggi, coltivare il senso civico.

F. N.

Il tempo che farà

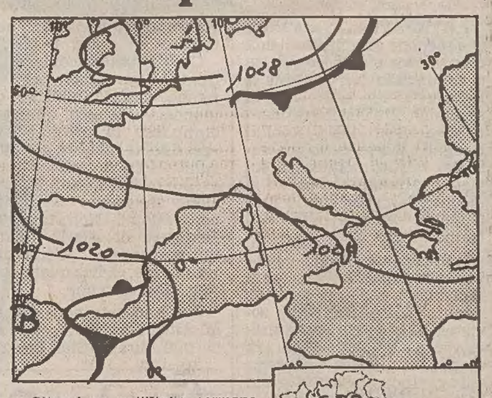

Situazione: sull'Italia permane un campo di alte pressioni. Una perturbazione sul Mediterraneo occidentale potrà estendere una marginale influenza alla Sardegna.

Tempo previsto per la giornata di oggi: su tutte le regioni sereno o poco nuvoloso salvo residui addensamenti sulla Sardegna. Foschie e banchi di nebbia notturni sulla pianura Padana e localmente nelle valli e lungo i litorali del Centro.

Temperatura: stazionaria.

Venti: deboli di direzione variabile.

Temperature minime e massime di ieri: Trieste 13, 20; Bolzano 8, 21; Verona Villafranca 7, 20; Venezia Lido 8, 21; Milano Linate 11, 21; Torino Caselle 13, 20; Mondovì 13, 18; Cuneo 12, 17; Genova Sestri 18, 23; Imperia 18, 24; Bologna Borgo Panigale 11, 22; Firenze Peretola 9, 25; Pisa S. Giusto 10, 25; Falconara 9, 20; Perugia 12, 21; Pescara 10, 22; L'Aquila 8, 20; Roma Urbe 12, 26; Roma Fiumicino 14, 25; Campobasso C. Monforte 11, 29; Bari Palese Macchie 11, 21; Napoli Capodichino 13, 27; Potenza 10, 19; Santa Maria di Leuca 16, 23; Reggio Calabria 17, 25; Messina 19, 24; Palermo Punta Raisi 19, 25; Catania Fontanarossa 15, 26; Alghero Fertilia 13, 27; Cagliari Elmas 16, 25.

TEMPO NEL MONDO

(n. = nuvoloso, p. = pioggia, s. = sereno)

Amsterdam n. 11, 13; Atene s. 15, 22; Barbados n. 26, 30; Belgrado s. 8, 24; Berlino n. 6, 16; Bermuda n. 25, 28; Bruxelles n. 8, 16; Buenos Aires s. 12, 21; Copenaghen s. 11, 15; Dublino s. 6, 15; Francoforte n. 5, 13; L'Avana s. 25, 31; Helsinki p. 5, 10; Hong Kong n. 24, 36; Honolulu s. 21, 31; Istanbul n. 12, 19; Giacarta p. 24, 30; Gerusalemme s. 11, 21; Kuala Lumpur p. 23, 30; Lima n. 15, 19; Londra s. 11, 17; Los Angeles n. 18, 24; Madrid s. 13, 26; Manila n. 21, 33; Miami n. 27, 30; Montevideo n. 11, 18; Mosca n. 0, 5; Nuova Delhi s. 24, 33; New York n. 6, 13; Parigi n. 12, 22; Pechino s. 8, 22; Perth n. 10, 21; Rio de Janeiro n. 20, 32; San Francisco n. 12, 15.

IL SEGRETARIO DEL PCI INTERVIENE DOPO LE POLEMICHE INNESCATE DALLE TESI DI CRAXI

Natta: Nagy era certamente un comunista; nel '56 sbagliammo

ROMA — «L'Avanti» di oggi, in un corsivo firmato dal direttore Ugo Intini, si richiama alle tesi espresse da Craxi sui fatti di un giugno del '56 e torna a chiedere al Pci «Il coraggio della verità», il coraggio cioè di «rendere politicamente e storicamente giustizia a quel comunista e quel patriota che fu Imre Nagy arrestato 30 anni fa e ucciso nel giugno '58 a Budapest. Avere il coraggio della verità è la prima, grande questione morale. Ed è in questo caso una questione che riguarda il Pci, perché investe il giudizio dato da Togliatti sul dramma ungherese. Un giudizio per il quale si richiede, finalmente, una onesta correzione, coerente con la dichiarata volontà di concorrere alla costruzione di una sinistra democratica europea».

L'«Avanti!» riporta le affermazioni di Togliatti in un fondo sull'«Unità» nel '56. «Assai poco — scriveva — contano le parole che il signor Nagy veniva dicendo, assai poco contano le persone di cui componeva i suoi successivi e crepuscolari governi. Importa la meta verso cui stava precipitando e che era ormai fatale se alla classe operaia e al popolo ungherese non fosse stato dato un potente e decisivo aiuto. Il Nagy rivelò il vero animo suo quando, dopo aver così validamente lavorato per accrescere il disordine e lo sfascelo, si dette a invocare l'intervento dei paracadutisti americani, cioè a invocare la guerra».

In quel fondo, intitolato «per difendere la pace e la libertà», Palmiro Togliatti, nelle cui parole già si intravvedono i toni del pubblico ministero e gli argomenti che avrebbero portato Nagy alla morte, tessendo le lodi dell'aggressione sovietica, che costò migliaia di morti, scriveva: «Coloro che si scagliano con rabbia impotente contro l'Unione Sovietica per la sua odierna azione in Ungheria e contro il nostro movimento, sono degli ipocriti, dei sepolcri imbiancati, cui abbiamo il diritto di opporre il nostro disprezzo».

Ma sull'argomento quanto mai scottante, è intervenuto anche il segretario comunista. Natta è subito partito all'attacco: «La riabilitazione di Nagy Craxi non la chiede ai dirigenti ungheresi. Posso comprendere le ragioni di questo atteggiamento. Ma a noi dunque si può chiedere soltanto un giudizio. E il nostro giudizio è netto: Nagy fu certamente un comunista».

L'intervista appare sull'«Unità» di oggi. «L'esecuzione di Nagy — dice Natta — fu per noi allora un fatto terribile e lacerante. Se fu necessario per i comunisti italiani in quel momento tener ferma una linea di lotta, considero egualmente che si trattò di un atto ingiusto e disumano. Ma rendere giustizia a quel dirigente comunista non vuol dire decidere, con una sorta di giudizio sommario, sulle ragioni e sui torti di tutti i protagonisti di quelle tragiche vicende».

Natta nell'intervista osserva che il Pci ha promosso e promuove la più attenta indagine storica sui fatti del '56. E se si vuol fingere che il Pci è fermo «ai giudizi pronunciati allora, si afferma, dice, il contrario del vero: quei giudizi li abbiamo da gran tempo superati nei fatti... ci spieghino gli altri, tutti coloro che vogliono farci la lezione, qual è stato il loro percorso politico e morale. Non si può scherzare. La lezione del '56 ci ha portato a una revisione e a un rinnovamento che non abbiamo mai interrotto. Le distanze da allora sono enormi».

Dice Natta: una cosa è il movimento concreto e la trasformazione di una forza politica, altro il lavoro storiografico. «Non abbiamo aspettato l'indagine storiografica per mutare noi stessi, senza perdere le ragioni di fondo della nostra lotta. Non ha senso invece chiedere abiure. Noi siamo una chiesa. Modifichiamo e correggiamo noi stessi nel nostro concreto operare politico. Il nostro orgoglio è che non abbiamo mutato solo noi stessi, ma abbiamo contribuito a modificare anche gli altri in Italia.

«È lecito dire che allora sbagliammo. Non siamo certo un partito che ha lesinato le sue autocritiche. Ma l'autocritica è vera e seria se essa suggerisce posizioni e comportamenti nuovi».

IL PICCOLO
fondato nel 1881

MARCO LEONELLI direttore responsabile

DIREZIONE, REDAZIONE e AMMINISTRAZIONE: 34122 Trieste, via Silvio Pellico 8 – Telefono 77861 (dieci linee in selezione passante).

ABBONAMENTI: CC Postale 254342: ITALIA: con preselezione e consegna decentrata posta: annuo L. 163.000; semestrale L. 87.500 (con Piccolo del lunedì L. 187.000, 99.500) – ESTERO: tariffa uguale ITALIA più spese postali – Copie arretrate L. 1400. **Abbonamento postale Gruppo 1/70.**

PUBBLICITÀ: Società Pubblicità Editoriale, piazza Unità d'Italia 7, telefoni 65065/6/7 – Prezzi modulo: Commerciali L. 110.000 (festivi posizione e data prestabilita L. 132.000) – Redazionali L. 120.000 (Festivi L. 144.000) – Pubbl. istituz. L. 155.000 (Festivi L. 186.000) – Finanziari e legali 4000 al mm altezza (Festivi L. 4800) – Necrologie L. 2600-5200 per parola (Partecipazioni L. 3400-6800 per parola).

La tiratura dell'11 ottobre 1986 è stata di 70.700 copie

Certificato n. 851 del 12.12.1985

© 1986 O.T.E. S.p.A.

LA RIFLESSIONE ANTROPOLOGICA DI IDA MAGLI

Guardando la donna nelle pagine bianche

L'antropologia, oggi, secondo Ida Magli, deve farsi «ricapitolazione della storia dello specchio», dell'itinerario lungo il quale l'uomo ha imparato — attraverso lo specchio — a riconoscersi come se stesso e come irriducibilmente altro. In seguito all'ampliamento dei confini geografici, l'uomo (ma, questa volta, l'uomo europeo) si è conosciuto specchiandosi nelle altre popolazioni, rilevando le differenze macroscopiche, per poi scoprire — dopo secoli — le somiglianze e infine l'identicità.

A quel punto può dire: il primitivo, il lontano, il diverso è uguale a me, sono io. Ma, in tal modo, viene ad annullarsi lo scarto, il margine tra l'uno e l'altro, che solo permette scambio, discorso, sapere.

Ida Magli pensa che, per non cedere alla cultura dell'appiattimento e della morte, cioè per andare avanti, «bisogna tornare indietro». È un richiamo, questo del «tornare indietro», tra i più salutari dell'odierno dibattito epistemologico, che poi investe quello politico, fino alla pratica minimale e diffusa del quotidiano. Contro un finto progresso che a spintoni ci costringe avanti, è lecito fermarsi e chiedere: avanti, ma verso dove?

Ri/flettere, dunque, nel duplice senso di pensare cose già pensate, e di specchiarsi all'infinito nel passato per essere vivi nel presente, tenendo aperta la differenza tra noi e l'altro. Lo stesso concetto viene ribadito, nonostante le diverse posizioni, da Lévi-Strauss in una recente intervista, quando afferma: «L'antropologia è lo studio delle differenze. Non è lo studio delle somiglianze».

Si potrebbero ipotizzare, allora, per l'antropologia, tre fasi: la prima, quella della scoperta di culture totalmente diverse, connessa allo stupore e al pregiudizio; la seconda, quella del riconoscimento di strutture simili, nonostante i travestimenti, tra le culture più avanzate e le primitive; la terza, appena nascente, quella che si rifiuta di generalizzare e, nella conferma dell'altro come diverso, trova la forma più amorosa, meno ingannevole di conoscenza.

Il problema è che, nei vari articoli e interventi compresi nell'ultimo libro di Ida Magli («Viaggio intorno all'uomo bianco», Rizzoli, pagg. 295, lire 22.000), sembra poi che la ricerca della differenza, auspicata dal bel saggio introduttivo, sia appena sbocciata, un'intenzione, un'indicazione non ancora messa in atto. Nell'analisi dei suoi temi più cari — il Sacro, la Morte, il Potere e sopra tutti la Donna — la Magli sembra ancora invischiata nella seconda fase, quella che applica interpretazioni identiche agli aborigeni australiani e agli impiegati di una metropoli.

Ma se è vero che dappertutto e comunque la donna è ancora il riflesso simbolico della mentalità maschile, è pur vero che esistono importanti differenze tra le sue condizioni di vita in un'Italia, cialtrona finché si vuole, e in un'India piromane.

Questo viaggio intorno all'uomo bianco è compiuto dal punto di vista della negritudine femminile. Ma «uomo» è usato nella nostra lingua come comprensivo del termine «donna», così Ida Magli viaggia intorno all'uomo sia come donna e quindi diversa, sia come appartenente alla stessa specie (nonché razza) e dunque simile.

Ciò che rimprovera agli antropologi maschi è di soffrire di una straordinaria «cecità». Persino gli studiosi più autorevoli (Malinowski, Lévi-Strauss, De Martino) hanno

descritto il carattere sacro della femminilità, la sua parentela col lutto e la morte, la sua partecipazione mistica al rischio dell'uomo: mai il perché di queste simbolizzazioni, quasi fossero ovvie. E ciò è facile da spiegare, poiché l'antropologo che osserva il «primitivo», partecipa in realtà della stessa cultura, fondata — sotto tutti i cieli — sulla potenza fallica.

Il silenzio è dunque la storia della donna. Laddove non si parla di lei, in quel silenzio, in quel bianco, è da riscrivere la sua esistenza. Persino in un libro che ha rinnovato radicalmente il modo di intendere la storia («La società feudale» di Bloch), le donne sono nominate dopo duecento pagine e di straforo.

La presenza della donna al mondo, contro gli stereotipi che la vogliono loquace, è muta, neanche interlocutoria, ma puro tramite. «L'uomo, fin dall'inizio, ha parlato soltanto con se stesso, con la sua morte, col suo Dio. La donna è stata lo strumento di questo colloquio, segno dei segni e parola delle parole; una specie di straordinario alfabeto morse con il quale tradurre qualsiasi lingua in linguaggio trascendente». Porta, valico verso l'al/di/là, è la funzione simbolica che l'uomo ha assegnato alla donna, assieme alla funzione concreta di assolvere ai bisogni più «vili» della corporeità. Chiusa entro questa tenaglia, nella società attuale come in quella di ieri, per lei non c'è via d'uscita, e l'antropologa lo conferma amaramente, come studioso e come donna.

La forza degli interventi di Ida Magli sulla donna sta, paradossalmente, nel fatto che non sono più d'attualità, che insistono su cose già dette — ma è questo il punto. Una società capace di assorbire tutto, di trasformare il femminismo in rubrica da rotocalco, ha bisogno di chi instancabilmente ripeta che la posizione della donna non può mutare senza ribaltare la cultura fondata sulla virilità.

Ma chi si sente di assumere questo ruolo, deve anche accettare per sé l'etichetta di neo/puritano. Avere dei punti fissi di riferimento, elaborati attraverso lo studio e l'esperienza, può essere un grande merito in un mondo culturalmente traballante — ben vengano dunque i neo/puritani, a testimoniare la loro fedeltà a ciò che credono giusto. Purtroppo non è facile, però, conciliare la ripetizione con il rinnovamento. Facciamo degli esempi.

Nella sezione «Spunti e occasioni», ci diverte la risposta spiritosa e sensata alla senatrice Carla Ravaioli («L'importanza di chiamarsi Carla») che si è opposta all'articolo premesso, negli atti ufficiali del Senato, soltanto ai cognomi femminili. Ci disturba, invece, lo spirito un po' velenoso esercitato contro una studiosa di diversa tendenza (Christiane Olivier, «I figli di Giocasta»): a riprova del fatto che la cecità non è solo maschile.

Ripetersi è forse l'unico modo per farsi ascoltare in una società culturalmente distratta, ma ripetendosi s'incorre nel prevedibile: è il rischio di tutte le grandi firme del giornalismo italiano. Chi legge Citati, Placido, Arbasino sa già cosa aspettarsi dai loro articoli, ma pretende ogni volta quel piccolo scatto in più che ne giustifichi la stesura. Ecco, negli interventi di Ida Magli, raccolti in questo volume, a volte lo scatto manca. «Tornare indietro» è anche voltarsi, di tanto in tanto, a ricapitolare il proprio lavoro, e darsi una scrollata se solo sorge il dubbio di vivere di rendita su dati già acquisiti.

Carmela Fratantonio

Foto di Dennis Stock.

ATTESA NELL'SPD TEDESCA PER LE VOTAZIONI DI OGGI IN BAVIERA: PARLA JOHANNES RAU

«Sarei un cancelliere senza scudo»

Se avvenisse il «miracolo» elettorale, questo sarebbe il suo primo atto: denunciare il trattato per l'«Sdi» con gli Usa E la disoccupazione? «Vorrei una tassa straordinaria e la riduzione dell'orario di lavoro» - Un governo senza i «verdi»

Oggi si vota in Baviera, il feudo di Franz Josef Strauss. Il risultato è scontato: quattro anni fa gli oltre 8 milioni di elettori hanno dato alla Csu (i cristiano sociali del Land) il 59,5 per cento dei voti. L'Spd è appena al 28,9, i liberali al 6,2 i «verdi» al 4,7. Ma il test, a poco più di cento giorni dalle elezioni nazionali, è decisivo: ci si chiede non se Strauss vincerà, ma come vincerà? Non è possibile che rimanga a questi livelli, ma un suo eventuale crollo (per la rabbia degli agricoltori scontenti di Bruxelles o per semplice stanchezza dopo un quarto di secolo di predominio «bianco») avrebbe ripercussioni nazionali. Da oggi, si inizia la corsa finale. Un segnale positivo per i socialisti di Johannes Rau potrebbe avere ripercussioni impensabili, forse non tali da sconvolgere le previsioni ma tali da alterare il rapporto di forze a Bonn.

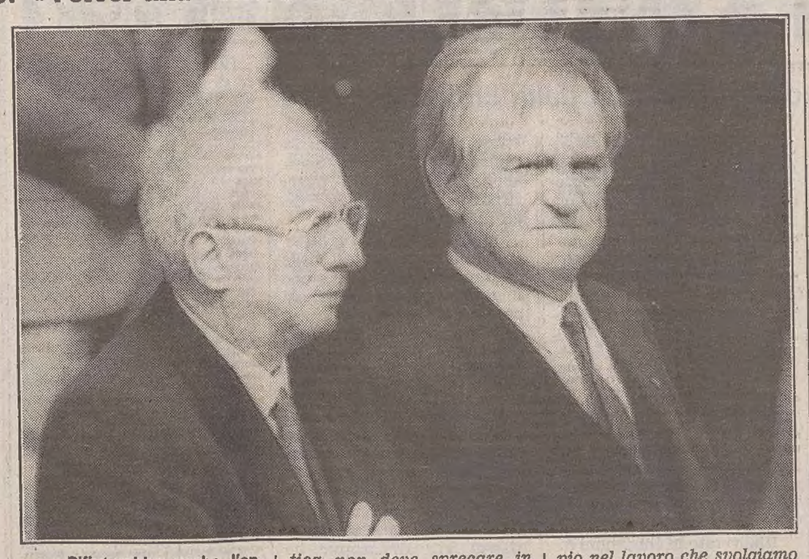

— Quale sarà il suo primo atto se dovesse essere eletto cancelliere?

«Denuncerò il trattato per l'Sdi, lo scudo spaziale», risponde Johannes Rau, 55 anni, candidato dei socialdemocratici alla Cancelleria contro Helmut Kohl il prossimo 25 gennaio.

— Ma può la Repubblica federale prendere da sola questa strada?

«Sì. Gli accordi tra Repubblica federale e Stati Uniti sono accordi bilaterali con clausola di disdetta. Un tale trattato verrà disdetto da un governo da me diretto».

Secondo le previsioni e i sondaggi dovrebbe avvenire un autentico miracolo politico perché Rau vinca. I socialisti continuano a guadagnare posizioni su posizioni, da Land a Land, ma non basta per recuperare il forte svantaggio. E Rau, poi, non è disposto a giochi dietro le quinte: non vuole l'appoggio dei «verdi», né diretto né esterno né spera in un ennesimo cambio della guardia dei liberali, al momento al governo insieme con la Cdu/Csu. Punta solo sulla maggioranza assoluta: o tutto o niente.

— Lei ha ripetuto in ogni possibile occasione che non è disposto a governare insieme con i «verdi». Perché?

«I "verdi" hanno posto molte domande giuste, ma solo di rado hanno dato le giuste risposte. In importanti settori della politica federale, soprattutto in politica estera e nella sicurezza, ma anche per quanto riguarda l'energia e la politica industriale, le loro posizioni si differenziano in modo fondamentale dai nostri obiettivi politici. A esempio, per me non si può mettere in discussione l'appartenenza alla Nato. Noi socialdemocratici discutiamo all'interno dell'alleanza, non sopra l'alleanza».

— Rifiuterebbe anche l'appoggio esterno dei «gruenen» per un eventuale governo di minoranza?

«Non posso impedire a nessuno di votare per me, neanche a un futuro deputato della Cdu/Csu o della Fdp. Ma non c'è alcuna possibilità per una partecipazione sia pure indiretta dei "verdi" a un governo federale che abbia alla guida me come cancelliere. Io punto a una maggioranza assoluta dell'Spd».

— E una grande coalizione, come vent'anni fa?

«I due grandi partiti, Spd e Cdu/Csu, dovrebbero rimanere disposti al dialogo per risolvere i più importanti problemi del futuro, come le pensioni, la riforma fiscale e prima di tutto la lotta alla disoccupazione. Ma questo non ha nulla a che vedere con una grande coalizione».

— Herr Clement, uno degli organizzatori della campagna elettorale ha proposto un duello davanti alla telecamere, Rau contro Kohl. Come negli anni Sessanta Kennedy contro Nixon. Gli elettori tedeschi sarebbero sensibili a un simile show?

«Gli elettori tedeschi non sono di certo sensibili a "show" politici. Ma lo sono per le informazioni autentiche. E io trovo che non ci sia nulla di più autentico del fatto che entrambi i candidati alla cancelleria si incontrino in una discussione alla tv tedesca e parlino dei loro progetti per il futuro. Mi dispiace che Herr Kohl non sia palesemente disposto ad affrontare una tale discussione insieme con me».

— Al congresso di Norimberga, Johannes Rau ha affermato di volere solo "una coalizione con tutti i cittadini". Che tipo di cancelliere sarà mai, un padre della nazione o una guida?

«Nessuno di questi due slogan a effetto è giusto. La politica non deve sprecare in scontri privi di senso le capacità, le conoscenze e le qualità degli esseri umani. Noi dobbiamo restare uniti se vogliamo sentire i problemi».

— A Norimberga, Willy Brandt presentò Rau come il suo erede, avvenne come un passaggio di consegne. Ed Helmut Schmidt, ritiratosi dalla poltica attiva, da tempo assente dalle manifestazioni politiche, «scese» apposta dalla sua Amburgo in Baviera per affermare: «Con Rau finalmente la Germania tornerà ad avere un cancelliere». Che cosa la unisce e che cosa la differenzia da questi due uomini politici?

«Willy Brandt è per me un grande modello, uno stretto amico politico. Egli ha scritto importanti capitoli della storia tedesca. Lui e io abbiamo lavorato insieme al progetto dell'Spd per il futuro della Repubblica federale. Per Helmut Schmidt nutro un grande rispetto. Anche oggi cerco sempre il suo consiglio politico e sono felice di riceverlo sempre».

— Mentre lei parlava a Norimberga, Mitterrand ha fatto visita a Kohl a Heidelberg. Come giudica questo atteggiamento dei socialisti francesi?

«L'amicizia franco/tedesca nel dopoguerra è stata uno dei perni della Comunità europea. Ogni governo federale dovrebbe mantenere buone relazioni con ogni governo francese e con tutti i partiti di Francia. Io stesso ho un buon rapporto con il Presidente francese. Probabilmente ci rivedremo ancora entro ottobre».

— Brandt ha detto che egli non sa che cosa vuol dire sinistra europea. Conosce solo una socialdemocrazia europea. Qual è la sua opinione al riguardo?

«Anch'io credo che il concetto di una "sinistra europea" sia diffuso ma politicamente di scarso aiuto. A esempio nel lavoro che svolgiamo alla Comunità europea è poco utilizzabile. Il concetto "socialdemocrazia europea" esprime invece qualcosa di concreto».

— Lei ha detto che l'Spd deve muoversi con lei. Temeva prima del congresso di Norimberga che il suo partito potesse rimanere fermo?

«No, non avevo questa paura. Un partito che dalle elezioni nazionali del 1983 — con eccezione del caso particolare di Berlino — in ogni elezione regionale e comunale ha guadagnato chiaramente voti, non è un partito che rimane in surplace. Alla fine dell'85, dissi ai miei amici di contare sul loro aiuto. La risposta me l'ha data il partito al congresso di Norimberga. In un'elezione segreta sono stato scelto come candidato alla cancelleria con 425 voti su 429.

Prima di Norimberga, anche i socialisti sembravano rassegnati a una sconfitta inevitabile, ma Rau è riuscito a scuoterli. Anche se in gennaio non si vincerà lo scontro, non sarà un'occasione sprecata. Servirà a far ritrovare il partito, a impostare la strategia per gli anni Novanta. Ma Rau ha sempre vinto. Entrato nell'Spd al seguito di Gustav Heinemann uscendo dal partito pantedesco, a 21 anni era deputato regionale del suo Land, la Nord Renania Westfalia, a 38 era sindaco di Wuppertal, dove nacque il 16 gennaio del 1931, e quindi ministro per la ricerca scientifica e quindi primo ministro di questa regione che è la più industrializzata d'Europa. Quali sono i suoi rapporti con la grande industria?

— Nel 1973, Helmut Schmidt disse che sarebbe stato meglio chiudere la Volkswagen, che si trovava allora in una grave crisi, piuttosto che concederle aiuti statali. Lei sarebbe stato della stessa idea?

«Come primo ministro della Nord Renania Westfalia ho impiegato mezzi pubblici per risolvere problemi strutturali dell'industria del nostro Land, per sviluppare le innovazioni ecologiche ed economiche. L'industria dell'acciaio nella Nord Renania Westfalia è la più efficiente d'Europa, e sarebbe capace di sostenere la concorrenza senza aiuti, se in altri paesi le sovvenzioni statali non alterassero il rapporto concorrenziale. Ritengo giuste anche le sovvenzioni statali per l'industria del carbone nell'interesse generale, per una fonte sicura di energia. Io penso dunque che quando è possibile sia giusto concedere limitati aiuti statali per realizzare cambiamenti di struttura e creare nuove "chance" di mercato, soprattutto se con ciò si difendono i posti di lavoro».

— In Italia vengono tenute in vita industrie quasi fallite per proteggere i posti di lavoro. Anche lei sarebbe pronto ad appoggiare una tale forma di protezionismo sociale?

«Aiuti statali come sovvenzioni a lunga durata sono molto problematici. Essi impediscono che l'economia si adatti agli sviluppi del mercato. Limitate e finalizzate sovvenzioni, al contrario, possono essere giustificate».

Nella Repubblica federale ci sono più di due milioni di disoccupati. Secondo le previsioni non diminuiranno fino al 1990. Che cosa fa di sbagliato la coalizione governativa nella lotta alla disoccupazione?

«L'attuale governo vuol far credere alla gente che l'economia di mercato regoli tutto e senza crisi. Il governo ha avuto le sue "chance". Quasi contemporaneamente all'arrivo al potere della coalizione ci fu una ripresa internazionale che ha creato lo spazio per combattere attivamente la disoccupazione di massa. Ma queste «chance» non sono state sfruttate. Nonostante la ripresa della congiuntura, il boom delle esportazioni, nonostante il regalo ottenuto dal calo dei prezzi petroliferi, nonostante gli sgravi fiscali a favore delle imprese, nonostante il freno ai salari posto dai sindacati, non c'è stato alcun calo nel numero dei disoccupati. In nessun altro punto come in questo campo, la fede «naïve» del governo delle forze autorisanatrici del mercato si è rivelata così fatale. E questi quattro anni di attesa sono stati quattro anni perduti. Non può continuare così.

«A Norimberga ho proposto una vasta serie di misure concrete. Ne voglio enumerare solo alcune: innanzitutto per combattere la disoccupazione giovanile vogliamo introdurre per un tempo determinato un'imposta straordinaria del 5 per cento per gli scapoli che guadagnino oltre 60 mila marchi all'anno (circa 42 milioni di lire) e per gli sposati con un reddito oltre i 120 mila marchi. Puntiamo anche sulla riduzione degli orari di lavoro. Solo alla Volkswagen la riduzione dell'orario di lavoro, trattata tra direzione e rappresentanti dei lavoratori, ha portato alla creazione di quattromila posti supplementari. Noi vogliamo mandare avanti la difesa dell'ambiente nella Repubblica federale, tra l'altro attraverso un fondo nuovo.

«Ciò dovrebbe rendere operanti le necessarie sovvenzioni nel settore ecologico e creare un gran numero di nuovi posti di lavoro. Il fondo sarà finanziato attraverso una sopratassa sul consumo di energia. Questi sono alcuni esempi. Presenterò il mio progetto per il futuro, il mio programma per gli anni dall'87 al '91, al congresso del nostro partito a Offenburg».

— Lei ha detto che i contadini tedeschi non dovrebbero più soffrire per gli sbagli di Bruxelles. Come sarà la sua politica comunitaria?

«Ritengo per lo meno avventuroso che noi si spenda sempre più denaro per la distruzione di generi alimentari e allo stesso tempo con sovvenzioni si stimolino eccessivamente i grossi produttori agricoli. Ritengo che per la maggior parte le sovvenzioni debbano andare ai piccoli e medi coltivatori. A loro dovrebbero essere assicurati aiuti più forti e diretti, grazie ai quali si potrà onorare il lavoro degli agricoltori come una prestazione a favore di tutti i cittadini, in difesa dell'ambiente e per il mantenimento e la protezione della natura».

Figlio di un pastore, terzo di cinque fratelli, Johannes Rau non ha avuto un'infanzia e una prima giovinezza facili. A 17 anni, il suo profitto a scuola lasciava a desiderare, il padre lo invitò a ritirarsi e gli trovò un posto in una casa editrice. Non riuscì o non volle più ottenere un titolo di studio, neanche la maturità.

— Con tanti milioni di giovani disoccupati, lei ritiene che un diploma sia ancor oggi importante per un giovane?

«Una preparazione scolastica e professionale possibilmente qualificata sarà anche domani la migliore garanzia per un buon futuro individuale. La mia carriera scolastica e lavorativa può essere compresa solo se si pensa al tempo di guerra e al dopoguerra».

Uno Johannes Rau senza diploma ha aperto ben sei «Hochschulen», delle scuole di livello parauniversitario. Gli chiediamo perché nessuna di esse porti il nome di Heinrich Heine o di Rosa Luxemburg. Il poeta viene considerato ancora una specie di protocomunista poco raccomandabile, e perfino l'emissione di francobolli con l'immagine di Rosa, assassinata nel 1919, suscitò anni fa accese polemiche.

«Ciò non era nei miei poteri come ministro della ricerca scientifica, né ho questa possibilità oggi come primo ministro. I nostri politecnici si amministrano indipendentemente. L'università di Duesseldorf ha discusso per anni se avesse dovuto chiamarsi «Heine Universitaet», ma alla fine ha deciso di non prendere questo nome. Io devo rispettare questa decisione».

— Lei si autodefinisce il figlio del pastore di Wuppertal. Qual è stato il più importante insegnamento di suo padre?

«Veramente no, non mi definisco così. Ma mio padre era un predicatore e ha vissuto giorno per giorno la sua fede e le sue idee, e ciò era per noi bambini molto pregnante. Mio padre fu per me la più importante figura/guida della mia infanzia e della mia giovinezza. E quando iniziai il mio lavoro come impiegato in una casa editrice, per me l'approvazione di mio padre per la mia attività rimase particolarmente significativa».

Johannes Rau è uomo di buone letture, ama Heinrich Böll, renano come lui, il compagno di partito Gunter Grass (che, in crisi, si è ritirato per un anno in India), ma anche Norman Mailer, Remarque, e il Malaparte di «La pelle» e di «Kaputt».

— Lavorando in casa editrice non ha mai provato il desiderio di scrivere a sua volta, magari poesie!

«Al tempo in cui collaboravo alla casa editrice ho naturalmente scritto una quantità di cose. Inoltre, allora ero collaboratore di alcuni quotidiani, questo lavoro giornalistico mi ha poi condotto alla politica. Dovevo scrivere un articolo sulla fondazione del partito pantedesco per la «Westdeutsche Zeitung», il giornale della mia città, Wuppertal. A causa di questo impegno conobbi Gustav Heinemann, che mi conquistò per il partito pangermanico e quindi per la politica. Più tardi siamo entrati insieme nell'Spd».

Ha qualche ricordo del tempo di guerra?

«Mi ricordo i bombardamenti. Per la prima volta in vita mia, vidi cadaveri e case distrutte. Tutto ciò era molto impressionante, soprattutto per qualcuno a cui il padre una mattina rivela l'esistenza dei campi di concentramento.

«Mi ricordo ancora della cosiddetta "Kristallnacht", allora avevo sette anni. Vidi gli incendi in città. Qualcuno mi spiegò che erano le chiese degli ebrei, che quel giorno venivano date alle fiamme. Ciò mi si è impresso dentro, anche se non so più come reagii».

Rau era considerato l'eterno scapolo del partito socialista, ma nell'agosto dell'82, a 51 anni, si è sposato all'improvviso con una bella ragazza di 25 anni più giovane di lui, Christina Delius, una nipote del maestro Gustav Heinemann, e adesso ha già due figli, Anna, di neanche tre anni, e Philip Immanuel, di 18 mesi. Per i figli dimentica la politica, tanto che compagni di partito e avversari politici lo accusano di «preferire di cambiare i pannolini che incontrare, magari, Reagan». Ma quest'accusa ha accresciuto i suoi favori popolari. È il politico socialista più simpatico. Secondo i sondaggi, anche per gli elettori cristiano-democratici o liberali.

— Lei si è sposato tardi. Ritiene che sia importante per un uomo politico avere una famiglia?

Non posso parlare per tutti gli uomini politici. La mia famiglia è per me molto importante. Con il matrimonio la mia vita ha subito un tale cambiamento come mai avrei ritenuto possibile. A esempio, ho un legame molto stretto con i bambini, che deriva proprio dal fatto che ho compiuto questa esperienza così tardi. Ritengo che i bambini si «sentano» in modo diverso quando si diventa padre a 27 anni».

— Lei viene soprannominato Bruder Johannes, Fratello Johannes. Le piace questo soprannome o la disturba?

«È stato Heinz Kuehn, mio predecessore come primo ministro della Nord Renania Westfalia a chiamarmi così per scherzo. Egli si riferiva al mio impegno come cristiano. Non ho nulla contro questo soprannome».

Roberto Giardina

Sopra, Johannes Rau con Francesco Cossiga.

Taccuino

Fiabe di luna con immagini

Dopo «La donna del mare» ecco le «Fiabe di luna» Annamaria Ducaton. Una raccolta di racconti fantastici filtrati dalla luce lattea dell'astro notturno, comune denominatore che incombe, nel plenilunio o nel falcetto, misteriosa o solenne, remota o immediata, verde o rossa, nei dipinti che da domani figurano alla Sala comunale d'arte di Trieste.

Perché la luna? Si chiede Annamaria Ducaton nel depliant di presentazione, e ne fornisce prontamente la risposta: perché la luna è donna, mistero, magia.

E in queste tre parole è condensato tutto il senso della dolce divagazione tra esseri ibridi — donne/farfalle o corolle, insetti antropomorfici, chiocchiole anfibie dai lunghi occhi orientali — che s'accompano in molli paesaggi, più vicini a frammenti anatomici femminili piuttosto che alla natura tettonica della terra.

Allora le cattedrali carnose come cavità uterine o l'altalenare delle montagne gonfie come pendule mammelle diventano la cornice fiabesca e allusiva entro cui intessere l'inno alla luna, donna, madre, grembo pregno che vivifica il mondo, mistero della vita. L'effusione lirica, il gioco delle presenze polivalenti che sciamano nella notte sbiancata divengono anelito, nostalgia, memoria, bisogno della madre ma anche distacco, affondando nel tessuto esistenziale e nel rimosso personale.

Queste ripropongono, nel loro organizzarsi, le cadenze alogiche tipiche del sogno, così come hanno fatto i surrealisti da Max Ernst a Dalì. Ma nel suo fervido eloquio visivo Annamaria Ducaton rimemora anche gli abbandoni musicali di sviluppi lineari, cari all'espressività liberty.

È un recupero di modi e stilemi che appartengono alla storia, la cui riesumazione appare in linea con altre frequentazioni del passato, oggi praticate con insistenza nei sentieri dell'arte.

IL LIBRO-PAMPHLET DI GIAMPAOLO PANSA E UN'ACCESA CRITICA AL GIORNALISMO

Non mi piace. Qui si gioca a carte false

Giornalisti, carte in tavola! Carte false, però. La smazzata del collega Giampaolo Pansa mette a nudo un mestiere da bari, coinvolgendo tutti, in primo luogo l'autore.

Piemontese, figlio di un operaio delle Poste e di una modista alla quale riconosce il gran merito di avergli insinuato il tarlo del dubbio («Sei sicuro?»), Giampaolo Pansa, cinquant'anni, la metà dei quali trascorsi in redazione, dopo essersi brillantemente laureato in scienze politiche, ha lavorato alla «Stampa», al «Giorno», al «Messaggero», al «Corriere della Sera».

Oggi è vicedirettore della «Repubblica» e titolare di una frequentata rubrica sull'«Espresso», che ha chiamato «Chi sale e chi scende». Nove anni fa Pansa aveva già sparato una bordata sul piccolo mondo della carta stampata, pubblicando «Comprati e venduti», uno studio sui rapporti fra stampa, potere economico e potere politico.

Non si può negare che avesse le carte in regola per scrivere «Carte false», questo il titolo quanto mai allettante e inquietante del pamphlet pubblicato da Rizzoli (pagg. 276, lire 18 mila), con il sottotitolo «Peccati e peccatori del giornalismo italiano», che questo pomeriggio verrà presentato nella prima puntata di «Domenica in».

«Sempre di più — avverte l'autore — il giornalismo italiano mi appare così: un mestiere che non può, o non vuole, distinguere il falso dal vero, un mestiere che maneggia troppe carte truccate, un mestiere che tradisce se stesso».

Il libro è il racconto impietoso di questo tradimento e insieme l'esame di coscienza di un giornalista che, nel castello di carta della nostra editoria, novello don Chisciotte, senza macchia (o meglio smacchiato dalla buona fede e dalla capacità autocritica) e senza paura, impugna la penna per dare voce e volto alla crisi della nostra professione.

Una crisi che è soprattutto di identità, ma anche di crescita, come testimoniano i giornali che migliorano aspetto, le vendite che piano piano aumentano e la nuova mentalità che si fa strada fra i lettori («È il buon lettore che fa il buon giornalista»), anche se ancora un italiano su tre dice di non fidarsi dei giornalisti. D'altra parte, paese che vai, giornalisti che trovi. E quelli italiani, come i cugini francesi, sono nati con una voglia di faziosità che ha procurato prima alle nostre gazzette e poi ai nostri giornali un nomignolo poco lusinghiero: dalla «busiarda» al «bugiardello».

Il giornalismo di parte — come sottolinea Pansa — offre quotidianamente esempi poco edificanti. E così pure il cattivo giornalismo. Ma esiste davvero un giornalismo/giornalismo come quello che l'autore rimpiange? Esiste davvero un'immacolata epoca d'oro di editori e giornalisti «puri»? O non è vero piuttosto che i mass media sono lo specchio, non sempre deformante, della nostra società? E allora il discorso di Pansa dovrebbe allargarsi...

Il suo «J'accuse!» è perentorio: «È un giornalismo vecchio. Un giornalismo stanco. Incerto. Generico. Senza fiducia in se stesso. Senza orgoglio. Impaurito sotto la pelle della sua boria. Debole anche nei confronti dell'editore/padrone. E, per finire, un giornalismo pronto a cedere. Propenso al conformismo. Poco libero».

È una requisitoria implacabile, in cui non mancano i

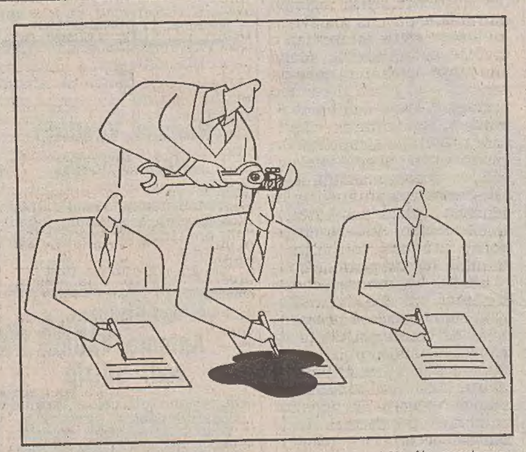

capi d'imputazione. Ma il «pentito» Pansa si limita purtroppo a fare solo i nomi eccellenti, quelli che già si conoscono, evitando di portare i colpi a fondo. Mira di striscio, alle parti più in vista, rifugiandosi quindi in una sorta di omertà. Cosicché l'affondo rischia di essere fine a se stesso: un «beau geste» consentito alla grande firma, prima che rientri nei ranghi. E il dibattito che si è aperto potrebbe finire malinconicamente all'insegna del manzoniano: «Dagli all'untore!».

Se il peccato principale della categoria giornalistica è l'autocensura — il bavaglio che alcuni (non tutti, per fortuna) si mettono prima ancora che glielo imponga il Potere, ovvero quell'entità sempre più difficile da personificare, quasi un minotauro che si aggiri nel labirinto dei gruppi editoriali, economici e politici —, il fantasma è anche altrove: nella tendenza al conformismo, nel cancro dell'imprecisione (il secondo capitolo è dedicato agli «asini»), nell'immunità dalle false accuse (il quinto capitolo è dedicato agli «scoop»), nelle lusinghe della connivenza, nell'incapacità di lavorare senza malizia. In una parola, l'embrione è nella nostra coscienza.

E non c'è altro filo d'Arianna che l'autonomia culturale e la preparazione professionale: «La libertà di un giornalista — ha detto Piero Ostellino — si misura dalle cose che sa». E Pansa stesso offre una via d'uscita: cerchiamo di essere onesti, prima ancora che obiettivi.

«È in crisi — ha scritto Massimo Fini sull'«Europeo» — il ruolo del giornalista e i giornalisti sono i primi a non credere più in quello che fanno, soprattutto la generazione che oggi ha fra i 30 e i 50 anni», cioè quella scottata dalle vampate ideologiche scaturite dal '68 in poi. Non informatori o mediatori intelligenti (ovvero capaci di capire, prima di riferirne ai lettori), bensì manipolatori di notizie, più o meno coscienti, più o meno dimezzati (cioè vassalli della partitocrazia). Al punto che la notizia diventa spesso un'opinione, e viceversa.

Da «Carte false» esce il bassorilievo di un mestiere anomalo da reinventare dalle fondamenta, che deve ritrovare un'identità — se mai ne ha avuta una che non fosse corporativa — consona alla funzione che gli si attribuisce. «Ci troviamo di fronte — ha detto il vicepresidente della Federazione degli editori, Luigi Guastamacchia — a una categoria di giornalisti sostanzialmente impiegatizia, burocratica, timorosa, omologa alla classe dirigente, che dipende psicologicamente dal potere, che evita di attaccare chicchessia, per non avere grane».

La filippica di Giampaolo Pansa è fin troppo realistica e documentata per farci nutrire grandi speranze, tuttavia, dimostrando che il giornalista è nudo, gli consente di rivestirsi. E «Carte false» non è soltanto un libro per addetti ai lavori: è un ritratto del giornalismo italiano che anche i lettori farebbero bene a scoprire. Si sviluppa invitante tra romanzo e commedia, partendo dal ricordo delle «belle notti» e dal mito dei «freschi inchiostri all'alba», quando lo zoo dell'informazione era popolato — scrive Pansa — di meno asini e più ingenui di quanti se ne contino oggi.

La crisi incomincia, secondo l'autore, dopo la nascita del terrorismo, con la cecità e la reticenza («Quei fascisti delle Br»), a cui fanno da contraltare la corsa agli scoop (e tra quelli finti si cita anche il caso Chernobyl/Cattinara) e la ferocia degli scandalisti («E se Tortora fosse innocente?)», capitolo quest'ultimo nel quale Pansa viene preso in contropiede dalla recente assoluzione con formula piena dell'ex conduttore di «Portobello».

I «gironi» dell'Inferno giornalistico sono affollati, secondo la minuziosa classificazione di Pansa, di giornalisti ipocriti e cronisti che non vedono, non sentono, non parlano (quanto a scrivere...), di imbonitori e ragazzi del coro, di corrotti «yes-men» e di giornalisti dimezzati che usano corsie politiche preferenziali a seconda del vento che tira. E ci sono poi i cosiddetti crociati, i tipo Rambo, gli opinionisti mascherati, gli eroi del pregiudizio, i super/furbi, i frequenta/Vip, i giornalisti/spray... Insomma, tutta una fauna di degenerati in cui ognuno può, a caso, riconoscere se stesso o i propri colleghi.

Gli ultimi quattro capitoli sono a nostro avviso i meno riusciti, forse perché hanno come protagonisti più i partiti e gli uomini politici che i giornalisti. Una conclusione fin troppo suggestiva nella sua schematizzazione tra vincitori (De Mita) e perdenti (Natta), con la costante dei vittimisti (Craxi). Con una visione, tra l'altro, eccessivamente «scalfaricentrica» della storia recente del giornalismo italiano, come se tutto ruotasse soltanto attorno a «Repubblica» (facciamo pure la riverenza), e con la fastidiosa sensazione che Scalfari sia grande e Pansa il suo profeta.

In definitiva, non si salva nessuno, ma tutti finiscono assolti per insufficienza di prove. E Pansa? Non sale e non scende. Ascensore bloccato. Non spetta a noi risolvere i casi di coscienza. Piuttosto, convinca il migliore.

Renzo Sanson

Sopra, un'illustrazione di Kambiz.

DALL'INTERNO

VICINO ALL'AQUILA, MA CON LO STILE DEL MOSTRO DI FIRENZE

Una coppia aggredita in auto Lei uccisa, lui è gravissimo

I due erano clandestini (lui è sposato) e molto noti nella città marsicana

PESCARA — Non siamo a Scandicci e non c'è la drammatica ombra del mostro di Firenze; il fatto, però, è tragico perlomeno come gli omicidi consumati sulle colline fiorentine. Una coppia si apparta, a tarda sera, in una stradina sterrata nelle vicinanze dell'autostrada: l'intento è probabilmente quello di cercare un po' di intimità all'interno di una Volkswagen Jetta nera, targata Aquila.

Dopo pochi minuti, qualcuno si avvicina e, senza il minimo tentennamento, spara molti colpi di pistola con l'intento preciso di uccidere tutti e due. L'obiettivo viene raggiunto a metà: a morire è soltanto la donna, Marina Cairoli, 27 anni di Avezzano, studentessa all'Università di Roma e figlia dell'imprenditore edile Luigi, notissimo negli ambienti bene della città marsicana.

Il suo compagno, Antonio Torelli, 45 anni di Pratola Peligna (Aq), insegnante, riesce, benché raggiunto da un colpo all'addome, a raggiungere l'autostrada, a dare l'allarme e a farsi accompagnare da un automobilista all'ospedale di Pescina. Subito dopo il ricovero in ospedale, perde conoscenza, non prima di aver mormorato più volte «marocchino»; la lucidità dell'uomo è durata soltanto pochi attimi.

Portatisi sul luogo del delitto, gli inquirenti trovano la ragazza seminuda con delle tracce di sangue sul vestito; l'automobile ha tutti e quattro i pneumatici squarciati con un coltello e ha il lunotto posteriore completamente in frantumi. La notizia si diffonde rapidamente e mette in subbuglio tutta la popolazione di Pescina, un piccolo ma noto centro della provincia aquilana.

I due erano entrambi molto conosciuti. Di lei abbiamo già detto; del Torelli rimane da dire che, attualmente insegnante al liceo classico di Sulmona (Aq), tre anni fa aveva insegnato nella scuola media del paese e si era creato una certa notorietà per aver giocato nelle file della locale squadra di calcio. Sposato con un'insegnante, Torelli ha due figli; sembra che molti fossero al corrente della relazione con la ragazza di Avezzano.

Ricoverato in condizioni disperate nell'ospedale di Pescina, dopo un intervento chirurgico molto delicato ha mostrato leggeri segni di miglioramento e ha ripreso conoscenza, senza però poter rispondere alle domande degli inquirenti.

Intanto, sul fronte delle indagini, nessuna ipotesi viene esclusa: dall'omicidio a scopo di rapina, al «guardone», al delitto passionale. Sul corpo della ragazza non sono stati comunque trovati segni di violenza, il che lascia cadere l'ipotesi del maniaco sessuale.

Tra tante ipotesi e possibilità c'è comunque, una certezza: gli inquirenti sono infatti alla ricerca di una Fiat 128 con targa straniera. Potrebbe essere questo il primo passo verso la soluzione di un drammatico fatto di sangue che qualcuno ha già chiamato il «giallo di Pescina».

Silvana Ferrante

Devastata dalle fiamme la Nuova Ico consociata della Olivetti

IVREA — Circa dieci miliardi di danni; inagibilità dello stabile per un lungo periodo; problemi per i circa mille dipendenti. Queste le prime gravi conseguenze del violento incendio divampato ieri notte, a Ivrea, nella centrale via Jervis, all'interno dello stabile del numero civico 13 che ospita gli uffici della «Nuova Ico», società consociata della Olivetti. Per fortuna nessuna vittima.

Sulle cause dell'incendio sono in corso accertamenti, ma non si esclude alcuna ipotesi a partire dalla più semplice del corto circuito. Per avere ragione delle fiamme, propagatesi sull'intero terzo piano e su parte del secondo, lungo un fronte dell'edificio di circa cento metri, molte squadre dei vigili del fuoco (comprese quelle di Torino) hanno dovuto lavorare fino a mattinata inoltrata.

Un boato, un bagliore improvviso che ha illuminato la zona. Così hanno descritto l'incidente alcuni testimoni.

CONCLUSA LA STORIA DEI «SOMMERGIBILI D'ORO»

Condannato il capitano che criticò i «Sauro»

NAPOLI — Condannato a un anno e 9 mesi di reclusione il capitano di fregata Alberto Febraro. Il tribunale militare di Napoli lo ha ritenuto colpevole di aver rivelato notizie riservate in un'intervista rilasciata a un settimanale nell'81 nella quale denunziava «difetti» e «sprechi» dei «sommergibili d'oro» della classe «Sauro» in dotazione alla Marina militare e di aver detenuto illegalmente copie di documenti riservati. La pena gli è stata condonata per l'amnistia concessa nell'81.

Il verdetto è stato letto poco dopo le 15 di ieri dal presidente, dopo due ore di camera di consiglio. Il pm aveva chiesto una condanna a tre anni. L'imputazione era «rivelazioni di notizie di carattere riservato» e «possesso di scritti atti a favorire la diffusione di notizie di carattere riservato concernenti la forza, la preparazione e la difesa militare dello Stato».

L'ufficiale, che era capo dell'ufficio tecnico per i sistemi di sicurezza e prevenzione dei sommergibili, è stato posto sotto processo in base a un regio decreto emanato nel '41 durante l'ultima guerra.

La difesa aveva sostenuto che le notizie sui sommergibili pubblicate nell'intervista resa dall'imputato erano già di dominio pubblico perché contenute in atti parlamentari dell'80.

Le inadeguatezze e inefficienze denunciate dal cap. Febraro nell'intervista al settimanale si riferivano alla rumorosità dei sommergibili della classe «Sauro», a carenze e difetti dei sistemi di periscopi, che in certe occasioni erano quasi ciechi, e nei sistemi d'arma. Il cap. Febraro già dal '77 aveva parlato inutilmente di questi difetti con tutti i suoi superiori e in un colloquio, durato due ore, con il ministro della difesa dell'epoca Lelio Lagorio.

Lo stesso ufficiale la mattina del 19 giugno '72 aveva assistito all'esplosione di batterie difettose sul sommergibile «Cappellini», nella quale avevano perso la vita 4 marinai.

«Da quell'episodio uscii con in testa immagini che non ho potuto più dimenticare. A quell'epoca — ha dichiarato Febraro in una successiva intervista — ero caporeparto della Motonav di Taranto e vidi esplodere il Cappellini con i 4 ragazzi a bordo. Giurai a me stesso che avrei sermpre denunciato ogni lacuna o manchevolezza che potesse mettere in pericolo delle vite umane».

Le peripezie giudiziarie dell'ufficiale saranno raccolte in un libro autobiografico che sarà dato alle stampe da un editore napoletano.

Il capitano di fregata Febraro ha annunciato comunque ieri sera che presenterà appello contro la sentenza emessa dai giudici del tribunale militare.

SONO QUASI TUTTI LATITANTI

«Pizza connection» 28 rinvii a giudizio

ROMA — Un altro capitolo del traffico internazionale di stupefacenti diretto e coordinato da pericolosi boss mafiosi, impegnati anche nel riciclaggio di somme colossali e in altre attività illegali, andrà a giudizio davanti al tribunale di Roma. Sono state rinviate a giudizio 28 persone — quasi tutte però latitanti — e prosciolte altre quattro con varie formule. Si tratta di uno degli ultimi tronconi del maxi-procedimento che ha già registrato numerosi provvedimenti giudiziari, scaturiti anche dalla collaborazione con le autorità degli Stati Uniti.

Tra i rinviati a giudizio, per reati che vanno principalmente dallo spaccio di eroina all'associazione per delinquere di stampo mafioso o camorristico, figurano in particolare l'imprenditore agricolo Michelangelo Aiello (già sindaco del popoloso paese di Bagheria vicino Palermo) e unico agli arresti domiciliari, dopo essere uscito dal carcere per scadenza dei termini; e quindi, tra gli altri, i cugini Onofrio e Salvatore Catalano, Francesco Castronovo, Vito Palazzolo, Antonino Rotolo — uno dei pochi detenuti — e l'industriale bresciano Oliviero Tognoli.

Le prime indagini nascono proprio da un rapporto redatto dall'Fbi negli anni 80-81 sugli enormi flussi di danaro provenienti da esercizi commerciali operanti soprattutto a New York come pizzerie o ristoranti (di qui il nome di «pizza-connection») e diretti in Italia passando per svariate banche svizzere.

Il traffico, inizialmente costituito da grosse partite di morfina di base, si dipartiva in origine dalla Turchia e approdava in Sicilia dove in appositi stabilimenti clandestini, poi scoperti a Bagheria e ad Alcamo, si provvedeva alla trasformazione della sostanza in eroina. Dalla Sicilia agli Stati Uniti, attraverso massicci acquisti effettuati dal Catalano e dal Castronovo, i quali provvedevano alla distribuzione della droga nella zona di New York.

ROMA TERRORIZZATA DAGLI INGORGHI «SFRATTA» LE SORELLE FENDI

Tram anni Venti e lucide pellicce: questo matrimonio non s'ha da fare

ROMA — Il matrimonio fra decrepiti tram degli anni Venti e lucidi visoni delle sorelle Fendi non si farà. Troppe critiche, troppo chiasso, troppe lettere sui giornali. E perfino una denuncia contro il presidente dell'Azienda tranviaria municipale: per Democrazia proletaria il defilé sotto alle capriate metalliche del deposito di Porta Maggiore non sarebbe stato la profanazione un po' snob di un «tempio» dell'architettura veteroindustriale, ma soltanto un «interesse privato in atti d'ufficio e un'interruzione di pubblico servizio».

Le stiliste di via Borgognona, impressionate dal can can montante, hanno pronunciato il gran rifiuto, dando l'ennesima prova di buon gusto. Ieri con un avviso pubblicato su un quotidiano nazionale hanno comunicato alla «clientela» che «per ragioni indipendenti dalla propria volontà, la sfilata prevista per il giorno martedì 14 ottobre presso il deposito n. 1 dell'Atac verrà rimandata a data e luogo da destinarsi».

La caccia ai contesissimi biglietti di invito, fondo marrone scuro e lettere giallo canarino, è finita di colpo. Le signore della Roma bene che avevano sgomitato senza ritegno per conquistare un posto in prima fila al fianco del figlio di Reagan e di Anna Craxi hanno masticato amaro. E ancora più cocente dev'essere stata la delusione del presidente socialista dell'Atac Marco Bosca, che nei giorni scorsi aveva difeso la gran parata di pellicce con questa argomentazione: «A costo zero il marchio Atac farà il giro del mondo, grazie alle riprese televisive, insieme a quello prestigioso delle sorelle Fendi».

Che l'azienda municipale di trasporto abbia bisogno di una robusta iniezione di popolarità è certo. Tanto più che proprio in questi giorni si sta concludendo il complicato gioco a incastro delle poltrone nelle municipalizzate, una sorta di «monopoli» politico che dovrebbe portare Bosca al vertice dell'azienda elettrica comunale nonostante l'ostilità della Dc.

Senonché i guastatori di Democrazia proletaria hanno mandato in frantumi i sogni, le ambizioni e i sofisticati progetti di chi accarezzava l'idea del «contrasto fra il lavoro e l'effimero, tra l'acciaio d'epoca (n.d.r. il capannone è stato costruito nel 1910) e i volumi impalpabili delle stoffe».

Per mandare a carte quarantotto la sfilata hanno toccato un tasto sul quale gli abitanti della capitale hanno una sensibilità a carne viva, e cioè il traffico. La città, hanno detto, sarà paralizzata dal pomeriggio del tredici ottobre fino alla mattina del quindici. Infatti per far posto alla passarella — si pensava di allestirla proprio dove nei tempi andati riposavano i cavalli — l'Atac avrebbe dovuto spostare settanta tram a ventaglio sui fasci di binari che circondano il deposito. L'operazione avrebbe bloccato otto linee.

Insomma il sistema dei trasporti sarebbe stato rivoluzionato. E i collegamenti sostitutivi con autobus avrebbero dovuto essere garantiti pescando da un organico di autisti ridotto all'osso, perché da tempo non si riesce a organizzare un maxi-concorso per 300 posti. In una città che vive nell'incubo degli ingorghi, la prospettiva era terrorizzante. E così le sorelle Fendi, dopo un lungo consulto, hanno deciso di ritirarsi in buon ordine.

«Roma rischia di perdere anche il primato dell'alta moda», ha protestato il vicesindaco socialista Redavid. «È stata sconfitta la politica di attenzione verso le nuove professionalità», gli ha fatto eco il segretario regionale della Cgil tessili. Mors tua vita mea: per «salvare» la sfilata il segretario provinciale del Pri Saverio Collura ha proposto che le modelle si esibiscano con le loro movenze leggere nella nuova centrale municipale del latte. Che vedi caso, è guidata da un presidente di simpatie repubblicane.

Lorenzo Bianchi

ITALIA IN BREVE

Si spara mafioso imputato

MESSINA — Pasquale Paratore, 23 anni, imputato nel processo di Messina alla mafia, in libertà dal luglio scorso per scadenza dei termini della custodia cautelare, si è sparato un colpo di pistola alla tempia ed è morto poco dopo il ricovero in ospedale. A «caldo» gli investigatori non escludono che il gesto possa essere la conseguenza di minacce ricevute.

Dall'agosto scorso sono stati finora uccisi a Messina altri tre imputati del processo alle cosche, tutti in libertà per scadenza dei termini della custodia.

Bocciatura «etnica» a Bressanone

BOLZANO — Illegittima è stata definita dal Consiglio di Stato, in una sentenza depositata in questi giorni, la bocciatura di una studentessa del liceo scientifico in lingua tedesca di Bressanone, Sabrina Failoni di 16 anni, figlia di una coppia mistilingue. Secondo la denuncia dei genitori, nei confronti della ragazza si era creata nell'istituto un'atmosfera di ostilità e di discriminazione a sfondo etnico, sfociata, dopo varie esortazioni degli insegnanti ad abbandonare la scuola, in una bocciatura immotivata.

Nelle tre materie nelle quali l'alunna aveva riportato un'insufficienza non si erano, infatti, avute interrogazioni durante l'ultimo trimestre. Quanto al consiglio di classe, esso aveva addotto a giustificazione della sua decisione nei riguardi dell'alunna, le sue asserite gravi carenze nella lingua tedesca, mentre, come rileva la sentenza, proprio in questa materia essa aveva ottenuto un voto positivo.

Muore inghiottito dal ghiacciaio

BOLZANO — Un alpinista di Merano, Claudio Trainotti, di 27 anni, del soccorso alpino del Cai, è morto dopo essere precipitato in un crepaccio sulla parete Nord del Gran Zebrù, a quota 3.895 metri. Un ponte di neve che l'alpinista stava superando assieme a un compagno di scalata ha ceduto e l'uomo è precipitato in una gola profonda 85 metri.

«Casa mobile» a Milano

MILANO — È stata inaugurata nei giorni scorsi, al Parco Sempione, dal ministro della protezione civile Zamberletti e dall'on. Peggio, la «Sedicesima triennale» di arte e design (disegno industriale).

La mostra concorso, che rimarrà aperta al pubblico fino alla fine del mese propone come tema «Una casa per l'emergenza». Tra le sei ditte che espongono progetti di edilizia per l'emergenza c'è anche la ditta Friulana Zei (Zanussi edilizia industrializzata) che opera da un decennio nel campo della prefabbricazione per l'edilizia civile utilizzando sistemi a elevata evoluzione.

Alla triennale al Zei presenta la «casa roll», una piccola casa mobile progettata dall'arch. Alessandro Mendini, che intende essere un'abitazione gradevole, qualificata e dall'aspetto duraturo.

Alcolisti anonimi a convegno a Rimini

RIMINI — Anche la vittoria degli azzurri ai mondiali del 1982 può essere l'occasione per tornare a dipendere dalla bottiglia. Una birra per festeggiare e di colpo di nuovo dentro il tunnel senza scampo dall'etilismo.

Persone con storie uguali o diverse da questa è facile incontrarle a Rimini, dove da venerdì è in corso il raduno nazionale (fino a oggi) di A.A. italiana. Sono riuniti a convegno circa 700 alcolisti (non ex-alcolisti e poi spiegheremo perché) in rappresentanza di 220 gruppi sparsi un tutta la penisola. Che cos'è A.A.? Paolo, un membro dell'organizzazione, risponde con il programma del gruppo: «Alcolisti anonimi è un'associazione di uomini e donne che mettono in comune la loro esperienza, forza e speranza, al fine di risolvere il loro problema comune e di aiutare gli altri a recuperarsi dall'alcolismo. L'unico requisito per divenire membri è il desiderio di smettere di bere».

Il centro di tutta l'attività di recupero è il gruppo, cui partecipano solo alcolisti. Non esiste la figura dell'operatore sociale o sanitario. Nelle riunioni di gruppo si parla di volta in volta di uno di «12 passi» o delle «12 tradizioni» che guidano la vita dell'associazione. Nei «12 passi» e nelle «12 tradizioni» è in pratica codificata l'esperienza di Billi W., il fondatore di A.A. Il primato nella «terapia», ma questo è un termine che loro non usano, è dato all'esperienza. «Nelle nostre riunioni — spiega Paolo (si usa solo il nome di battesimo perché regola fondamentale è mantenere l'anonimato) — nessuno dice mai "io penso", ma "questa è la mia esperienza". Ciò che ha salvato me può essere la salvezza degli altri».

La loro esperienza dice che di alcol si può morire anche se il vino è senza metanolo. Le statistiche informano che il 30% dei ricoveri ospedalieri è dovuto a malattie direttamente provocate da un abuso di alcol. L'80% dei casi di cirrosi epatica ha origine nell'etilismo.

---

†

Il giorno 10 ottobre è mancato all'affetto dei suoi cari

Mauro Lunanova

lasciando nel dolore la moglie MARIA, il figlio COSIMO, la nuora ADA.
I fratelli, le sorelle e i cognati tutti.
I funerali avranno luogo lunedì alle ore 10.15 dalla Cappella di via Pietà.

Trieste, 12 ottobre 1986

Partecipano al lutto famiglie FARAGUNA, FRANCESCHINI.

Trieste, 12 ottobre 1986

Partecipano al dolore dell'amico COSIMO: ROBERTO e LUCIANA.

Trieste, 12 ottobre 1986

Piangono l'amico

Mauro

LIVIO, GIGLIOLA, JIMMY, EMILIO, BIANCA.

Trieste, 12 ottobre 1986

In questo momento di grande dolore vi sono più che mai vicina: CRISTINA PALCIC.

Trieste, 12 ottobre 1986

Prendono parte al lutto: fam. PALCIC, fam. CALAFATO.

Trieste, 12 ottobre 1986

I dipendenti dell'Agenzia n. 5 del Lloyd Adriatico partecipano al dolore del loro agente.

Trieste, 12 ottobre 1986

Sono vicini all'amico MINO: FABIO e ANNAMARIA, WALTER e LIVIANA, DIEGO e MONICA, PIO e MARINA, ROBERTO e PATRIZIA, DIEGO e PAOLA, GIORGIO e NICOLE, DARIO.

Trieste, 12 ottobre 1986

Gli agenti del Lloyd Adriatico di Trieste si associano al lutto del collega LUNANOVA per la scomparsa del padre.

Trieste, 12 ottobre 1986

Partecipano al lutto ETTORE e MARINA VLACH.

Trieste, 12 ottobre 1986

Si uniscono al lutto i consuoceri LIDIA e GIUSEPPE BIASIOL, DONATELLA e SERGIA DELISE.

Trieste, 12 ottobre 1986

Radiotelex partecipa al dolore della famiglia.

Trieste, 12 ottobre 1986

†

BRUNA e KAREL piangono la scomparsa del loro amato

Vincenzo Krpan

Lo ricordano a tutti coloro che gli hanno voluto bene.
I funerali avranno luogo martedì 14 ottobre alle ore 11 nella chiesa della SS. Trinità in Padova e alle ore 14.30 nella chiesa di S. Giovanni in Gorizia.

Padova-Gorizia, 12 ottobre 1986

Le sorelle, i fratelli, le cognate e i nipoti partecipano al dolore di BRUNA e KAREL per la perdita di

Vinko

Gorizia, 12 ottobre 1986

ANITA, ENRICO, LIANA, MARIACRISTINA, MARIAELENA, FILLIPPOMARIA CAPITANIO si uniscono al grande dolore di BRUNA e KAREL per la perdita di

Vincenzo

Padova, 12 ottobre 1986

†

Narcisa Venturin ved. Mazzon

non è più.
Danno annuncio i nipoti tutti.
I funerali seguiranno lunedì alle ore 11.15 dall'ospedale Maggiore.

Trieste, 12 ottobre 1986

I familiari di

Antonia Vallini ved. Silizio

ringraziano tutti coloro che hanno partecipato al loro dolore.
Una S. Messa sarà celebrata venerdì 31, ore 18, nella Chiesa Madonna del Mare.

Trieste, 12 ottobre 1986

RINGRAZIAMENTO

I familiari di

Francesco Primavera

ringraziano sentitamente quanti hanno partecipato al loro dolore.

Malchina, 12 ottobre 1986

Nel XVIII triste anniversario della scomparsa di

Irma de Drago Russi

il marito GIACOMO RUSSI La ricorda con l'amore di sempre a quanti Le vollero bene.

Trieste, 12 ottobre 1986

X ANNIVERSARIO

Miro Valentincic

vivi sempre nei nostri cuori.
Ti ricordiamo a quanti Ti vollero bene.

La Tua famiglia

Trieste, 12 ottobre 1986

†

Il 10 ottobre è mancata la nostra cara

Rita Contento ved. Xicovich

Ne danno il doloroso annuncio il figlio GIORGIO, la mamma MARIA, le sorelle GEMMA e DELIA, i cognati SILVIO e ALFREDO, NORY e PIERO MOLITERNI, i nipoti e parenti tutti.

I funerali seguiranno lunedì 13 corrente alle ore 9.15 dalla Cappella dell'ospedale Maggiore.

Non fiori ma opere di bene

Trieste, 12 ottobre 1986

Partecipano al lutto del figlio i condomini di via Tonello 22.

Trieste, 12 ottobre 1986

Partecipano al lutto la zia CATERINA RAVALICO ved. FONDA, i figli SERGIO, ELSA, FULVIO.

Trieste, 12 ottobre 1986

Sono vicini al cugino GIORGIO: IRINA e famiglia.

Trieste, 12 ottobre 1986

Partecipano al grave lutto LINA e famiglia.

Trieste, 12 ottobre 1986

Partecipano al dolore dell'amico XICO: ALBERTO, GLAUCO, CLAUDIA, FABIO, GIORGIO, LIVIO, PAOLO, ROBERTO, TONI unitamente alle famiglie.

Trieste, 12 ottobre 1986

†

Dopo lunga malattia è mancato all'affetto dei suoi cari il nostro amato marito e papà

Carlo Sorini

Ne danno il triste annuncio la moglie LILIANA, la figlia FULVIA con il marito PIETRO, la figlia LUCIANA con il marito CORRADO, gli adorati nipoti MARINO con la moglie BRUNA, RICCARDO, STEFANO, la pronipote BARBARA, le cognate ELVIRA, ELDA e parenti tutti.

Un grazie particolare alla famiglia PACILIO per esserci stata vicina.

I funerali seguiranno domani lunedì 13 alle ore 11.30 dalla Cappella dell'ospedale Maggiore.

Trieste, 12 ottobre 1986

†

Si è spenta la nostra cara Mamma

Elvezia Emma Giudici ved. Vizzich

Ne danno il triste annuncio i figli MAGDA e SERGIO con GIANNA e ANDREA e parenti tutti.
I funerali seguiranno martedì 14 corrente alle ore 11 dall'ospedale Maggiore.

Trieste, 12 ottobre 1986

I familiari di

Emilio Bovenga

ringraziano commossi per l'affettuosa partecipazione.

Trieste-Padova, 12 ottobre 1986

RINGRAZIAMENTO

I familiari di

Mario Argentini

ringraziano sentitamente tutti coloro che sono stati vicini in questa dolorosa circostanza.

Trieste, 12 ottobre 1986

A un anno dall'improvvisa e immatura scomparsa dell'

AVV.

Lucio Chersi

i figli, la moglie, la madre e i parenti tutti Lo ricordano con immutato rimpianto.
Una Messa di suffragio verrà celebrata lunedì 13 ottobre alle ore 18 nella Cappella del Santissimo della Chiesa di S. Antonio Nuovo.

Trieste, 12 ottobre 1986

11-10-1985 11-10-1986

Antonio Cnes (Nini)

Sei sempre nei nostri cuori.

I familiari

Trieste, 12 ottobre 1986

VI ANNIVERSARIO

Gianni Damiani

I tuoi cari Ti ricordano sempre.

Trieste, 12 ottobre 1986

†

Il giorno 11 ottobre è mancata all'affetto dei suoi cari l'indimenticabile mamma e nonna

Giuseppina Devidè ved. Sinnico

Ne danno il triste annuncio, con tanto dolore ed infinito rimpianto, la figlia IOLANDA, la nipote NICOLETTA, il nipote MARIO con la moglie MARINA ed il piccolo MASSIMO ed il genero EUGENIO VALENTE.

I funerali avranno luogo il giorno 14 corr. alle ore 11.15 dalla Cappella di via Pietà.

Trieste, 12 ottobre 1986

Partecipano al dolore dei familiari: FRANCO e GEMMA VENNE.

Trieste, 12 ottobre 1986

Partecipano al lutto ANNAMARIA e CLAUDIO MARSI.

Trieste, 12 ottobre 1986

Partecipa al lutto il fratello BRUNO con la nipote SILVIA e famiglia.

Trieste, 12 ottobre 1986

†

Il 10 ottobre si è ricongiunta all'amata figlia LOLA

Rosa Bosco in Loria

La piangono il marito COSIMO e RUDY unitamente ai nipoti tutti.
Si ringraziano i medici e il personale della Divisione Oncologica.
I funerali avranno luogo il 13 ottobre alle ore 11 dalla Cappella dell'ospedale Maggiore.

Trieste, 12 ottobre 1986

Si uniscono al dolore le amiche ELSA, LELLA, LUCIANA, MARIELLA e famiglia, BRUNA, RENATA, ARIELLA, LUISA e le famiglie SCHIEMER.

Trieste, 12 ottobre 1986

†

Ci ha lasciati la nostra cara mamma, nonna e bisononna

Bruna Cesanelli ved. Lanzetta

Con dolore lo annuncia la figlia LUCIANA con la sua famiglia ed i parenti tutti.
I funerali seguiranno lunedì 13 alle ore 9.30 dalla Cappella dell'ospedale Maggiore.

Trieste, 12 ottobre 1986

Partecipano al lutto: ANNY, OLIVIA e LUIGI.

Trieste, 12 ottobre 1986

†

Il 9 ottobre è mancata

Maria Ermacora nata Rupnik

A tumulazione avvenuta ne danno il triste annuncio il figlio TULLIO e la nuora RINA, unitamente alla famiglia PREDONZANI.

Trieste, 12 ottobre 1986

La mamma, la moglie e la figlia, commosse per l'affettuosa partecipazione al loro immenso dolore ringraziano tutti i parenti, amici e colleghi che hanno voluto dimostrare in vari modi la stima, l'amicizia e l'affetto che li univa al loro indimenticabile

Fulvio Margon

Trieste, 12 ottobre 1986

RINGRAZIAMENTO

I fratelli di

Maria Fachin ved. Muggia

ringraziano sentitamente quanti hanno partecipato al loro dolore.
Un grazie al medico curante dott. ANTONINI.

Trieste, 12 ottobre 1986

RINGRAZIAMENTO

I familiari di

Antonio Soldatich

profondamente commossi ringraziano sentitamente tutte le persone che in vario modo hanno preso parte al loro grande dolore.

Trieste, 12 ottobre 1986

12-10-1985 12-10-1986

Nel I anniversario della scomparsa dell'anima forte, tenace e generosa di

Michele Marassi

la figlia RINA rievoca la memoria con immutato affetto e rimpianto.

Monfalcone, 12 ottobre 1986

VI ANNIVERSARIO

Bruno Gaio (Guido)

La sorella AMELIA Lo ricorda con immutato rimpianto unitamente ai parenti, amici e conoscenti.

Trieste, 12 ottobre 1986

†

Improvvisamente è mancato all'affetto dei suoi cari

Emilio Zennaro

Musicante

Ne danno il triste annuncio la moglie MARIA, i figli VITTORIO, ALICE col marito ANTONIO, ELVIRA col marito CARLO, i nipoti ANTONELLA e CORRADO, la sorella SILVIA, unitamente ai parenti tutti.
I funerali si svolgeranno lunedì 13 corr. alle ore 12 dalla Cappella dell'Ospedale maggiore per il cimitero di Cattinara.

Trieste, 12 ottobre 1986

Partecipano al lutto:
— GIANNI e FIORETTA
— MARIO, NIVEA e figli

Trieste, 12 ottobre 1986

Partecipano al grande dolore di MARIA, i fratelli GIANNI e VITTORIO, con MARIA, FABIO e RENATA GUERIN, EDENNIO e OLGA (assenti) con la famiglia DAMIANI e parenti tutti.

Trieste-San Paolo, 12 ottobre 1986

Partecipano al lutto:
— Famiglia PREGI
— Famiglia PREDONZANI

Trieste, 12 ottobre 1986

Si associano al lutto: MALVESTITI, MARIO e FULVIO, ATENA, ADA CHIC, 2 ELEFANTI, RIGHI, SUERZ, GREGORIC, BOTTERI, BAR GENOVA, TURRINI.

Trieste, 12 ottobre 1986

†

Il giorno 10 ottobre si è spenta

Vittoria Davi ved. Tassini

Per espressa volontà della defunta, a tumulazione avvenuta, l'adorata pronipote SARA ne dà il triste annuncio a nome di tutti i nipoti, pronipoti e parenti.
La Salma è stata tumulata nella tomba di famiglia TASSINI - SQUILLANI.

Trieste, 12 ottobre 1986

RENATA e FULVIO GASPERINI con le rispettive famiglie piangono

nonna Toia

Trieste, 12 ottobre 1986

†

Ci ha lasciati

Vittoria Zucca ved. Tamplenizza

di anni 82

da Capodistria

Ne danno il triste annuncio i figli, la nuora, il fratello, i cognati, i nipoti e parenti tutti.
I funerali avranno luogo lunedì 13 ottobre alle ore 15 nel Duomo di Tricesimo.

Tricesimo, 12 ottobre 1986

†

Il 9 ottobre è mancato all'affetto dei suoi cari

Arduino Ban

Ne danno il triste annuncio la moglie MIRELLA, la figlia AURORA, il genero ROBERTO, le sorelle, i nipoti e i parenti tutti.
I funerali avranno luogo lunedì 13 ottobre, ore 9 dalla Cappella dell'ospedale Maggiore.

Trieste, 12 ottobre 1986

Il Consiglio Direttivo dell'A.P.R.M. partecipa sentitamente al lutto del Presidente FULVIO CHENDA per la scomparsa del padre

Alberto

Trieste, 12 ottobre 1986

Le famiglie MANDRICARDO e PARENTE ringraziano tutti coloro che hanno partecipato al loro dolore per la scomparsa della loro cara

Giuliana

Un grazie particolare alla cugina BIANCA MARCHESINI.

Trieste, 12 ottobre 1986

RINGRAZIAMENTO

La moglie di

Bruno Padovani

ringrazia di cuore tutti coloro che presero parte al suo immenso dolore.

Trieste, 12 ottobre 1986

Nel VI anniversario della scomparsa di

Miranda Crevatin

il marito e il figlio la ricordano con immutato affetto.

Trieste, 12 ottobre 1986

Orario accettazione necrologie

Gli annunci di necrologie e di adesioni al lutto si ricevono tutti i giorni feriali esclusivamente presso gli sportelli della SPE di Galleria Tergesteo 11 e di via Luigi Einaudi 3/B

dalle 8.30 alle 12.30 e dalle 15 alle 19

REDAZIONE E AMMINISTRAZIONE: VIA S. PELLICO, 8
TELEFONO: 77861 (DIECI LINEE IN SELEZ. PASSANTE)

GIORNALE DI TRIESTE

PUBBLICITÀ: SOCIETÀ PUBBLICITÀ EDITORIALE
PIAZZA DELL'UNITÀ D'ITALIA, 7 - TELEFONO: 65065

INTERVISTA AL NEO CONSIGLIERE

Trauner: Iri non significa assistenza

Era molto tempo che un rappresentante della regione e del suo capoluogo non entrava nel massimo quartier generale delle Partecipazioni statali, il consiglio di presidenza dell'Iri. L'avv. Sergio Trauner, triestino, responsabile nazionale del Partito liberale per gli enti locali, ha ora riempito questo vuoto. Dando nuovamente voce in capitolo alla provincia più «irizzata» (o più iridipendente) d'Italia all'interno della più grande holding del mondo occidentale. Una presenza, la sua, dalla quale ci si attende una nuova spinta al dialogo — un po' assopito — con Prodi & c., in vista della conferenza delle Partecipazioni statali.

— Avvocato, la scelta del Pli è un riconoscimento alla persona o anche al ruolo di Trieste?

«Il Pli ha sempre visto Trieste come un problema nazionale. E quindi la scelta di un triestino conferma l'interesse del partito verso quest'area di confine, che vogliamo sia irrobustita, anche in sede europea. Il varo del "pacchetto" da parte del nostro ministro Altissimo ha già confermato nei fatti questo interesse».

— Dal confronto con l'Iri ci si attende un salto di qualità. La Regione ha fatto la sua parte destinando 45 miliardi alle nuove iniziative. Le sembra possibile che senza questi soldi non si sia potuto varare niente di concreto, fino a ora?

«Occorre certo che anche l'Iri faccia la sua parte con una sua quota. La Spi finora non mi sembra abbia fatto molto. Così com'è mi sembra un doppione della Friulia. Occorre un maggiore sforzo di fantasia e di coordinamento per stanare tutti i germi di nuovo e coinvolgere maggiormente i privati».

— Non le pare che nell'area giuliana l'iniziativa privata sonnecchi? E si sia instaurata contemporaneamente una sorta di protezionismo localistico? I timori legati allo sbarco dell'Italstat parlano chiaro...

«Non mi pare. Negli ambienti dell'Assindustriali ho trovato anzi molta apertura verso il mondo esterno. Con Pacorini in particolare. Quanto al torpore dell'iniziativa, beh, è vero. Bisogna rivolgersi all'esterno. Per questo si è cercato di pubblicizzare il "pacchetto"».

— Ma il pacchetto, a quanto ci risulta, è ancora pressoché sconosciuto fuori regione. Fra le province interpellate, solo Lecco ha dimostrato di saperne qualcosa...

«Guardi, che si debbano chiamare imprenditori dall'esterno è fuori discussione. Ci sono indispensabili, anche per rinvigorire la pianta delle Partecipazioni».

— A Trieste Prodi ha parlato di obiettive divisioni triestine che hanno reso impossibile l'innesto di rappresentanti locali nel consiglio di amministrazione del Lloyd. Secondo lei era un bluff o sotto c'era del vero?

«Da parte del Pli non sono partiti nè veti nè siluri, nè designazioni. Lo stesso credo valga per gli altri partiti minori. Il Psi, a quanto risulta, un suo candidato lo aveva. Se c'erano divisioni, dunque, queste non erano alla luce del sole. Dove allora? Forse all'interno della Dc? Posso supporlo. Certe sono due cose: che non mancherò di far luce su questa storia e che Trieste non deve pagare per le divisioni di alcuni».

— La sua presenza all'Iri corrisponde con l'assenza del Pli dal governo della città. Il secondo fatto può inficiare il primo?

«Senta, io sono un uomo al servizio della città. Credo in questa città e nel suo domani. E lavorerò in questa direzione, indipendentemente dalla presenza o meno del Pli nelle coalizioni».

Paolo Rumiz

PRECISAZIONI SUL PROGRAMMA

LpT: l'accordo è di arrivare ai punti franchi

«Alcune interpretazioni non corrette sul programma concordato a base della coalizione LpT, Dc, Psi, Pri e Us, attualmente alla guida della città, meritano una precisazione». Comincia così una nota della LpT che continua:

«La "zona franca integrale" resta l'obiettivo irrinunciabile della Lista per Trieste, non tanto per propria scelta, quanto perché rappresenta l'unica effettiva possibilità per Trieste di sopravvivere e rilanciare il proprio ruolo di grande città porto a funzione internazionale. In attesa che il governo finisca per rendersene conto, la LpT ha voluto porre alle altre forze politiche degli obiettivi parziali a scadenza immediata e su questa base è stato raggiunto l'accordo.

«Va premesso che — dice il comunicato — è allo studio della competente commissione parlamentare una legge per valorizzare la cooperazione internazionale nelle aree di confine del Friuli-Venezia Giulia. Questa legge del governo — che ha già ottenuto uno stanziamento di 225 miliardi sulla legge finanziaria — dovrebbe unificare le sette diverse proposte di legge presentate dai parlamentari della nostra regione, la maggior parte delle quali richiede l'istituzione di "zone franche" in aree regionali.

«Il programma delle forze politiche di coalizione di Trieste — sotto il titolo "Nuova legge per le aree di confine - Punti franchi - Zona franca" — ribadisce innanzi tutto la netta contrarietà all'estensione nell'ambito regionale dei provvedimenti agevolativi del "pacchetto Trieste". Afferma poi la necessità di una normativa del governo nazionale "circa i punti franchi, al fine di ripristinare l'originaria funzionalità degli stessi prevista dall'allegato al trattato di pace del 1947". Infine stabilisce che "va perseguita l'estensione ad altri ambiti territoriali delle aree industriali e portuali della Provincia di Trieste del regime vigente nei punti franchi del porto di Trieste. Dette aree dovranno essere adibite a "punti franchi" di carattere internazionale a destinazione industriale, commerciale e di intermediazione.

«È dunque chiaro — è ancora la Lista a ribadirlo — che si tratta di vere e proprie "zone franche" dove investitori italiani e stranieri potrebbero venire a installare liberamente imprese allo stato estero, esenti da dazi doganali, usufruendo altresì anche delle facilitazioni previste dal "pacchetto", che c'è da temere possano rimanere altrimenti sulla carta. Su questo preciso punto del programma, che ha registrato l'accordo di tutte le forze politiche della coalizione, sarà importante intrattenere l'attenzione del sottosegretario alla presidenza del consiglio on. Giuliano Amato in occasione della sua visita a Trieste, preannunciando la richiesta che una delegazione triestina venga ascoltata dalla competente Commissione parlamentare, appunto allo scopo di rivendicare l'estensione del regime dei punti franchi ad altre aree della Provincia di Trieste nel quadro della legge per le aree di confine».

CALENDARIETTO

Oggi: San Serafino cappuccino — Il sole sorge alle 6.17 e tramonta alle 17.26; la luna si leva alle 14.31 è calata alle 23.36 di ieri.

Farmacie aperte dalle 8.30 alle 13 e dalle 16 alle 19.30: piazza Ospedale 8, tel. 723220; via dell'Istria 35, tel. 727089; viale Miramare 117 (Barcola), tel. 410928; via Combi 19, tel. 302800; largo Piave 2, tel. 64765; piazza della Borsa 12, tel. 64165.

Farmacie in servizio anche dalle 13 alle 16: piazza Ospedale 8; via dell'Istria 35; viale Miramare 117 (Barcola); via Combi 19.

Farmacie in servizio anche dalle 20.30 alle 8.30 (notturno): largo Piave 2; piazza della Borsa 12. Sistiana tel. 299751, Basovizza tel. 226210, Aquilinia tel. 274630: aperte solo dalle 8.30 alle 13. Dalle 13 in poi (solo diurno e notturno) solo per chiamata telefonica con ricetta urgente).

Telefono amico: 766666-766667.

Distributori di benzina automatici: viale Miramare, 49; via dell'Istria 155; piazzale Valmaura; statale 202 km 18,750.

Distributore notturno: via Severo 3; orario 21.30-6.30.

ECCEZIONALI PRECAUZIONI PER IL PROCESSO A TRE AGENTI E A UN VICEISPETTORE

Da domani in assise il caso Greco l'«autonomo» ucciso in via Giulia

Eccezionali misure di sicurezza sono state disposte per il processo contro i quattro agenti di polizia di Stato accusati di avere ucciso l'autonomo ricercato Walter Pietro Maria Greco detto Pedro. Già dalle prime ore di mercoledì è stato transennato tutto il perimetro del palazzo di giustizia, e nelle ore precedenti il dibattimento, che avrà inizio alle 9.30 di domani, verranno disposti ulteriori dispositivi di vigilanza: il Foro Ulpiano verrà sgomberato dalle auto, nessun veicolo potrà sostare nelle vie adiacenti e nel cortile interno del palazzo avranno accesso solo le vetture di servizio.

Imputati della causa sono gli agenti della Digos Mario Passanisi, Maurizio Bensa, Nunzio Maurizio Romano del Sisde e il viceispettore della Digos Giuseppe Guidi, che comandava la pattuglia. I primi tre risponderanno davanti alla Corte d'assise, presieduta da Alessandro Brenci e formata dal giudice Mario Trampus e da sei giudici laici, pubblico ministero Claudio Coassin, cancelliere Egle Mejak, di omicidio preterintenzionale mentre Guidi, che non fece fuoco, di omicidio colposo in quanto non avrebbe ottemperato alle disposizioni per la cattura di Pedro. Sono difesi dagli avvocati Giorgio Borean, Pasquale Civello, Domenico D'Onofrio ed Enzo Morgera.

Contro i poliziotti si sono costituiti parte civile la convivente dell'estinto Gabriella D'Affara (è stata di recente catturata a Padova su mandato del giudice istruttore di Venezia Carlo Mastelloni), e un suo fratello, i quali sono patrocinati dagli avvocati Roberto Maniacco di Gorizia, Paolo Berti ed Enrico Vandelli di Padova.

L'operazione di polizia risale alla tarda mattinata del 9 marzo dell'85 quando, avendo appreso che Pedro si trovava in via Giulia 39 nell'alloggio del prof. Renato Davi, allora in Brasile, gli agenti si appostarono nel vano scale per attenderlo al varco. Vedono Greco avviarsi verso l'atrio, ritornare poi sui propri passi e dirigersi, infine, verso il portone. Le guardie gli intimano di fermarsi, egli non ottempera all'ordine, partono due colpi di pistola e subito dopo altri due. Pedro si precipita sulla strada, dove Bensa che ha udito le esplosioni (il Sisde ha armi diverse da quelle della Digos) ritiene sia avvenuta una sparatoria, spara a sua volta e il ricercato crolla, morente, tra due auto in sosta.

In tasca gli trovano un documento intestato a Nicolino Iacucci. I nomi falsi si sprecano in questa storia: il prof. Davi (venne condannato con i benefici per favoreggiamento personale) accolse nella sua casa certo Roberto Cavallaro detto Bobo da Treviso, il quale gli presentò Greco come Lucio Morelli. Gli spiegò che l'amico era in difficoltà con la moglie e lo pregò di ospitarlo anche perché egli stava per partire per Palermo.

Due mesi dopo i fatti di via Giulia fu arrestato a Bologna perché trovato in possesso di una pistola e identificato per Claudio Latini. Quel giorno, Greco non era solo in casa: in tasca non aveva le chiavi della porta che ha la chiusura a scrocco e quando sarebbe rientrato qualcuno avrebbe dovuto aprirgli l'uscio dall'interno. Ma chi?

Miranda Rotteri

Divieti per il processo

In occasione del processo, per motivi di sicurezza il Comune ha disposto tutta una serie di divieti di sosta e di fermata nella zona del Foro Ulpiano e del Coroneo. In particolare il divieto di sosta e di fermata, permanente, è stato istituito per tutti i veicoli lungo la via Fabio Severo, lato numeri dispari, nel tratto compreso tra via della Fontana, il Foro Ulpiano e via del Coroneo, e lato numeri pari nel tratto tra il Foro Ulpiano e via Rismondo. Le automobili che si troveranno in sosta abusiva verranno rimosse d'autorità.

PATTO FRA I SINDACATI PER RILANCIARE IL PORTO

La Cisl e la Uil entrano nella compagnia portuale

Svolta storica nella compagnia portuale. Per la prima volta nella sua storia recente la Culp — finora feudo esclusivo della Cgil — apre i suoi organi direttivi alla partecipazione della Cisl e della Uil. Ma non basta: i tre sindacati confederali hanno approvato per la prima volta un documento unitario sull'argomento, che lascia intuire una vera e propria «rivoluzione copernicana» in senso più spiccatamente manageriale. E non basta ancora: il console Paolo Hikel, che ha pilotato per sette anni la Culp attraverso mari non certo facili, ha deciso di tirarsi da parte (anche perché coinvolto dalla legge sull'esodo) e di lasciare il suo posto a un trentenne, Vincenzo Marinelli, dando l'avvio a un vero e proprio ricambio generazionale della compagnia.

La situazione difficilissima del mercato — hanno capito i sindacati — non consente più divisioni «teologiche» né blocchi corporativi contrapposti nella tutela di ruoli cristallizzati dalla storia. Il porto, si evince dal documento dei confederali che ora la compagnia dovrà approvare, deve diventare un'entità economica unitaria, all'interno della quale la Culp, l'Eapt e i privati dovranno muoversi più razionalmente condividendo la stesse fortune e gli stessi rischi. Per questo, all'apertura della Cgil nella compagnia dovrà corrispondere ora un'analoga apertura nella compagnia dell'Ente Porto, dove stavolta è la Cisl a essere in posizione nettamente maggioritaria.

A dare una spinta agli eventi è stato indubbiamente il provvedimento varato dal ministro della Marina Costante Degan, nel quale si stabiliscono le norme di un consistente sfoltimento nei ranghi del personale dei porti storici. Un provvedimento che costituisce una importante boccata di ossigeno e che però, rischia di trasformarsi in un semplice colpo di mannaia se non accompagnato — da parte degli enti portuali — da un deciso rilancio di competitività.

Ed ecco alcuni passi significativi del documento unitario: «Compagnia e Eapt devono integrare la loro attività»; «La presenza dei privati deve avere una sua possibilità di espansione»; la compagnia deve appropriarsi di compiti di gestione attraverso personale tecnico; la tradizionale politica tariffaria «deve lasciare posto a una moderna politica dei costi portuali unificati» per realizzare la «trasparenza dei costi».

P. R.

FERITO MERCOLEDI' IN MOTORINO

Gianni è morto dopo un coma di tre giorni

È morto ieri mattina, poco prima delle 8, Gianni Grill, 16 anni, già residente a San Dorligo della Valle, località Mattonaia triestina 434. Il giovane era rimasto vittima mercoledì sera di un incidente con il proprio ciclomotore.

Mentre stava rincasando si era scontrato frontalmente con una Renault 11 condotta da Franco Carsoni, abitante in via dell'Istria 28. Le condizioni del giovane erano apparse subito disperate, versando, fin dal momento del sinistro, in stato di coma profondo.

Le apparecchiature modernissime del reparto di rianimazione di Cattinara erano riuscite a prolungarne artificialmente l'esistenza, ma già da alcuni giorni si sapeva che per lo sfortunato giovane non c'era più nulla da fare. Il suo elettroencefalogramma infatti risultava ormai piatto.

Inutile era risultato anche il

gesto generoso del padre di Gianni, Giancarlo, che aveva accettato di donare alcuni organi del figlio per un eventuale espianto multiplo. La situazione clinica del giovane, come avevano rilevato i sanitari, non rispondeva più ai requisiti previsti.

Per una conversione vietata due centauri all'ospedale

Due centauri sono finiti all'ospedale ieri pomeriggio per una svolta a «u» proibita effettuata da un automobilista. È successo poco prima delle 14 in viale Miramare, all'altezza del n. 261. In quel punto si era fermato Antonio Palamari, viale Campi Elisi 2, per effettuare l'inversione di marcia verso Trieste delle sua Talbot, Ts 232514, approfittando di uno slargo della strada. Come ha successivamente raccontato l'uomo all'appuntato Scognamiglio e al vicebrigadiere Scazzi del nucleo radiomobile dei carabinieri, nell'effettuare tale manovra si era preventivamente accertato che non arrivasse nessuno. Al momento di rientrare sulla carreggiata è stato però centrato quasi contemporaneamente da una moto Yamaha, TS 64056, e da una Vespa, Ts 61982, che si sono schiantate sulla fiancata della «Talbot».

Le conseguenze più gravi le ha riportate lo scooterista Mario Pausa, 21 anni, residente in via del Pucino 7 che è stato accolto alla clinica ortopedica di Cattinara con prognosi di 60 giorni per la frattura del femore destro. L'altro motociclista, Roberto Pratos, 21 anni, Santa Croce 688 ha riportato invece la frattura della caviglia sinistra, ed è stato giudicato guaribile in 30 giorni.

DÉFILÉ PROMOSSO DA

«SOSSI PELLICCERIE»

PELLICCE IN PASSERELLA A SCOPO BENEFICO

Pubblico foltissimo, da grandi occasioni, ha fatto da cornice alla tornata di uno spettacolare défilé di capi in pelliccia promosso in questi giorni da «SOSSI PELLICERIE». Una ditta alla ribalta locale da oltre dodici lustri, fedele sempre alla sua tradizione di serietà, professionalità, esperienza. La ricca passerella di modelli ha schiuso alle interventute un mondo di sogno, fatto di bellezza, classe, raffinata eleganza.

Degno di nota il risvolto benefico della manifestazione: la «Sossi Pelliccerie» ha devoluto integralmente il ricavato delle offerte volontarie all'A.G.M.E.N., l'Associazione Genitori Malati Emopatici-Neoplastici del Friuli-Venezia Giulia la cui finalità precipua è quella di migliorare il livello di vita del bambino malato di leucemia o tumore durante la malattia e dopo, allorché guarito rientra nella società.

Risposta della Provincia ai gravi problemi-scuola

Tempestiva risposta della neoeletta giunta provinciale nei confronti dei più urgenti problemi di logistica scolastica appena approvato il bilancio provinciale e avuto a disposizione lo storno dei fondi autorizzato dalla Commissione per Trieste.

Nel corso della sua ultima riunione, svoltasi sotto la presidenza di Dario Locchi, la giunta infatti — su proposta dell'ing. Giovanni Cervesi, vicepresidente dell'amministrazione provinciale e assessore delegato ai lavori pubblici — ha dato il via ai lavori di ripristino della palestra del Volta. Eseguita la decontaminazione da amianto insistente sull'ambiente sarà quindi dato corso ai lavori di illuminazione e di pavimentazione della struttura scolastica che non si sono potuti eseguire proprio a causa dei rischi per la salute che si era verificato potevano gravare a causa della concentrazione del materiale isolante.

La notizia è stata ufficializzata nel corso di un incontro tra gli assessori provinciali ai lavori pubblici Cervesi e all'istruzione Cavicchioli e la presidenza e i rappresentanti dei genitori degli alunni del Volta.

Sempre nel corso dell'ultima giunta provinciale è stato anche deliberato lo stanziamento indispensabile per procedere alla fornitura degli arredi necessari alla succursale dell'Oberdan; per cui, dalla settimana prossima e una volta ultimati i lavori di pitturazione dell'ambiente, lo stesso potrà trovare completamento nelle sue strutture accessorie. Un'altra delibera nel settore della logistica scolastica ha infine riguardato l'indizione della gara per l'affidamento dei lavori necessari alla realizzazione del laboratorio di chimica e fisica al Deledda che si è ritenuto necessario allestire a maggior completezza della dotazione di strutture didattiche dell'istituto dopo la realizzazione già eseguita del laboratorio di economia domestica situato nella sede del Palutan. La nuova struttura potrebbe essere resa agibile già entro l'anno.

G. L.

la lingua inglese
s'impara al
BRITISH SCHOOL
18 - VIA TORREBIANCA - TEL. 69453-69140

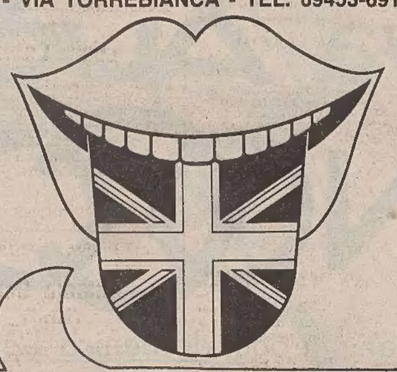

CORSI SPECIALI PER BAMBINI
L'inglese corretto per i vostri bambini — Docenti inglesi specializzati in E.F.L. (l'insegnamento dell'inglese quale lingua straniera) — Garanzia Centro A.I.S.L.I. — Lezioni di recupero, ripetizioni gratuite — Orario comodo «dopo-scuola» — Per una risposta «yes» della vita affidati alla British.
Aisli

SUCCURSALE FIAT A TRIESTE

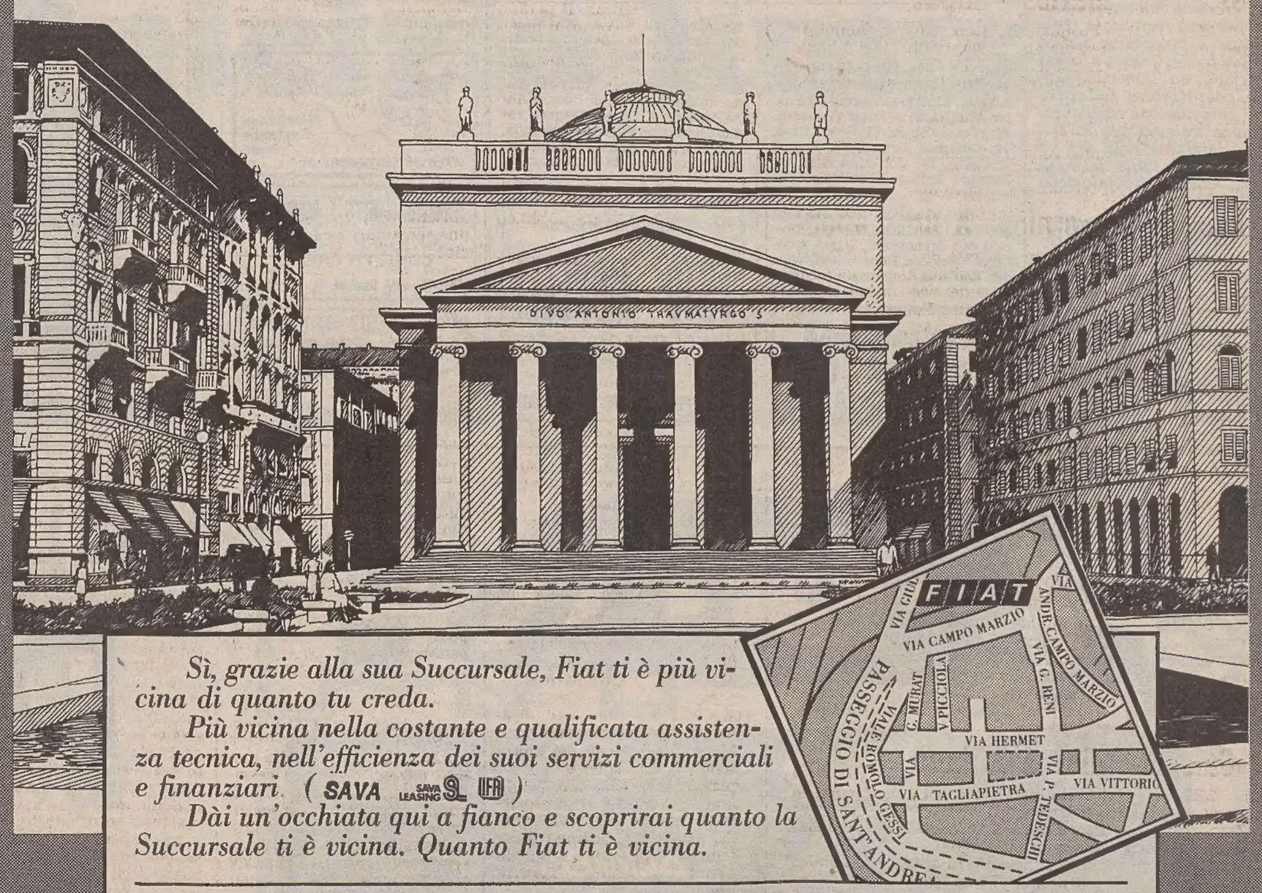

Sì, grazie alla sua Succursale, Fiat ti è più vicina di quanto tu creda.
Più vicina nella costante e qualificata assistenza tecnica, nell'efficienza dei suoi servizi commerciali e finanziari. (SAVA LEASING UFI)
Dài un'occhiata qui a fianco e scoprirai quanto la Succursale ti è vicina. Quanto Fiat ti è vicina.

SUCCURSALE FIAT TRIESTE
VIA DI CAMPO MARZIO 12/18 - TEL. 040/723094

GIORNALE DI TRIESTE

DAL 1962 PERSE 35 MILA UNITA'

Un drastico calo della popolazione

Il problema demografico cittadino esaminato con il numero anagrafico dei residenti sta diventando «tragico». Dal 1962 al luglio di quest'anno, la città ha perso circa 35.500 unità. Negli ultimi dieci anni l'anagrafe ha contabilizzato una perdita di 28.082 persone, non compensate da un flusso immigratorio ricco di famiglie di lavoratori o di singole persone che hanno trovato occupazione, magari per trasferimenti d'ufficio.

Negli ultimi quattro anni la mortalità giornaliera è stata di circa 9-10 persone, non sostituita dalle nuove nascite che si aggirano su 3-4 neonati vivi. Pertanto, giornalmente, si ha una perdita secca di 5-7 cittadini.

È compito dei demografi, dei politici, dei sindacalisti, degli economisti ecc. di studiare i mezzi più opportuni per frenare l'emorragia della popolazione.

Trieste — hanno scritto alcuni istituti di studi sui mass-media — è una delle città più ricche dell'Italia centro-settentrionale, secondo i redditi ad personam. Per altro, le valutazioni suddette si riferivano alle province e non alle singole città capoluogo, ed è noto, in proposito, che la provincia di Trieste è la più minuscola come territorio e come popolazione in Italia: il nostro hinterland provinciale conta appena 26 mila abitanti.

Un'analisi storica sulla popolazione della nostra città, vista attraverso le cifre dei censimenti, ha avuto in 86 anni il seguente andamento dei residenti:

1900..... 175.548 abitanti
1931..... 249.503 "
1961..... 272.900 "
1986..... 239.778 "

Lun.

TRIESTE SCELTA DALLE NAZIONI UNITE COME SEDE DI UN MASTER SULLA TECNOLOGIA

All'ateneo un corso internazionale primi allievi i top manager cinesi

Nel progetto saranno coinvolte anche le realtà economiche della nostra regione

Le Nazioni Unite hanno scelto l'università di Trieste quale sede del nuovo «master» (corso di specializzazione post-laurea) internazionale di strategia e gestione della scienza e tecnologia per lo sviluppo.

I primi destinatari saranno top-manager cinesi selezionati dalla Commissione di stato per la scienza e tecnologia di Pechino, un organismo sovraministeriale che risponde direttamente al premier della Repubblica popolare.

Nel progetto di formazione internazionale saranno coinvolti sia i colossi dell'industria italiana sia le realtà economiche del Friuli-Venezia Giulia. Oltre al lato teorico infatti il master prevede degli stage aziendali che dovrebbero svolgersi in collaborazione con Fiat e Olivetti e i maggiori enti statali italiani, Enea, Iri, Montedison.

In questo quadro anche la piccola e media industria regionale avranno la loro ribalta, e gli incontri con gli ospiti cinesi saranno curati in collaborazione con il Cerit, centro di ricerca e innovazione tecnologica di Pordenone.

Per definire e verificare i programmi del master, secondo gli accordi presi dalle Nazioni Unite, l'università e la commissione di stato cinese, si svolgeranno a Trieste in novembre, e a Pechino in primavera, due seminari-pilota d'approccio alla materia. I docenti saranno professori dell'ateneo triestino, tecnici della Banca Mondiale, esperti indicati dalle Nazioni Unite e provenienti da avanzati centri di ricerca internazionali come il Mit (Massachusetts istitute of technology).

Come si è arrivati a questo risultato? Che Trieste, con la sua università sia un polo scientifico e tecnologico di importanza fondamentale per la cooperazione allo sviluppo è la base del discorso.

I rapporti con la Cina sono stati intessuti in due anni, per l'ateneo, dal responsabile ai rapporti internazionali prof. Roberto Damiani. Tappa fondamentale è stata l'anno passato, a Trieste, il convegno sulla cultura dello sviluppo con l'intervento del viceministro della scienza e tecnologia dello stato orientale Zeng Xianlin.

Nell'aprile scorso, a Pechino, si è svolta poi la seconda conferenza mondiale sui problemi della cooperazione scientifica organizzata dalle Nazioni Unite. La conferenza è stata quindi teatro per l'accordo sul master, con la triplice firma delle Nazioni Unite, l'ateneo triestino rappresentato da Damiani, e la Commissione di Stato cinese per la scienza e tecnologia.

I prossimi contatti tra l'ateneo giuliano e la Cina avranno luogo venerdì 17 ottobre. A Guilin è attesa una delegazione accademica composta dal magnifico rettore, Paolo Fusaroli, il professor Damiani, il prorettore Mauro Graziani, e altri docenti triestini tra cui Giuseppe Longo e Domenico Romeo.

Saranno relatori ad un convegno internazionale sulla cultura dello sviluppo, ideale continuazione della precedente conferenza triestina.

Quando la delegazione sarà nuovamente a Trieste, si conosceranno gli ultimi dettagli per il primo seminario di preparazione al master, master che dovrebbe decollare nell'anno accademico '86-87.

Emanuela Lanza

Corso per installatori di impianti a gas

L'Acega ha promosso e organizzato, in collaborazione con la Snam e con l'Associazione artigiani della provincia un corso di informazione e di aggiornamento professionale per installatori di apparecchiature a gas naturale.

Il corso si terrà da domani a venerdì nella sede dell'Associazione artigiani di Trieste in via Ghega 1. Al corso parteciperanno una quarantina di installatori.

ALLE FERMATE DEGLI AUTOBUS IN VARI PUNTI DELLA CITTÀ

Nuovi chioschi antibora

È ripresa l'installazione dei chioschi di attesa alle fermate bus in vari punti della città. In piazza Goldoni, dopo il benestare della Soprintendenza alle belle arti, ne sono stati collocati altri due oltre a quello «sperimentale» da mesi esistente sul lato sud della piazza.

L'Azienda consorziale trasporti aveva in programma di posizionare altri tre chioschi sempre in piazza Goldoni, lungo la pensilina centrale, dove c'è la fermata del bus «29». Ma per questi è giunto il diniego della Soprintendenza.

Dopo che l'Act ha già provveduto a sistemare oltre un centinaio di ripari per la pioggia e la bora sia in centro che in periferia, entro la fine dell'anno un'altra ventina di chioschi sorgeranno in varie zone strategiche. Così in piazza della Borsa alla fermata della «17», in piazza Venezia, sulle Rive di fronte all'albergo Excelsior e davanti alla Marittima, in via Carducci all'altezza del mercato coperto.

Sempre le Belle arti hanno invece bloccato il chiosco previsto sul lato mare della prefettura, consigliandone il posizionamento di fronte al retro del teatro Verdi. Si tratterebbe di spostare l'attuale fermata, ma l'Act non è d'accordo, perché già in passato i mezzi pubblici si fermavano al «Verdi» in un tratto di marciapiedi spesso intralciato dai mezzi che trasportano le scenografie del teatro e comunque troppo in prossimità del semaforo. *(Italfoto)*

Amici dei funghi

Il civico Museo di Storia Naturale e la Sezione di Trieste del Gruppo micologico «G. Bresadola» in collaborazione, organizzano domani la conferenza: «Funghi dal vero». L'appuntamento è fissato alle 19 nella sala conferenze del Museo civico di Storia Naturale in via Ciamician 2. L'ingresso è libero.

I commercianti da Vespasiano

Una reciproca collaborazione è alla base dei rapporti tra l'amministrazione del Friuli-Venezia Giulia e l'Unione dei commercianti della provincia di Trieste, il cui nuovo presidente, Adalberto Donaggio, ha incontrato ufficialmente per la prima volta l'assessore regionale al commercio e al turismo Carlo Vespasiano.

Accompagnato dai vicepresidenti Bonivento, Gandolfi e Neibo, dal «past-president» Dei Rossi, da Geppi (dell'Unione regionale del commercio e turismo) e dal segretario generale Paduani, Adalberto Donaggio ha esposto all'assessore alcuni motivi di preoccupazione della categoria commerciale giuliana, che vanno dalla limitazione di incentivazioni che potrebbero giungere dall'Ente regione, a un maggior coordinamento delle iniziative promozionali all'estero, ai flussi commerciali verso la Slovenia e la Croazia, alle difficoltà che si verificherebbero se prendessero piede in aree vicine centri di grande distribuzione.

Di fronte a questi problemi e alle richieste, anche specifiche, avanzate da Donaggio, Vespasiano ha confermato che «la direzione generale del commercio non mancherà di affrontare tali problemi, prevedendo sin d'ora la riconvocazione del "comitato misto" Regione-commercianti».

In poche righe

Borsa di studio de Moraitini

In ottemperanza alle volontà testamentarie della socia Erica de Moraitini, il Soroptimist international club di Trieste pone a concorso una Borsa di studio a favore di una studentessa, iscritta al 3.o o al 4.o anno della Facoltà di veterinaria, residente a Trieste.

Iniziative dello Skal Club

Sotto la presidenza di Andrea Gandolfi si è svolta la riunione del consiglio direttivo dello Skal Club Friuli-Venezia Giulia, il sodalizio che riunisce gli operatori del mondo turistico regionale. Dopo il benvenuto di Gandolfi — che è anche presidente degli albergatori triestini — il segretario Giorgio Rasi ha svolto una relazione sull'attività svolta anche con gli altri Skal Club nazionali nei diversi settori operativi; il tesoriere Giuseppe Viani, da parte sua ha puntualizzato la situazione finanziaria.

Il presidente Gandolfi si è poi soffermato su alcuni punti programmatici dello Skal Club regionale anche con riferimento all'attività prevista nel «carnet» 1986-'87.

PRESENTATA L'INDAGINE COORDINATA DALL'AISI CON IL PATROCINIO DELLA REGIONE

Scienza e industria si incontrano nel nuovo «Villaggio tecnologico»

C'era una folta presenza imprenditoriale, quella di diversi ambienti scientifici, e i rappresentanti del mondo politico (come l'assessore regionale Gianfranco Carbone) alla presentazione del progetto «Villaggio tecnologico». Il luogo d'incontro è stata la sala convegni della Camera di commercio, industria, artigianato e agricoltura.

L'industria ha recepito che è maturato il momento di affiancarsi agli ambienti della scienza per produrre strumenti adeguati ai mercati stranieri.

Estrapolare dalla ricerca scientifica quanto può servire alla crescita dell'imprenditoria, per una tecnologia competitiva e innovativa non è sempre facile. Questa è la tesi sostenuta da Domenico Romeo, coordinatore dell'apposita commissione dell'Associazione italiana per lo sviluppo internazionale che ha condotto l'indagine del «Villaggio» con il patrocinio della nostra Regione.

Il fine era quello di individuare le possibilità d'incontro tra mondo industriale — medie e piccole imprese in particolare — e mondo scientifico. I settori scelti erano quelli più legati ai nostri istituti di ricerca: l'informatica, le biotecnologie e l'energia e il territorio. Li hanno spiegati Giuseppe Furlan e Mario Masoli.

I contatti, nel corso dell'indagine, si sono avuti non soltanto con imprese potenzialmente interessate a questi ambiti di ricerca, ma con aziende di vario tipo: dai trasporti e spedizioni a enti per la formazione del personale.

Appunto perché, come ha spiegato il direttore della ricerca Bruno Grassetti, il «Villaggio tecnologico» che si vuol localizzare a Trieste farà parte di una rete di analoghi villaggi diffusi in vari paesi del mondo, ciascuno con una sua competenza differente. E uno di questi sarà in Cina. Un primo passo verso la creazione della struttura prospettata, è la neo costituita «società villaggio tecnologico di Trieste».

Il Villaggio vuol somigliare nella sua configurazione a un villaggio reale: un momento di incontro e di scambio, come avviene nella piazza principale, dove vi è un dialogo tra tutti i suoi abitanti. E gli abitanti, nel caso specifico, sono scienziati, imprenditori, operatori dello sviluppo, rappresentanti dei paesi richiedenti, soprattutto del Terzo mondo.

«La scienza triestina avrà colto un altro successo, se tutto ciò potrà concretizzarsi», è l'opinione di Paolo Budinich.

In questa «rivalutazione dell'immagine di una città che opera a fini di pace, promuovendo la scienza dei "giusti", vi sarà, come ha inteso sottolineare Gianfranco Carbone, sempre l'appoggio della Regione».

Eleonora Millo

Stato civile

NATI: Lazzar Roberta, Porro Mattia, Ambrosino Ciriaco Andrea.

MORTI: Vodopivec Augusto, anni 66; Pertot Olga, 77; Chenda Alberto, 62; Davi Vittoria, 94; Punter Aurelia, 64; Viviani Giuseppe, 82; Maslo Angela, 81; Bosco Rosa, 84; Cesanelli Bruna, 85; Pistarà Umberto, 79; Contento Rita, 69; Zennaro Emilio, 77; Martino Rosanna, 35.

PUBBLICAZIONI DI MATRIMONIO: Dellaluca Michele, operaio con Manosperti Denis, casalinga; Crevatin Renato, ferroviere con Baldacci Annamaria, impiegata; Peinkhofer Lorenzo, impiegato con De Corti Silvia, impiegata; Colapaoli Mario, operaio con Minella Carla, impiegata; Ardetti Alessandro, elettricista con Pelosi Manuela, casalinga; Primosi Dario, magazziniere con Sancin Anna, barista; Sincovich Corrado, radiotecnico con Oroshi Veneranda, ragioniera; Gaspari Maurizio, gelatiere con Arnoldo Roberta, casalinga; Hüttl Hermann con Gei Rosita Maria.

Lingua e cultura binomio inscindibile
SLOVENO
A VARI LIVELLI
Insegnanti madre lingua
quota annuale ridotta
L. 198.000
Iscrizioni: VIA VALDIRIVO 30 II p.
Orario: 10.30-12 e 17-20 Tel. 69321

Con la JULIA VIAGGI a
MEDJUGORJE
DALL'1 AL 3 NOVEMBRE
Viaggio di chiusura della stagione 1986
POSTI LIMITATI
julia viaggi VIA PAGANINI 4 (I piano) TEL. 61040 - 60484

ENTE FIERA UDINE ESPOSIZIONI
10/13 OTTOBRE 1986
SEIAC
SALONE DELL'ELETTRONICA E DELL'INFORMATICA

Central Gold
COMPERA ORO
CORSO ITALIA 28

...dal 1918
per il tuo matrimonio
FOTO MORELLI
VIA SETTEFONTANE 10
TEL. 723219
SVILUPPO E STAMPA IN GIORNATA

Nodi d'amore
Partecipazioni Bomboniere Regali
VIALE XX SETTEMBRE 21

INGROSSO CONFETTI E BOMBONIERE
SVILUPPO VENDITE
"CONFETTI CRISPO"
TRIESTE - VIA Gambini, 11, tel. 728096

Per le tue bomboniere
Giocagiò
VIA SETTEFONTANE 9 - TEL. 768277

Nuova Audi 80
è qui:
AUTOPETELIN
VIA CORONEO 33 - TEL. 762383
festeggia con noi
oggi domenica 12
Audi all'avanguardia della tecnica.

la nuova Audi 80 è da
DINO CONTI
anche oggi domenica 12 ottobre
assieme alla mostra "I grandi stilisti dell'automobile"
che inaugura i nuovi saloni Dino Conti.
Via Flavia angolo Strada della Rosandra a Trieste - 040/281444
Audi all'avanguardia della tecnica.

GIORNALE DI TRIESTE

SEGNALAZIONI

Sfratto: una tragedia

Sono un dipendente statale e il prossimo 20 novembre dovrò abbandonare l'appartamento in cui abito essendomi già pervenuta l'ingiunzione dell'ufficiale giudiziario. Ho cercato una sistemazione da privati, ma gli affitti si aggirano sulle 500/600 mila lire al mese: quindi o mangiare o dormire. Ho partecipato a tutti i concorsi banditi dal Comune e dall'Iacp, ma con il punteggio raggiunto (12 punti) non potranno assegnarmi alcun alloggio.

A questo punto mi chiedo dove andrò ad abitare in tale data. Ci sono case del Comune o dell'Iacp ancora vuote e ce ne sono alcune occupate da liberi professionisti che le tengono come seconde abitazioni. Nella zona di via Donota, dopo la ristrutturazione delle vecchie abitazioni da parte del Comune e dell'Iacp, ci sono state delle assegnazioni (il bando stranamente mi è sfuggito) ma la maggioranza degli appartamenti è ancora disabitata.

Qualche appartamento è stato forzato e si sono installati dei barboni: è forse questo un esempio da seguire? Io mi domando — e come me tanta altra gente — come e dove andremo a svernare. Il Comune si stringe nelle spalle, l'Iacp altrettanto. A chi bisogna rivolgersi? Probabilmente bisogna iscriversi a qualche partito per avere gli appoggi necessari. Mi piacerebbe tanto sapere da qualche nostro amministratore come si risolvono questi casi che per chi li legge possono sembrare banali, ma per chi li vive sono tragici.

Lettera firmata

Tre pesi, tre misure

Ho effettuato alcuni giorni fa il pagamento di una bolletta Acega per quasi due milioni di lire in contanti all'agenzia della Cassa di Risparmio di via Giulia, dove mi è stato chiesto di presentare un documento di identità per farmi riconoscere.

Alle mie energiche rimostranze per una richiesta che sa molto di sistema dittatoriale, mi è stato spiegato da un funzionario che una circolare interna della direzione imponeva queste particolari norme.

Nei giorni successivi mi sono «divertito» a pagare un affitto di oltre due milioni all'agenzia della Crt di via Silvio Pellico e quindi una bolletta dell'Acega di circa uguale importo all'agenzia di via Carducci. Nessuno ha domandato i miei documenti di identità.

Poiché la Cassa di Risparmio è per me un solo ente anche se lavora con più agenzie, vorrei sapere quale delle tre ha operato correttamente, dato che non posso ammettere che un cittadino che effettui un pagamento in contanti, sia pure di un certo importo (ma cosa sono oggi due milioni?), debba per questa ragione essere identificato.

Da ultimo osservo che analoghe operazioni da me effettuate con altre tre banche non hanno dato adito a alcuna complicazione.

Dott. Paolo Iamar

Si raccomanda di scrivere lettere brevi. Per motivi di spazio la redazione si riserva di riassumere quelle troppo lunghe.

Il «sequestro» in Val Rosandra

Il sindaco di San Dorligo della Valle ci scrive:

Ho letto la frase «Se quella della Val Rosandra è poi la strada dell'amicizia» nell'articolo di Claudio Ernè pubblicato il 6 ottobre. Il giorno dopo è seguito un altro articolo con nuovi particolari sul caso. Ho cercato senza successo i due giovani che hanno vissuto l'avventura dopo aver sconfinato.

In municipio sono giunte anche numerose telefonate di cittadini che ci chiedevano se sia sicuro visitare la Val Rosandra e il nostro Comune, se sia visibile la segnaletica del confine e del sentiero dell'amicizia. Ho incontrato e sentito in proposito parecchie autorità nostre e dei Comuni amici di Sesana e Capodistria.

Con questa mia prima breve lettera desidero informare chi ancora non sa o ha informazioni ad effetto negativo a senso unico, che il nostro Comune e la nostra gente hanno sintetizzato il proprio modo di essere nelle tre seguenti parole: pace, convivenza, lavoro.

Il sentiero dell'amicizia, definito, tracciato e percorso già parecchie volte da migliaia di cittadini italiani e jugoslavi, dai rappresentanti dei due comuni, dalle autorità regionali nostre e della vicina Repubblica di Slovenia rappresenta il nostro reale impegno nel costruire un mondo più felice.

Spero non sia diventata un'abitudine discreditare dei valori largamente riconosciuti quali sono il sentiero e l'amicizia tra l'Italia e la Jugoslavia, insinuando con finalizzata malizia interpretazioni negative.

È già successo «Il Piccolo» abbia scritto notizie inesatte sul nostro conto. Colgo l'occasione per esprimere al direttore i miei migliori auguri nella guida de «Il Piccolo» in una regione di confine, ove il livello di buon vicinato dovrebbe essere la pagella per stare comodi in un Europa democratica e libera.

Edvin Švab

Ancora una volta un lettore disattento — per quanto sindaco — confonde il pensiero del giornalista con le dichiarazioni virgolettate di uno dei testimoni del sequestro. L'amicizia comunque non è un sentimento a senso unico. Gli amici non si accolgono né col mitra spianato (e col colpo in canna), né con le manette, né coi cani lupo. Lasciamo queste situazioni a un triste passato. Un tanto per la precisione, al di là di ogni demagogia.

Claudio Ernè

L'ostello per i giovani

Dal presidente dell'Associazione italiana alberghi per la gioventù riceviamo:

In riferimento alla lettera pubblicata sulle Segnalazioni del 3 ottobre sotto il titolo «Turisti giovani cercano l'ostello», desideriamo precisare quanto segue.

«Il Piccolo» ha già riportato a suo tempo un articolo riguardante l'ostello «Tergeste». La situazione non è per nulla cambiata e si può soltanto riassumerla nuovamente precisando che l'ostello Tergeste non è stato chiuso in quanto i gestori erano troppo anziani (mentre invece erano giovani), ma a seguito delle ingiunzioni delle autorità competenti in materia igienico-sanitaria e di prevenzione incendi, perché l'immobile non è più rispondente a tali norme e quindi non gode dell'agibilità richiesta.

Ricordo inoltre che per l'ostello è stato predisposto un progetto di ammodernamento e ristrutturazione secondo le norme vigenti nelle materie su indicate. Tale progetto ha già ottenuto la concessione edilizia rilasciata dal Comune di Trieste nonché le regolari approvazioni dell'Unità sanitaria locale, del comando provinciale dei vigili del fuoco e della Soprintendenza ai monumenti e alle belle arti.

Il costo delle opere previste dal progetto ammonta a oltre seicento milioni di lire e pertanto l'Associazione, in base alle leggi regionali vigenti in materia di sostegno alle iniziative turistiche, ha chiesto il relativo contributo finanziario ed è tuttora in attesa della concessione del medesimo. Una volta ottenuta la copertura finanziaria delle opere si provvederà con sollecitudine alla realizzazione dei lavori previsti dal progetto di ristrutturazione.

Cav. Italo Giorgi

Vocazione turistica? «Non c'è»

Care Segnalazioni, lunedì 18 agosto, ore 21.30. La splendida e calda serata mi invoglia ad una passeggiatina in piazza Unità e la banda cittadina Giuseppe Verdi fa da dolce sottofondo al mio passeggio.

L'atmosfera mi induce a sedermi per poter gustare il concerto sorseggiando qualcosa di fresco al Caffè degli Specchi. Mi siedo, il bar è pieno zeppo, chiamo un cameriere per ordinare. Giunge il cameriere e con malcelata scortesia mi dice che «... no xe più ora de ordinar» e mi suggerisce, se proprio avevo voglia di bere qualcosa, di recarmi al banco. Mi alzo e mi dirigo al bar interno (sono le 21.45), ma un gentile banconiere mi dice che «... stemo serando... me dispiasi».

Mi chiedo: parliamo tanto di Trieste che muore, di Trieste che si lamenta per la crescente diminuzione dei posti di lavoro, degli alberghi che chiudono, delle carenze di manifestazioni culturali, della «vocazione» turistica della città, ma credo possa bastare questo «fatterello» per dimostrare che la «vocazione» e la disponibilità non c'è e non mi si venga a dire «Sì, sì, la ga ragion, ma me dispiasi... no xe per colpa mia...».

Lettera firmata

Gite e soggiorni

Escursione carsica — La commissione gite del Cai XXX Ottobre organizza per domenica 19 ottobre un'escursione che partirà dalla chiesetta di Santa Maria in Siaris alle 11.30 (al termine della Messa per i caduti della montagna), per poi toccare Botazzo (187 m), Draga (340 m), Pese (385 m) e infine il panoramico Monte Concusso (672 m). Da qui, dopo una breve sosta, i gitanti scenderanno verso Basovizza e poi in Valrosandra. Programma particolareggiato nella sede di via Pellico 1, tel. 68795, tutti i giorni dalle 17 alle 21.

Piccolo albo

Un medico ha dimenticato venerdì scorso, verso le 9.30, in un bar di via Roma, il portafoglio contenente alcuni documenti (patente, carta d'identità), un libretto di assegni e denaro contante per 400 mila lire. Il rinvenitore — che può trattenersi la somma — è cortesemente pregato di restituire quanto prima i documenti infilandoli nella cassetta delle lettere. Per ulteriori informaizoni telefonare al numero 70901.

ORE DELLA CITTA'

Assemblea dell'Aiut

Si terrà giovedì 23 ottobre, alle 8 in prima e venerdì 24 ottobre alle 20 in seconda convocazione, nella sede sociale di Villa Geiringer (via Ovidio 49), l'annuale assemblea dei soci dell'Aiut (Associazione fra i laureati dell'Università di Trieste). All'ordine del giorno, dopo la relazione del presidente, del tesoriere e dei revisori dei conti, il rinnovo delle cariche sociali. È poi stata indetta per giovedì 23 ottobre, alle 8.15 in prima e per venerdì 24 ottobre alle 20.15 in seconda convocazione l'assemblea straordinaria dei soci.

Assemblea al «Volta»

I genitori degli studenti dell'Istituto Alessandro Volta si riuniranno in assemblea mercoledì 15, con inizio alle 18, nell'aula magna dell'istituto, in via Monte Grappa 1. L'assemblea è aperta anche agli studenti. A essa parteciperà il preside dell'istituto.

Premio dott. Crepaldi

Nel corso di una semplice cerimonia, il presidente dell'Istituto per l'infanzia, avv. Mario Bercé, ha conferito al dott. Claudio Pandullo il premio «Dott. Luciano Crepaldi», del valore di lire un milione, per l'elaborazione di un progetto di attività cardiologiche pediatriche sull'incidenza delle patologie e sulle esigenze di funzionamento dei servizi, riservato ai laureati in medicina e chirurgia dell'Università di Trieste. Il premio vuol ricordare la figura del dott. Luciano Crepaldi, dirigente del servizio di cardiologia, prematuramente scomparso. Alla cerimonia erano presenti i familiari del dott. Crepaldi.

Volontari ospedalieri

Giovedì 16 ottobre, alle 18.30, per l'ottavo corso di formazione al volontariato ospedaliero, nella sede sociale dell'Avo (via Cesare Battisti 13), mons. Pier Giorgio Ragazzoni, vicario generale, parlerà sul tema «Impegno nel volontariato: motivazioni psicologiche».

Aiuto alla vita

Martedì 14 ottobre, con inizio alle 18.30, nella sede del Centro di aiuto alla vita, in via dell'Istria 59, avrà luogo la terza conferenza del corso di formazione per volontari. La psicologa Laura Mullich parlerà su «Il primo colloquio». Da ricordare che al Centro di aiuto alla vita le donne in gravidanza possono rivolgersi ogni lunedì, martedì e venerdì dalle 16 alle 18 e ogni mercoledì e giovedì dalle 10 alle 12 (telefono 741440).

Alcolisti in trattamento

Coloro che sono afflitti da problemi a causa dell'alcol possono rivolgersi per un aiuto nella sede di via Coroneo 3 dell'Associazione alcolisti in trattamento, che è aperta dalle 16 alle 20 dei giorni feriali, sabato escluso, o telefondando al 766665.

Teatro Stabile

Il Centro turistico studentesco giovanile informa che nella propria sede di Piazza Dalmazia 3/B sono disponibili gli abbonamenti per la stagione di prosa 1986/87 del Teatro Stabile per i soci, i giovani e gli studenti.

tabographis
tipografia
fotocomposizione
offset
TS - Viale d'Annunzio 27/E
telef. 775584 - 775585

Cerimonia militare

Il 26 ottobre, con una cerimonia militare, si celebrerà a Pozzuolo del Friuli il 69.o anniversario dell'epico fatto d'arme del 29-30 ottobre 1917. La presidenza nazionale dell'Associazione arma di cavalleria ha indetto per quella data un raduno interregionale delle sezioni dell'Italia centro settentrionale. La sezione di Trieste, impossibilitata a usufruire del pullman militare per motivi di tempo, organizza con i mezzi propri (dei soci) il viaggio a Pozzuolo del Friuli. Per maggiori informazioni rivolgersi o alla sede sociale o telefonare al 212758 (presidente) o al 741403 (segretario).

Centenaria

In occasione del suo centesimo compleanno, che ricorre il prossimo 14 ottobre, la signora Antonia Strain ved. Crevatin sarà lieta di salutare parenti e amici nella sua abitazione di via Pisciolon 9 a Muggia.

Lotta ai tumori

La Lega italiana per la lotta contro i tumori informa i medici che a cura del ministero della pubblica istruzione, della Federazione nazionale degli Ordini dei medici e della Lega stessa avrà luogo a Trieste, nel periodo ottobre-febbraio un corso su «Il trattamento domiciliare del paziente oncologico». Agli iscritti verrà rilasciato un certificato di frequenza che avrà titolo di punteggio per le graduatorie delle Usl. Le iscrizioni, fino al 20 ottobre, si accettano nella sede della Lega, in via Pietà 19, dalle 9 alle 12 dal martedì al venerdì (tel. 7762224).

Incontri sui musei

I Civici musei di storia e arte organizzano una serie di incontri per gli insegnanti della scuola dell'obbligo al fine di offrire un'informazione dettagliata su contenuti e attività dei musei attualmente aperti al pubblico. Gli incontri avranno inizio lunedì 20 ottobre, alle 16, nella sala Caprin (Castello di San Giusto). Il calendario degli incontri può essere richiesto alla direzione dei musei, via Cattedrale 15 (tel. 69530).

Ginnastica per anziani

Iniziano i corsi di ginnastica locomotoria e respiratoria alla Palestra della Salute di via Flavia 5, tel. 813375 (di fronte al cinema Lumiere). Informazioni e iscrizioni in sede orario 17-20.

Circolo della stampa

Mercoledì prossimo 15 ottobre, alle 16.30, nella sede di corso Italia 12, per i pomeriggi dedicati dal Circolo della stampa alle signore e organizzato da Fulvia Costantinides, il prof. Loris Premuda, direttore dell'istituto di storia della medicina dell'Università di Padova, parlerà sul tema: «I momenti fondamentali del pensiero medico».

Mostre d'arte

«Arte come scommessa»

Domani, alle 11.30, all'Hotel Savoia, il critico d'arte Enzo Santese illustrerà la mostra «Arte come scommessa» che sarà allestita al casinò di Abbazia dal 15 al 26 ottobre e al casinò di Portorose dal 28 ottobre al 16 novembre.

La rassegna promossa dalla casa editrice l'Ippogrifo, allinea tre artisti jugoslavi (Zvest Apollonio, Larisa Cobal, Tomaz Gorjup) e nove italiani (Gianni Borta, Giorgio Celiberti, Renato Daneo, De Sal, Edoardo Devetta, Luciano Dei Zotto, Mario Di Iorio, Giordano Merlo, Federico Righi).

Galleria Cartesius
Via Marconi 16
ALDO FAMÀ

Galleria Malcanton
Via Malcanton 14/A
PIETRO GRASSI

Galleria Banelli
Via Banelli 10 (Servola)
MARCELLO MARTINI
Sculture

Galleria Carsica di Rupingrande
«Le osmize del Carso»
MIHAELA VELIKONJA
Oggi ultimo giorno
Orario 11-12.30 – 15-17.30

Azione cattolica

Domani si svolgerà il quarto incontro del ciclo su «L'impegno civile e cristiano: contenuti, tempi e modalità», organizzato dalla presidenza diocesana dell'Azione cattolica di Trieste e rivolto a tutti. La tavola rotonda, che si terrà nella sede del Centro culturale Veritas (via Monte Cengio 2) con inizio alle ore 20.30, avrà tema la «Presenza di servizio del cristiano nella difesa dei diritti fondamentali dell'uomo». Parteciperanno il prof. Franco Codega, il prof. Silvano Magnelli e il dott. Nerio Tomizza.

Messa in croato

Oggi, alle 16, nella chiesa di Sant'Antonio Nuovo, mons. Antun Bogetic, vescovo di Parenzo, concelebrerà una messa per i fedeli di lingua croata.

La Contrada

Lunedì 13 ottobre 1986, alle ore 20, al Circolo del commercio e del turismo di Trieste - Via San Nicolò 7, II piano - avrà luogo, per tutti gli associati, la presentazione, da parte della Compagnia teatrale «La Contarda», del cartellone 1986/87. Seguirà una selezione di brani da «2 paia di calze di seta di Vienna», di Carpinteri e Faraguna. Interverranno gli autori. La serata sarà preceduta da un'introduzione di Orazio Bobbio.

Corsi di informatica

di contabilità ordinaria, forfettaria, Word-Processing (scrittura computerizzata). Inizio corsi 14 e 15 ottobre. Istituto Enenkel, via Battisti 22, tel. 761989.

Corsi di fotografia

Si comunica che il corso inizierà il 14 ottobre. Ultimi posti disponibili. Istituto Enenkel, via Battisti 22, tel. 761989.

Ballo moderno alla S.G.T.

Sono sempre aperte le iscrizioni ai corsi di ballo moderno serali per adulti. Per informazioni e iscrizioni S.G.T. tel. 755651 con orario 10-12, 16-19.

Yoga con Livio

Corso di yoga pratico al martedì e giovedì dalle 20 alle 21 nella Palestra della salute di via Flavia 5 tel. 813375 (di fronte cinema Lumiere). Iscrizioni e informazioni in sede orario 17-20.

Nozze di diamante

Carlo e Albina Pidò rinnoveranno oggi nella chiesa Regina Pacis di Cologna la loro promessa di matrimonio a sessant'anni dal loro primo «sì». Li festeggiano nipoti, parenti e amici, che augurano loro ancora tanta salute e serenità.

Pro Senectute

La biblioteca della Pro Senectute riprende la sua attività al Centro ritrovo anziani di via Mazzini 32 a partire dal 20 ottobre. Funzionerà grazie alla collaborazione di due volontarie che saranno a disposizione dei soci ogni lunedì dalle 17 alle 19.

Stazione di Miramare

Martedì prossimo, alle 19, al Centro civico di via Sant'Ermacora, si svolgerà un incontro tra l'assessore provinciale Giorgio Bonat e il Consiglio rionale di Roiano-Gretta-Barcola per giungere in tempi brevi al ripristino dell'edificio viaggiatori della stazione di Miramare.

Messa per gli alpini

Martedì 14 ottobre c.a. alle ore 19.15, nel 114.o anniversario della fondazione del corpo degli alpini verrà celebrata una S. Messa nella chiesa della Beata Vergine del Rosario in memoria di tutti gli alpini morti in guerra e in pace. Sono invitati tutti gli alpini, amici, e familiari. È di rigore il cappello alpino.

Boutique Albarella

via Valdirivo 40, comunica alla sua affezionata clientela la prossima apertura.

Guina e G-Baby

per vestire insieme! Le novità più interessanti, i prezzi più giusti, i colori più nuovi: tutta la gamma dell'abbigliamento uomo-donna-bambino, per l'autunno-inverno con assortimenti settimanalmente rinnovati per essere sempre al passo con la moda! Da Guina e G-Baby in via Genova 12-23. Trieste.

La Cicogna

organizza, con la collaborazione di un'ostetrica diplomata, un corso settimanale gratuito d'informazione per tutte le future mamme. Il corso si terrà ogni lunedì alle 16.30. Iscrizioni nel negozio in via P. Reti 8, o telefonando al 631150.

Loretta autunno-inverno

La più vasta scelta di cappotti, giacconi, impermeabili, ecc. ecc., nelle grandi taglie signora. Via Lazzaretto Vecchio 19, via Cicerone 10.

dott. U. CIOLI
SPECIALISTA PELLE E VENEREE
Orario 12-15
e serale per appuntamento
VIA TORREBIANCA 43 - TEL. 61740
(angolo via G. Carducci) - Trieste

ORGANIZZATO DAL CEPACS

Corso di giornalismo

Sono ormai pochi i posti disponibili del corso sul tema «Giornali e giornalismo: storia e tecnica» che il Cepacs (Centro educazione permanente attività civile-sociale) organizza per le prossime settimane.

Il corso avrà inizio lunedì 20 ottobre e si concluderà lunedì 22 dicembre. Le lezioni avranno luogo due volte alla settimana, il lunedì e il mercoledì dalle 18 alle 20, nella sede del Cepacs in via Filzi 6, a Trieste.

Il programma del corso, che sarà svolto da un giornalista professionista e da una docente, si articola in otto argomenti specifici: esame dell'azione giornalistica; storia del giornalismo; tecnica redazionale; struttura e confezione della notizia; struttura del giornale; questioni di diritto legate all'editoria e alla professione giornalistica; accesso alla professione; giornali e cultura di massa.

Nel corso delle lezioni, oltre alla parte più squisitamente teorica, si svolgeranno anche alcune prove pratiche di scrittura, di impaginazione eccetera.

Per informazioni e iscrizioni, rivolgersi agli uffici del Cepacs in via Filzi 6 (tel. 61824), nei giorni di lunedì e mercoledì dalle 18 alle 20.

APERTO A MUGGIA (VIA D'ANNUNZIO)

Nuovo asilo nido

È stato aperto (anche se non ancora inaugurato ufficialmente) il nuovo asilo nido di Muggia, sorto sulle fondamenta del vecchio, in via D'Annunzio. La struttura, infatti, è stata finalmente ultimata, anche se sono in corso i lavori per sistemare il giardino e ultimare l'arredamento.

Intanto, come dice la dottoressa Patrizia Sepich, responsabile dei servizi per l'infanzia del Comune, il suo dipartimento sta facendo ogni sforzo possibile per garantire un servizio quanto più ampio possibile: le richieste di iscrizione infatti sono sempre di più. Il nido muggesano, che fra l'altro applica tariffe molto basse, accoglie quest'anno 39 bambini (contro i 30 dell'anno scorso) dai 3 mesi ai 3 anni, e un'altra decina di famiglie sono in attesa di avere una risposta.

Mai le richieste erano state tante: evidentemente il calo demografico è ampiamente compensato dal fatto che sono sempre di più le famiglie in cui entrambi i coniugi lavorano.

Una maggiore ricettività si potrà comunque garantire solo aumentando adeguatamente il personale, sempreché il Comune possa procedere a nuove assunzioni.

IQ037
OGGI - 20.45
IPPODROMO di MONTEBELLO

GRAN PREMIO
CITTÀ DI TRIESTE
L. 60.000.000 - mt 1660

ad/italia B1086

prezzi chiari
amicizia lunga

Nei supermercati Bosco ti senti sempre a tuo agio:
i prodotti sono freschi, la scelta è vastissima,
i prezzi sono chiaramente fra i più bassi a Trieste.

Inoltre hai la cordialità e la competenza del personale,
sempre disponibile con un sorriso e un consiglio.
Da Bosco ti senti proprio fra amici, questo è chiaro.

PREZZI BOSCO FINO AL 18 OTTOBRE

LATTE MALGA PARZ. SCREMATO 570 1 litro
OLIO DI MAIS CUORE 3870 1 litro
FARINA 00 490 1 kg
MOZZARELLA ALA 890 125 g
SCALOPPELLE DI POLLO MIRÉ 3880 al kg
CARTA IGIENICA SCOTTEX 2970 10 rotoli

BOSCO
SUPERMERCATI IN PIAZZA GOLDONI, VIA CORONEO, VIA GIULIA, POGGI PAESE

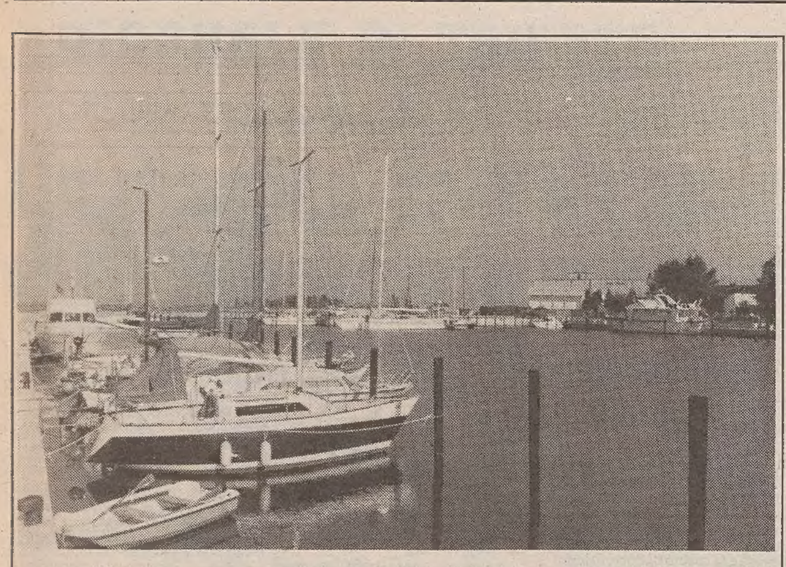

A Grado Porto San Vito

Porto San Vito, la nuova struttura a servizio della nautica da diporto nella cornice dell'Isola di Grado, è presente in questi giorni negli stand del Salone genovese. A Genova, come è avvenuto recentemente a Monaco di Baviera e sulle sponde del lago di Costanza, Porto San Vito si offre alla conoscenza degli appassionati della nautica. Non sono pochi quelli che hanno dimostrato interesse e le prenotazioni di posti per le imbarcazioni ne fanno fede. La Società Marina Azzurra ha infatti mantenuto la promessa di predisporre le strutture principali del porto entro l'estate di quest'anno e così le prime imbarcazioni sono potute entrare nello specchio d'acqua accanto al canale d'ingresso di Grado. Sulla banchina sono installate le colonnine per l'acqua e l'energia elettrica; tra poco ci saranno anche i telefoni.

Adesso che l'essenziale c'è, Porto San Vito appunto, i lavori fervono all'intorno, dietro le banchine, per avviare la costruzione delle altre opere previste che faranno da corona indispensabile allo specchio d'acqua capace di accogliere 160 imbarcazioni.

Entro la prossima estate — dicono alla Società Marina Azzurra — sarà completato il Naut-hotel, la parte residenziale con piccoli appartamenti, accanto ai quali troveranno posto i locali per la scuola di vela. Non mancheranno ovviamente servizi, quali il bar e il ristorante. Si può dire che la promessa di creare a Grado un vero porto per la nautica, centro di incontro per gli appassionati del mare aperto e della laguna, sta diventando rapidamente realtà. Per qualcuno è già un ricovero sicuro, per altri lo sarà presto. Per quanti lo vorranno, Porto San Vito si presenta con le carte in regola per essere un sicuro approdo, un punto di partenza per i viaggi in mare e, al ritorno, un posto di ristoro sereno «in stretta collaborazione con la natura».

STAMANE NEL GOLFO L'INCOMPARABILE SPETTACOLO DI OLTRE SEICENTO IMBARCAZIONI

Tutte le vele della Barcolana

L'immagine di repertorio di una regata nel Golfo di Trieste. Per avere un'idea della Coppa d'Autunno questo scorcio di vele dovrebbe essere moltiplicato per sei volte almeno

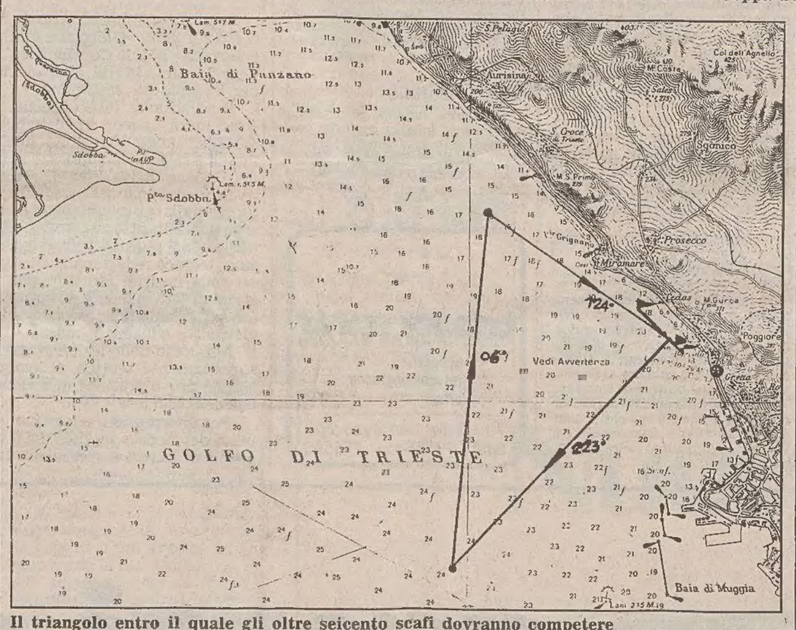

Il triangolo entro il quale gli oltre seicento scafi dovranno competere

Sperando nel vento

La «carica dei seicento» sta per scattare dal mare di Barcola per la diciottesima edizione della Coppa d'Autunno, evento che trascende per vari aspetti dal fatto sportivo pur restando nell'ambito di una regata velica con contenuti tecnici e agonistici.

Naturalmente, era fatale, le iscrizioni hanno polverizzato ogni precedente record. Ormai per fermare la costante crescita della Coppa d'Autunno, o Barcolana che dir si voglia, non restano che due soluzioni: attaccare la flotta con... siluranti o... imbunire il golfo. Barcola ha acquisito il titolo di «calamita del Mediterraneo».

Stamane alle 9.30 da sotto il Faro della Vittoria le barche con oltre tremila uomini a bordo e con decine di mezzi d'appoggio, scatteranno in direzione dell'Istria, con rotta 223° fino alla congiungente ideale fra metà diga Rizzo e boa d'accesso al canale di Grado, dove è posta la boa n. 2 da virare a dritta con un dietrofront e proseguimento per 0,60 sino alla boa n. 3 piazzata sotto Santa Croce, ancora da lasciare a dritta. Poi, ultimo lato del triangolo con rotta 124° sino al traguardo dentro l'allineamento fra barca e giuria e boa davanti alla sede barcolana.

Nessuno si scandalizzi se, fra iscrizioni sottoscritte regolarmente in sede e quelle ricevute telefonicamente o per radiotelefono da barche in «risalita» lungo l'Adriatico in navigazione d'avvicinamento, il numero supera le 650. Naturalmente per dichiarare valide quelle ricevute via tele-radio la società organizzatrice attende il suggello dello skipper sul regolare cartellino imposto dalla Federvela a tutti i regatanti.

Sono annunciate barche in arrivo dalla Sicilia, dalle Puglie, dalle Marche, dalla Romagna e dal Veneto. Il massimo della raffinatezza marinara è dato dalla partenza da Venezia verso Barcola di due «trabicoli» storici, uno italiano e uno battente bandiera austriaca, quest'ultimo dal suggestivo nome di «Vaccadimare», nome suffragato da una gran testa di mucca con tanto di corna artisticamente dipinta sulla vela latina. Un «trabicolo» fa concorrenza con «Maris stella» dei Pecorari circa anzianità, avendo entrambe le barche superato gli ottant'anni.

Sull'esattezza dei partenti, il presidente della Barcola-Grignano, Ennio Bandelli, precisa: «Al momento opportuno daremo i numeri». Nessun dubbio in proposito. Intanto però sorge un quesito: la diciottesima edizione avrà il conforto del consueto vento di bora? Si dice che la chiesetta di Barcola, a pochi passi dalla sede della Svbg, non abbia più spazio per contenere candele propiziatrici. Si dice inoltre che lo stesso Bandelli abbia inviato d'urgenza nella famosa Medjugorje un suo fedele collaboratore in odore di santità per implorare l'indispensabile elemento naturale senza il quale la Barcolana potrebbe, per colmo della legge dei contrari, naufragare.

Riteniamo a buon conto d'aver detto a dosi abbondanti tutto o quasi su questa manifestazione monstre del Mare Nostrum con molte vele... lorum, visto che ci sono ufficialmente, oltre alle nostre, anche bandiere jugoslave, per diverse decine, poi austriache, inglesi, statunitensi, olandesi, svizzere e tedesche. Restano piccole aggiunte marginali. Ad esempio la seconda barca con armo completamente femminile: oltre a T'Ai Chi Tu (che nel clan della Barcolana chiamano per comodità fonetica Attaccati) capitanato dalla Volsi, se ne è aggiunto il civettuolo nome di Sorcetto, con al timone la Orlando; una presenza, quest'ultima, per la sesta volta (dall'81 in poi).

Naturalmente tutti i binoccoli saranno puntati sui maxiyachts, le barche miliardarie di oltre 20 metri con dodici o più uomini (e donne) d'equipaggio, vele fantasmagoriche, timonieri da regate oceaniche. I loro nomi sono stati già ripetutamente stampati e oggi si leggeranno certamente nelle prime posizioni sulle poppe lungo i tre lati della regata.

Ma qualche occhiatina benevola ai vecchi «catorci» e ai desperados della Barcolana è giusto che i veri marinai riservino con autentico amore.

Italo Soncini

CASA FONDATA NEL 1883

F.lli JANOUŠEK s.r.l.

DISTILLATORI E PRODUTTORI DI:

Olii essenziali e distillati di frutta
Aromi naturali e composti per liquori, pasticceria e per l'industria alimentare e farmaceutica
Succhi di frutta naturali
Erbe aromatiche e spezie
Olii composti per profumeria e cosmetica
Materie prime e prodotti chimici

TRIESTE - Viale Miramare 87 - Tel. (040) 422816/7/8

AUTOMOBILI PODRECCA
AUTOMOBILI NUOVE D'IMPORTAZIONE

GOLF GTI 1800 16 VALVOLE 22.800.000 PRONTA CONSEGNA

ALFA 33 1500 4x4 BOXER 4 c 15.800.000 95 HP ROSSO METALIZZATO

TRIESTE – VIA DEI PORTA 9 – TELEFONO 762761

Robe di Kappa
CONCESSIONARIO PER TRIESTE
Viale XX Settembre 21 TRIESTE Via Mazzini 23

SPINNAKER
LA BOUTIQUE DEL MARE
GOMMONI, MOTORI, ATTREZZATURA NAUTICA
per chi ama il mare l'abbigliamento tecnico nelle collezioni invernali
MUSTO MURPHY & NYE ELVSTRÖM SAILOR'S CANTERBURY meeting Helly-Hansen

ARTE & LUCE S.N.C.
- Lampadari
- Mobili d'arte
- Oggetti d'arredamento e da regalo

TRIESTE - Via S. Spiridione 3 - Tel. (040) 69340

acquaviva
SUZUKI BMW
MAXINAUTICA MARCO COSOLI
SISTIANA - Borgo San Mauro 144 (Ts) - Tel. 299231

SONO ARRIVATE LE COLLEZIONI 1986/'87
HENRI LLOYD
ABBIGLIAMENTO NAUTICO adriaboats RIVA GRUMULA 2/B - TEL. 304109 • CALZATURE SPERRY TOP-SIDER
ACCESSORI NAUTICI adriaboats RIVA GRUMULA 2/B - TEL. 304109 • CALZATURE DAKOTA

«Salone Luciano»
ORTOESTETICA
TRIESTE - CORSO ITALIA 21
- Forniture speciali per imbarcazioni
- Shampoo neutro per classe Optimist
- Bitrattamento antiforfora per tavole a vela
- Taglio capelli spinato per VI classe
- Bagno anticellulite per V classe
- Solarium e abbronzanti per IV classe
- Depilazione definitiva per III classe
- Permanente autoavvolgente per II classe
- Pettini e spazzole per I classe

CANTIERE MUGGESANO
Riparazioni e Costruzioni Legno-Resina
Pitturazione scafi e carene
Rimessaggio estivo-invernale adiacente al mare
muja 95
COSTRUZIONE IMBARCAZIONE A VELA
REGATA - CROCIERA
KIT NAVIGANTE
Via O. Petronio, 1 - Tel. 040/232306
34015 MUGGIA (TS) - NOGHERE

APERTA A GENOVA LA RASSEGNA NAUTICA INTERNAZIONALE

Il Salone inaffondabile

GENOVA — Vento fresco a Genova. Lo ha portato il presidente del Consiglio Craxi inaugurando la XXVI edizione del Salone nautico internazionale di Genova. «La nautica da diporto è un settore importante della nostra economia», bisogna dare «uno sviluppo deciso anche nel mercato interno» che «appare ormai di lunga sottodimensionato rispetto alle possibilità del Paese e alla realtà dei paesi europei a noi più vicini», «la portualità turistica è governata da una legge vecchia cent'anni», «il governo si sta impegnando per giungere a nuovi criteri di classificazione dei porti» e per consentire la «realizzazione di sistemi portuali funzionali e moderni» che «non è un lusso ma rappresenta una necessità per la nostra industria turistica».

Sono solo parole, d'accordo, ma parole sante, parole già conosciute; ma il fatto che a dirle non sia stato un sottosegretario qualunque ma il capo dell'esecutivo italiano lascia sperare. E la nautica vive sperando, anzitutto. Di sospiri. Come un'amante alla ricerca dell'amore lontano. E motivi quest'anno ce ne sono. Speranza dalle parole di Craxi, speranza dalle sensazioni più che dai fatti concreti che si respirano nell'ambito del Salone. Quest'anno la darsena ha nuovi posti barca, lo spazio espositivo è ancora aumentato, le barche in acqua diventano consuetudine e parte integrante di una manifestazione che richiamerà i soliti 300 mila visitatori. Sul Salone della speranza si sono sempre versati fiumi d'inchiostro perché si trovasse finalmente una soluzione soddisfacente per tutti dopo le tante promesse sui vari problemi che affliggono il settore.

Ha parlato Craxi, ha parlato il ministro della Marina mercantile, è previsto pure l'arrivo del Presidente della Repubblica. Si potrebbe dar corpo a tutte le nuove e vecchie promesse. Sui fatti concreti, invece, sul papabile va detto che l'85 è stato l'anno del sorpasso della fatturazione delle unità da diporto vendute all'estero rispetto al mercato interno. Se n'è accorto anche Craxi parlando di «un raddoppio dell'export fra l'83 e l'85 e un '85 che presenta un saldo attivo di ben 219 miliardi». Cioè si vende poco in Italia e il Paperon de' Paperoni lo si cerca altrove.

In quest'ottica anche la vela sta andando benino: nell'unità sopra ai dodici metri si è avuto un incremento dell'export del 154 per cento. Nel mercato interno, invece, chi aveva i soldi li ha ancora; mentre una volta si cercavano le ammiraglie oggi fa notizia la barchetta anche perché, milione più, milione meno, costa come i panfili di un tempo.

È tutto un salone pervaso dai soliti sfarzi, dall'opulenza, dai luccichii degli ottoni con tutte quelle barche esposte a un vetro spesso centinaia di milioni, quelle che fanno venire la miopia al solo guardarle. Che dire ancora: un po' di cifre. Dentro al cancello della Fiera trovano posto 1353 espositori, dei quali 814 italiani e 539 esteri, entrambi in leggera flessione rispetto all'anno precedente per la perdurante crisi del settore vela. Espositori da 24 paesi, con preponderanza di quelli statunitensi presenti con 99 aziende. Anche l'impaginazione della Fiera stessa presenta qualche novità. Si è ingentilito l'ambiente, con soffittature, corsie, fiorellini, con uno spazio più rappresentativo destinato al comparto della moda che quest'anno occupa la zona del borgomarina.

Una nota gentile che accompagna l'euforia del momento: alla Comar, per esempio, il principale costruttore italiano di cabinati a vela, è giunta una ricapitalizzazione da un nuovo gruppo d'imprenditori ed è subito partita in quarta: quattro miliardi e mezzo di fatturato quest'anno in Germania, 20 prenotazioni in portafoglio per il nuovo Comet 333.

Tra le note gentili si è vista anche Stefania di Monaco. L'altr'anno presentava dei cabinati, quest'anno alle onde del mare preferisce le onde radio. Quelle attraverso cui si stagliano le note delle sue canzoni. «Ouragan» era il titolo del suo primo successo, si vede che la sua passione marittima è stata solo un «flash». Fotografa meglio le sue ambizioni il mondo della canzone, con sette note, piuttosto che i fatidici sette mari.

Quelle che rappresentano invece una continuità sono le ammiraglie del Salone, i cabinati di venti metri e passa, fanno sempre più sognare allestiti come sono con sfavillanti luci e colori, degni dei migliori alberi di Natale. E intanto aspettando l'inverno sognando il ritorno della bella stagione si consuma ancora una volta il rito di Genova, il salone nautico più grande del mondo che si ripete ogni anno; ha 26 anni, è un signore cui cominciano a vedersi le stempiature, ma che nonostante tutto ritrova la vigoria e lo slancio per nuove avventure.

Dopo tutto Craxi non è venuto a Genova per stare a galla... qualche novità l'ha portata e son state parole decise e incisive com'è nel suo carattere. E quando se n'è andato è stato come per quelle amanti che andando via fanno un gran baccano.

Tullio Biasi

All'ombra di questa bandiera le speranze della mostra genovese

L'interno del Salone che accoglie la più grande rassegna mondiale della nautica

Imbarcazioni di ogni tipo e dimensione alla rassegna che accoglie oltre 1300 espositori

Una visione aerea dell'edificio che ospita il Salone genovese

L'INGLESE '87

LA ROTTA GIUSTA È

THE BRITISH SCHOOL
18, VIA TORREBIANCA - TRIESTE
TEL. 040/69453 - 69140

THE BRITISH SCHOOL
17, CORSO ITALIA - GORIZIA
TEL. 0481/33300

THE BRITISH SCHOOL
12, VIA PAOLO SARPI - UDINE
TEL. 0432/292910

MEMBRI Aisli

• HENRY LLOYD • SAILOR'S • BEST COMPANY • THINK PINK • HELLEY HANSEN • MARINA YACHTING • FLY 3 • MARLOW • HERKEN • LEWMAR

sail sistiana

ATTREZZATURE TECNICHE VELA WINDSURF E KAYAK
SISTIANA 59/L – TRIESTE – TEL. 040/291074

NUOVA O.M.I.N. S.p.A.
NUOVA OFFICINA MECCANICA INDUSTRIALE NAVALE

CENTRO ASSISTENZA NAUTICA

RIMESSAGGIO INVERNALE ALL'APERTO E IN CAPANNONE 2000 MQ COPERTI E PIÙ DI 5000 MQ ALL'APERTO AL SERVIZIO DEI DIPORTISTI NAUTICI

TRIESTE - RIVA CADAMOSTO (ZONA IND.) - TEL. (040) 828277/825511 - TLX 460609 NOMIN

Autonautica RUSSO

Siamo al Salone Nautico di Genova a scegliere le novità per Voi. Intanto Vi proponiamo alcune occasioni di imbarcazioni nuove e usate, ancora in giacenza:

IMBARCAZIONI NUOVE

RIO 680 Cabin, motorizzato con due Volvo Penta 120 HP, completo di capottina, plancetta di poppa, lire 50 milioni più Iva 18%
COMET 28' RACE, vele escluse, lire 25 milioni più IVA 18%
ZODIAC Mark II C GT, metri 3,80 paglioli in alluminio, lire 3.100.000 Iva compresa
EVINRUDE 20 HP, mod. 1985 libretto 1986, lire 2.500.000 Iva inclusa (prezzo senza ritiro dell'usato)
MOTORE entrobordo BMW 7 HP lire 3.200.000 Iva compresa

USATI

ACQUAVIVA 6 metri con lavello, wc, cuccette, plancetta, capottina, motore BMW 220 HP, anno 1983, altra metri 5,50 con motore Evinrude 25 Hp avv. elettrico
COMET 850 sotto 3 Ton, con Farymann 18 HP, strallo girevole, ecc.
SANGIOVESE metri 8, motore Vire 8 HP, 6 vele, lire 15 milioni
PILOTINE diverse da metri 5
Imbarcazione a vela in legno, metri 5,50 lire 750.000

Possibilità di ormeggio per gli acquirenti

COOPERATIVA SANTA BARBARA S.C.R.L.
"SERVIZI GENERALI ANTINCENDIO"
PUNTO FRANCO NUOVO - EX DISTACCAMENTO V.F. - TEL. (040) 303953/741761/817216

SANTA BARBARA • SERVIZI GENERALI ANTINCENDIO • SB

- SERVIZIO INTEGRATIVO ANTINCENDIO PORTUALE
- REVISIONE, MANUTENZIONE, RICARICA ESTINTORI DI OGNI TIPO
- COLLAUDI E RICOLLAUDI BOMBOLE DI OGNI TIPO
- IGNIFUGAZIONI
- REVISIONE, MANUTENZIONE, RICARICA IMPIANTI ANTINCENDIO DI BORDO
- CONSULENZA PRATICHE DI PREVENZIONE INCENDI
- RILASCIO DICHIARAZIONI PER CERTIFICATI PREVENZIONE INCENDI
- FORNITURA DI MATERIALE ANTINCENDIO E ANTINFORTUNISTICO IN GENERE

PREVENTIVI GRATUITI

ASSISTENZA
NON SOLO
VENDITA

L'ASSISTENZA VERAMENTE ACCURATA
ANCHE DOPO L'ACQUISTO
CON PROPRIA OFFICINA
PER RIPARAZIONI DI OGNI GENERE
RIMESSAGGIO - ALAGGIO - VARO

IMBARCAZIONI CRANCHI C&O nautica RANIERI
MOTORI ENTROBORDO BMW
MOTORI FUORIBORDO MARINER OUTBOARDS TOMOS
GOMMONI
CARRELLI PORTABARCA ELLEBI

AUTONAUTICA COSSICH
STRADA PER LAZZARETTO 41 - TEL. 273384

PER IL VOSTRO INVERNO DA
«LUPI DI MARE» STARPOINT

IN ESCLUSIVA PER TRIESTE E PROVINCIA

nautica Top-Line

TRIESTE - VIALE MIRAMARE 48 - TEL. 040-410004
ACCESSORI NAUTICI • ATTREZZATURE DA REGATA • STRUMENTI NAUTICI • VERNICI PER BARCA

GIORNALE DI TRIESTE

NICOLA MATTEUCCI AL CIRCOLO CALEGARI

Sono troppi i protagonisti della pace in Medioriente

Un nuovo pericolo per Israele: il panislamismo

«Una pace difficile, ma non impossibile». Traguardando nel caleidoscopio della situazione mediorientale, il prof. Nicola Matteucci, ospite ieri sera al circolo Calegari per l'incontro promosso dalla sezione triestina dell'Associazione Italia-Israele, ha messo a fuoco quelli che ha definito i «dati strutturali» che influiscono sulla convivenza in quelle terre. L'ostacolo alla pace — ha premesso — è costituito dalla presenza di troppi, e fra loro diversi, «protagonisti» di un accordo: da un lato Israele, dagli altri lati la Siria, l'Egitto, la Giordania, e poi ancora il popolo palestinese.

Nicola Matteucci, ordinario di filosofia morale all'università di Bologna, noto saggista e giornalista, fondatore e direttore della prestigiosa rivista «Il Mulino», collaboratore, da recente, del nostro giornale, ha voluto dare il suo personale apporto all'analisi del problema mediorientale. Dopo le presentazioni di Filippo Cassola, presidente triestino di Italia-Israele, e del prof. Zeppi, Matteucci ha sostenuto che solo un'impostazione attenta e veritiera dei fatti può tradursi in un contributo, anche da parte del nostro Paese, alla pace in quel delicato scacchiere mondiale.

Prima questione, quella della possibile individuazione geografica della «patria» palestinese. Già su questa risposta, che per l'oratore è la striscia a cavallo del Giordano, Israele — ha detto Matteucci — è divisa fra le posizioni del leader Peres (favorevole a una cessione della Cisgiordania, con adeguate garanzie militari per lo Stato di David), e quella di destra, di Sharon, che vorrebbe invece, per il timore dell'instabilità del regno di Hussein, la completa integrazione dei territori colà occupati.

C'è poi la questione della consistenza numerica dei palestinesi, che Matteucci, attraverso una riflessione sulle divergenti fonti, ha indicato in oltre due milioni, divisi fra Giordania, Cisgiordania e Gaza, oltre a mezzo milione di palestinesi nel Libano. Proprio la maggiore presenza palestinese a cavallo del Giordano accredita la tesi dell'individuazione di un futuro Stato palestinese nella Cisgiordania.

Ma — ha osservato Matteucci — la pace e la terra ai palestinesi sono messe in forse dalle «ragioni di Stato» della Siria e della Giordania di Re Hussein, entrambe protese in primo luogo a estendere la propria sovranità territoriale piuttosto che a consentire su quell'area l'autonoma presenza palestinese. C'è, poi, la variabile di Arafat, che potrebbe imporsi, nel caso di una unificazione di Cisgiordania e Giordania, su un monarca «feudale» come Hussein.

Per Matteucci un più grave, e poco considerato, pericolo per quella pace si profila all'orizzonte: il «panislamismo», nel quale egli vede «un nuovo cemento» nella lotta contro Israele ma anche fonte di preoccupazione per lo stesso mondo occidentale (dove — ha commentato — il calo demografico indurrà una sempre più estesa immigrazione araba). L'integralismo islamico fa intanto presa fra gli stessi giovani palestinesi. È quindi — ha concluso Matteucci — un fenomeno serio, di cui occorre prendere coscienza.

Elargizioni dei lettori

In memoria di Marta Aimino ved. Madaro nel V anniversario (12-10) da Armida Cuccagna 20.000 pro Astad.

In memoria di Giuseppe Bilucaglia nel I anniversario (12-10) da Santa Ogrisek 10.000 pro Pro Senectute.

In memoria di Adriano Cantoni nel XIV anniversario (12-10) dalla moglie Giulia 5000, dalla sorella Fernanda 10.000 pro Banca del sangue.

In memoria dell'avv. Lucio Chersi nel I anniv. (12-10) dalla mamma Caterina 50.000 pro famiglia parentina; dagli zii Italia, Silvana, e Umberto 30.000 pro Associazione amici del cuore, 30.000 pro Divisione cardiologica prof. Camerini; da zia Libera e zio Michele 30.000, da Sergio e Laura 30.000, da Elvia e Tullio 30.000 pro Divisione cardiologica (prof. Camerini).

In memoria di Mariella Comar nata Papassissa nel XV anniversario (12-10) da genitori e figlie 30.000, dalla fam. Zupin e Zanon 20.000 pro Uildm.

In memoria di Niccolò Fornasaro nell'anniversario (12-10) dalla moglie, figlia e nuora 50.000 pro Centro tumori Lovenati.

In memoria di Lina Fragiacomo ved. Trani nel II anniversario (12-10) da Ucci Irma e Mariano con Silvana 50.000 pro Ass. amici del cuore, 50.000 pro Unione italiana ciechi.

In memoria di Arrigo Gentilli nel V anniversario (13-10) dalla moglie Luisa 50.000 pro Centro tumori Lovenati, 50,000 pro Associazione amici del cuore.

In memoria di Francesco Grieco nel I anniversario dalla figlia Lisetta e genero Marco 10.000 pro Centro tumori Lovenati.

In memoria di Vincenzo Jannuzzi nel V anniversario dalla moglie e figlia 25.000 pro Ass. amici del cuore, 25.000 pro Avis.

In memoria di Daniele Luxa nel IV anniversario (14-10) da papà Diomiro 150.000 pro Liceo «Francesco Petrarca» (fondo Daniele Luxa).

In memoria del cav. Ermanno Siccheri a sei mesi dalla scomparsa (12-10) dalla moglie, figlia e nipote Franca 30.000 pro Domus Lucis Sanguinetti.

In memoria di Maria ved. Petrini nell'anniversario (12-10) dalla figlia Renata 20.000 pro Domus-Lucis Sanguinetti.

In memoria di Giuliano Rimbaldo (12-10) da Nerea e Madi 50.000 pro Sogit.

In memoria di Carla Ritossa nel XXI anniversario (12-10) 25.000 pro Istituto Rittmeyer, 25.000 pro Villaggio del fanciullo.

In memoria di Zliceo Skariavay nel I anniversario (13-10) dalle sorelle Oly e Adelia 20.000 pro Pro Senectute.

In memoria di Maria Skerel Godina dai nipoti Mario, Pina, Anna, Aurelia Godina 75.000 pro Pro Senectute, 75.000 pro Chiesa S. Giovanni Decollato.

In memoria di Ulderico Ortolani nel 36.o ann. (13-10) dalla figlia 20.000 pro Domus Lucis Sanguinetti.

In memoria di Ranieri Silli (12-10) per il compleanno dalla sorella 30.000 pro Sogit.

In memoria di Edoardo Zambaldi per l'onomastico (13-10) dalla moglie 25.000 pro Villaggio del fanciullo, 25.000 pro Enpa.

Da N.N. 50.000 pro Istituto Rittmeyer .

In memoria di Giuseppe Cancianich dal figlio Renato, dalla moglie Milvia e dalla nipote Cristiana 150.000 pro Centro tumori Lovenati.

In memoria di Lorenzo Cavallini da Clelia Frandoli 200.000, dalla famiglia Mirelli 100.000 pro Istituto Burlo Garofolo; da Claudio Polonio e Fabio Pizzarello 50.000 pro Centro rianimazione; da Roberto e Lylla Hausbrandt 50.000 pro Cri (sez. yztminile); da Nella Caldana 50.000 pro Villaggio del fanciullo; da Matteo e Nella Decleva 50.000, da Tommaso e Fiorella Padoa Schioppa 30.000 pro Centro tumori Lovenati; dalla Libreria Universitas 50.000, da Maria Tuzzi 50.000 pro Lega nazionale; da Ermanno e Wally Bossi 30.000 pro Pro Senectute; da Doris Nacmias Kostoris 30.000 pro Associazione amici del cuore (prof. Camerini); da Anka e Luciano Steindler 30.000 pro Istituto Rittmeyer; da Isabella Conti 30.000 pro Astad; da Carlo e Cornelia Tagliaferro 20.000 pro Associazione nazionale alpini sez. «G. Corsi».

In memoria di Antonino Cerniglia da Domenico Vuga 50.000 pro Istituto Rittmeyer.

In memoria di Sergio Tedeschi da un gruppo di amici della lirica 65.000 pro Centro tumori Lovenati; da Antonietta Beltrame 20.000 pro Astad.

In memoria di Bruna Tenze ved. De Fontana dalla famiglia Ferè 25.000 pro Istituto Rittmeyer, 25.000 pro chiesa S. Bartolomeo di Barcola.

In memoria di Olga Vascon dai condomini di via Baiamonti 28 e famiglia Canciani 120.000 pro Centro tumori Lovenati.

In memoria di Francesco Bruno Vegliani dal personale del ristorante «Città di Cherso» 40.000 pro Centro tumori Lovenati.

In memoria di Ferruccio Vorini dalla sorella 100.000 pro Unitalsi.

In memoria di Lidia Zeller da Luisa Gentilli 50.000 pro Centro tumori Lovenati.

In memoria di Antonia Zonta dalla figlia Ida 50.000 pro Ass. italiana per la ricerca sul cancro.

In memoria di Luca Toffolet da Graziella Gambaro (Genova) 50.000 pro biblioteca «Luca Toffolet».

L'elargizione di L. 20.000 pro Enpa pubblicata su «Il Piccolo» del 10/10/86 deve intendersi fatta da Jole Petronio in memoria di Amelia Giudici ved. Obry.

Concorsi Sandvik

Nella ricorrenza del 125° anniversario di fondazione in Svezia del Gruppo Sandvik, la Sandvik Italia, presente nel nostro Paese dal 1940, promuove due concorsi, il primo riservato ai giornalisti, l'altro fra gli studenti delle scuole medie superiori a indirizzo scientifico. Il concorso giornalistico riguarda il miglior articolo, o servizio o inchiesta pubblicati su quotidiani e periodici o trasmessi da emittenti radio-televisive (comprese le pagine e le rubriche scientifiche). Il tema consiste nell'illustrare uno o più aspetti riguardanti l'impiego e le soluzioni tecniche più avanzate per lo sviluppo e l'applicazione dell'acciaio e dell'utensileria nell'industria e nell'ambito familiare, nonché il progresso tecnico ed economico conseguito attraverso sistemi per lavorazioni con metallo duro destinati all'impiantistica, all'industria meccanica e ai diversi settori della vita quotidiana. Gli elaborati, in sei copie, dovranno essere pubblicati o radiotelevisi trasmessi fra il 1.o ottobre 1986 e il 30 maggio 1987 e dovranno pervenire alla Segreteria del Premio entro il 30 giugno 1987.

La Sandvik Italia bandisce inoltre un concorso fra gli studenti delle scuole medie superiori di Milano e provincia, ad indirizzo scientifico, per un tema dedicato agli stessi argomenti. I temi concorrenti dovranno essere svolti durante l'anno scolastico 1986-87 e saranno inviati entro il 30 giugno 1987 alla Segreteria del Premio dove possono essere raccolte ulteriori informazioni (Sandvik Italia spa - 20156 Milano - Via Varesina 184 - Tel. (02) 30705411.

Gli amici senza parola

Oltre cinquecento gli «ospiti» Astad

Autunno è già incominciato ed è tempo di bilancio anche per l'Astad, il rifugio per animali di Villa Opicina, voluto dalla compianta baronessina Maria Nora Economo e inaugurato il primo giorno di agosto del 1960. Ha già 26 anni, e per tutto questo tempo nel comprensorio si è avvicendata una moltitudine di bestiole rinnegate da padroni senza cuore oppure scappate e non più in grado di ritrovare la strada di casa.

Lo scorso luglio, come ci racconta l'addetta volontaria Marina Benussi, fu piuttosto pesante mentre agosto se non proprio ottimo fu certo accettabile. Tuttavia sono finiti lassù cani di razze pregiate, quali un alano (è stato già ripreso dal padrone), un pastore belga e un chow chow. Vi capitò anche una femmina di Rothweiler, i cui padroni, che non avevano pensato di segnalare lo smarrimento, la ricuperarono dopo una quarantina di giorni. Secondo Marina Benussi, il chow chow dovrebbe essere stato perduto da qualche turista perché esemplari di questa specie a Trieste si possono contare sulle dita di una mano.

Attualmente il rifugio ospita 170 cani, una cavallina, Piccola, salvata da un gramo destino, quattro porcellini d'India (ripugna chiamarli cavie perché il termine è strettamente connesso all'infamia della vivisezione) e 350 gatti. Due mici furono rinvenuti in uno scatolone abbandonato sulla strada interna che conduce al campo sportivo di Prosecco. Tra tante storie amare anche una a lieto fine: lo scorso anno, passeggiando sul Carso, una turista svizzera, Lidia Roncoroni, di Berna, scorse quattro bambini che stavano giocando con un bastardino. Era una specie di res nullius in quanto non aveva padroni. La signora se lo portò in albergo, telefonò all'amministratore della sua casa di Berna, chiedendogli l'autorizzazione di ospitare il trovatello. Ma avendo già un cane si sentì rispondere picche. La signora Roncoroni non si arrese, sistemò il cagnetto all'Astad, telefonò ripetutamente al rifugio e, con certosina pazienza, riuscì a vincere le resistenze dell'amministratore del condominio.

Poco dopo Ferragosto, il cane, ribattezzato Guglielmo, ha varcato con lei la frontiera, munito dei regolamentari documenti internazionali ed ora vive felice in una palazzina svizzera.

Cerimonie isontine

L'infaticabile associazione isontina per la protezione degli animali si è fatta promotrice di tre cerimonie per la benedizione di questi fedeli e insostituibili amici dell'uomo. Alle 12.15 di oggi, davanti alla parrocchia arcipretale di Sant'Ambrogio, a Monfalcone, un sacerdote impartirà la benedizione a bestiole assortite, e all'atto di omaggio al Poverello d'Assisi parteciperà anche il gruppo folcloristico Santa Gorizia. Per iniziativa dello stesso sodalizio, il 28 settembre sul sagrato della parrocchia di Sant'Adalberto, a Cormons, sono stati aspersi con l'acqua benedetta cani, gatti e altri esemplari. Tra i presenti, una rappresentanza di splendidi esemplari dell'allevamento Susanna.

Solenne la benedizione degli animali avvenuta domenica scorsa a Gorizia sullo spiazzo antistante la chiesa dei Cappuccini in piazza San Francesco, dove si sono ritrovati gatti, uccelli, criceti, scoiattoli, cani, tartarughe e altri esemplari.

Ancora una volta la provincia isontina è all'avanguardia per quanto concerne agli animali: benedizioni a parte, tutti i comuni hanno emesso decreti che puniscono con sanzioni pecunarie, salve restando le responsabilità penali, coloro che, partendo per le ferie, buttano le bestiole come fossero oggetti

«Schäferhunde» a Gradisca d'Isonzo

È iniziato ieri a Gradisca d'Isonzo e si concluderà nella giornata odierna il raduno internazionale promosso dalla società isontina amatori degli Schäferhunde, gli stupendi pastori tedeschi. Ieri è avvenuta la selezione e il controllo dei riproduttori mentre alle 8.30 di stamane, in piazzale dell'Unità d'Italia, avrà luogo il raduno dei concorrenti cui seguirà l'inizio dei giudizi, al termine dei quali verranno premiati i migliori esemplari. Ci sarà, infine, l'esibizione della squadra cino-agonistica della sezione.

Ci scrivono

Triste sorte di una gattina

Una gattina nera e bianca è stata abbandonata nelle prime ore del pomeriggio del 21 settembre in via d'Azeglio — come ci scrive Laura Venuti — e, dopo due settimane di paura, di fame e di sete è morta schiacciata da un'auto. Scopo della segnalazione è il comprensibile desiderio che l'inqualificabile individuo, che si è liberato della bestiola, venga a conoscenza dell'epilogo del suo vergognoso gesto. Laura Venuti ringrazia, infine, il signor Raner del canile dell'Usl per la sollecitudine che ha dimostrato e continua a dimostrare nei confronti degli animali.

A cura di mir

Zoofobia all'indice

La zoofobia sta avanzando, e due esempi ci vengono segnalati da un paio di lettori. Da circa un anno, in uno stabile di piazzale delle Giarizzole, abitato da pensionati e gente tranquilla, è arrivata una famigliola evidentemente nemica degli animali. Gli anziani della casa somministrano da sempre cibo agli uccellini e ai gatti che si raccolgono su uno spiazzo retrostante l'edificio ma dall'arrivo dei nuovi venuti la situazione è cambiata. Affinché gli animali non possano nutrirsi, riversano sul mangime secchiate d'acqua con detersivi, buttano sulle schiere dei mici mozziconi di sigaretta accesi, promettono di ucciderli e minacciano altresì coloro che li nutrono.

A metà settembre uno di questi «encomiabili» cittadini ha scorto un gattino acciambellato sul cofano della sua auto e con uno schiaffone lo ha fatto volare via. Da allora la bestiola, amata da vecchi e bambini, non si è più vista nella zona.

L'altro fatto verte sulla crudele campagna contro un povero gatto che, incautamente, compare di tanto in tanto su una terrazza in comune di un palazzo di via Fabio Severo. Qualcuno parla addirittura di eliminarlo con il veleno. Il gatto ha indubbiamente un padrone, il quale farebbe bene tenerselo in casa per evitargli una fine degna di una cena alla Lucrezia Borgia. E poi si parla di civiltà e di rispetto per tutte le creature di Dio...

UNITA FORTIOR
LA SCELTA GIUSTA

Rimessaggio, Alaggio, Manutenzione
ROULOTTES - NAUTICA
CENTRO GESTIONI s.n.c.
Via Grado 70 - MONFALCONE - Tel. 40848

ROVER SERIE 200.
IL FASCINO IN AZIONE.

DI SERIE: Vetri elettrici anteriori e posteriori. Chiusura centralizzata. Volante regolabile. Pannello di comunicazione con il vano bagagli. Comandi apertura bagagliaio e sportello benzina dall'interno. Finiture in radica di noce. Tappezzerie in velluto di York.

DA L. 14.790.000 (Iva inclusa)
Rover 213 SE, 1300 cc., 12 valvole, motore in lega leggera, 73 cv.
Rover 216 Vitesse, 1600 cc., iniezione elettronica, 104 cv, 180 Km/h, cerchi in lega.
Ambedue a trazione anteriore, cambio a 5 marce, accensione elettronica.

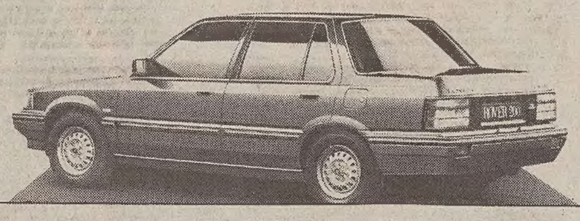

Concessionario per Trieste
AUTOSANDRA s.r.l.
VIA FLAVIA (ang. Follatoio) Trieste, tel. 040/829777
Concessionario per Gorizia
TOMAUTO s.a.s.
VIA NIZZA 15, Gorizia, tel. 0481/83923
AUSTIN ROVER

CENTRO GAS
APPARECCHIATURE A GAS PER IL RISCALDAMENTO E IL TEMPO LIBERO
Via del Lavatoio 2 (Piazza Oberdan) - Tel. 60701

DUNLOP VIKING PIRELLI Beaufort EuroVinil AVON
Nuova Callegari & Chigi S.p.A.
RFD
Continental
È IN ORDINE IL TUO
AUTOGONFIABILE
STAZIONE DI SERVIZIO REVISIONI ANNUALI
MONTANARI s.r.l.
TRIESTE - Molo Bersaglieri 42
Tel. (040) 303433/303579

OFF. «MICHELI» S.N.C.
VIA GRIMANI 42 - TEL. 744845
LAVORAZIONE METALLI ACCIAIO INOSSIDABILE
SERRAMENTI CORAZZATI E ANTISCASSO SU MISURA
PREVENTIVI GRATUITI

TRIESTE
VIA GRIMANI 42
TEL. 040-948307
falegnameria l'artigiana di LIVIO BERNETTI
LAVORI NAVALI • CARPENTERIA IN FERRO E LEGNO • SERRAMENTI • PITTURAZIONI NAVALI E CIVILI • MOBILI E ARREDAMENTI IN GENERE • RESTAURI • TAPPEZZERIA
TUTTO SU MISURA

CARTE NAUTICHE
CARTE NAUTICHE — BAROMETRI
PUBBLICAZIONI — STRUMENTI PER LA NAVIGAZIONE
OROLOGI
VIA TORINO, 2 - TRIESTE - TEL. (040) 761621

TUFFARSI SUL SICURO TECNAUTICA VIA PIETRAFERRATA 13, TEL. 823755
CONCESSIONARIA MOTORI FUORIBORDO MERCURY • MOTORI ENTROBORDO MERCRUISER - VM • CANTIERI BARBERIS - RIO - GLASTRON - SESSA - HELLAS • CANOTTI MARSHALL - AVON • CARRELLI REGGIANA RIMORCHI
APERTO ANCHE SABATO MATTINA E LUNEDÌ
ESPOSIZIONE PERMANENTE NUOVO E USATO

DALLA REGIONE

OGGI A TRIESTE IL BRACCIO DESTRO DI CRAXI

A confronto con Amato

I problemi da discutere sono lo statuto di autonomia, le leggi regionali rinviate dal governo, la ricostruzione e le aziende Iri

A quasi due anni dalla visita ufficiale di Craxi nel Friuli-Venezia Giulia, la presidenza del consiglio — stavolta nella persona del sottosegretario Giuliano Amato, oggi in visita a Trieste — torna a fare il punto sul rapporto Stato-Regione. Il 26 ottobre dell'84, nel trentennale del ritorno di Trieste all'Italia, Craxi ricordò solennemente che questo territorio avrebbe dovuto maggiormente proiettarsi nel contesto internazionale che gli competeva e che l'area giuliana in particolare doveva superare l'handicap derivante da quello che venne definito «un confine infelice».

Da allora la politica governativa si è mossa coerentemente in questa direzione e molti degli impegni presi dal presidente del consiglio a Trieste sono stati mantenuti. È arrivata la nuova autostrada, è arrivato il «pacchetto» per l'area giuliana, è arrivata la Società di promozione imprenditoriale per suscitare iniziativa privata e dare una spinta all'elefante stanco delle partecipazioni statali. Il Parlamento ha messo poi in cantiere la legge che dovrebbe consentire il completamento della ricostruzione, e già si sta lavorando al provvedimento teso a incentivare la cooperazione internazionale nel Friuli-Venezia Giulia.

La visita di Amato oggi a Trieste consente ora di fare il punto nave non solo sui risultati concreti dello sforzo governativo, ma anche su alcuni punti controversi che richiedono chiarezza. I problemi in ballo sono essenzialmente quattro: 1) le norme di attuazione dello statuto di autonomia anche in vista dell'operazione decentramento avviato da Biasutti; 2) le leggi regionali rinviate — si osserva — con troppa frequenza al mittente dagli organi di controllo governativi; 3) l'iter della legge per il completamento della ricostruzione, che ora va sveltito al massimo per non interrompere i lavori in corso; 4) il «nodo» delle aziende Iri, che offrono un quadro ancora pieno di ombre alla vigilia della conferenza regionale delle partecipazioni statali.

Sarà appunto di questo che Amato parlerà oggi con la giunta regionale nell'incontro fissato alle 10, subito

Il sottosegretario alla presidenza del Consiglio Giuliano Amato

dopo un tête-à-tête col presidente Biasutti. Il sottosegretario, che ieri sera ha già incontrato a cena i compagni del Psi, terrà alle 11 una conferenza stampa nella sede della giunta. Subito dopo incontrerà i capigruppo del consiglio. Dopo una colazione di lavoro, Amato avrà un nuovo incontro con i socialisti a Udine, prima di ripartire per Roma.

Ed ecco, uno per uno, i nodi al pettine. Innanzitutto lo statuto di autonomia. Finora il trasferimento concreto di competenze dallo Stato alle Regioni a statuto speciale è avvenuto con singoli decreti che definivano punto per punto le modalità di attuazione di tale trasferimento, con precise delimitazioni delle competenze reciproche.

Da dieci anni a questa parte, dopo che il decreto 616 ha trasferito organicamente un blocco di competenze alle Regioni a statuto ordinario, si è resa necessaria un'organica ridefinizione della materia, anche perché in molti casi le Regioni ordinarie avevano assunto maggiore autonomia decisionale di quelle a statuto speciale. Ci si chiede insomma da un po' di tempo dove stia effettivamente la specialità e si sente con sempre maggiore urgenza la necessità di riallineare l'interezza delle competenze per il Friuli-Venezia Giulia.

Secondo punto: le leggi rinviate, che hanno costretto in certi casi Stato e Regione a un estenuante ping-pong a base di osservazioni ed emendamenti. I casi più eclatanti: la legge sulla caccia, rispedita al mittente, e il provvedimento con cui la Regione arroga a se stessa il potere di scavalcare la competenza urbanistica prima-ria dei Comuni, per tutti i progetti che la riguardano. La giunta regionale ha parlato spesso di eccessivo fiscalismo dello Stato, e lo Stato ha risposto rivendicando i suoi poteri di controllo. Anche qui, tutto da chiarire.

Terzo fatto: la ricostruzione. La commissione lavori pubblici della Camera ha approvato all'unanimità appena una settimana fa un testo di legge che consente di attivare uno strumento di eccezionale portata finanziaria, circa duemila miliardi, 835 dei quali destinati all'edilizia abitativa, e 650 finalizzati all'atteso raddoppio della ferrovia Pontebbana. Un insieme di misure che consentono non solo il completamento della ricostruzione (ormai al 90 per cento) ma l'avvio di iniziative nuove. Il problema è ora di fare in fretta: la macchina del dopo-terremoto ha bisogno di carburante e non può permettersi il lusso di fermarsi.

Quarto punto, le partecipazioni statali. La vertenza fra Iri, Regione e sindacati si è quasi arenata proprio al momento di arrivare al «dunque», e tutti auspicano che il confronto compia un salto di qualità in senso propositivo. I nodi al pettine sono, tutto sommato, gli stessi di due anni fa. C'è il Lloyd Triestino che risente della politica troppo «tirrenica» dela Finmare e teme un'ulteriore eclissi della bandiera nazionale su un Adriatico già sguarnito; c'è la siderurgia che chiede strategia chiara per il futuro e non vede concretizzarsi l'auspicato innesto di nuove iniziative; ci sono i cantieri che guardano con paura alle incognite del dopo-Micoperi e alla depressione del mercato, mentre il polo dieselistico resta una scatola vuota tutta da riempire.

Ci sono poi, sempre nell'ambito delle partecipazioni statali, le nuove iniziative avviate dalla Spi, ché peraltro possono solo ora vedere concretamente la luce con l'approvazione della legge regionale dei 45 miliardi. E c'è infine il problema della riqualificazione territoriale di Trieste e del suo porto, anche attraverso la convenzione con l'Italstat che in questi giorni è all'attenzione della giunta. **P. R.**

IN COMMISSIONE L'ACCORPAMENTO DEI PROVVEDIMENTI PER IL SETTORE

Handicap e tutela sociale Presto una legge unitaria

Intanto sono state sentite le categorie interessate al problema

Con il titolo «Provvedimenti per la tutela e l'integrazione sociale delle persone handicappate» la commissione assistenza sociale del Consiglio regionale, presieduta dal consigliere Massimo Persello, sta affrontando una normativa che punta all'accorpamento delle leggi regionali socio-assistenziali nel settore.

Il provvedimento prevede specificatamente, con uno stanziamento di 26 miliardi per il biennio 1987-88, interventi per favorire l'autonomia, l'integrazione sociale e l'inserimento lavorativo; per l'istruzione e il funzionamento dei presidi e servizi; per favorire l'attività delle associazioni che perseguono la tutela e la promozione sociale di persone svantaggiate; per interventi diretti al superamento delle barriere architettoniche; per iniziative, convegni, manifestazioni e pubblicazioni, nonché per la trasformazione di centralini telefonici per non vedenti.

In quest'ottica la commissione ha avviato tutta una serie di udienze con le categorie interessate, sia per avere una conoscenza diretta dei problemi, delle attese e delle proposte da parte delle categorie stesse, «sia — come ha sottolineato il presidente della commissione Persello — per approfondire, e se possibile determinarne i limiti, il ruolo che la Regione ha in mancanza di una legge nazionale per il settore socio-assistenziale, soprattutto circa i problemi degli anziani non autosufficienti e dei portatori di gravi handicap dopo i 18 anni di età».

Sono stati sentiti i rappresentanti delle associazioni di coordinamento degli handicappati; del Casp (Consorzio provinciale di assistenza specialistica) di Pordenone; del Centro polivalente di San Vito al Tagliamento; delle categorie degli invalidi civili, del lavoro; e dell'Unione italiana ciechi. Pareri e osservazioni hanno poi espresso i rappresentanti della Federazione regionale industriali, dell'Intersind-Api, del mondo cooperativistico e quelli degli artigiani e commercianti, e, da ultimo, i rappresentanti delle associazioni degli enti locali e delle organizzazioni sindacali.

Le osservazioni, le richieste, i suggerimenti, le proposte e in genere i contributi emersi nel corso delle udienze conoscitive e contenuti in memorie scritte, saranno esaminati durante la discussione del provvedimento prevista per le prossime settimane.

LE TEMPERATURE DI IERI

	min.	max.
Trieste	13,4	19,6
Gorizia	8	20
Monfalcone	12,1	19,6
Pordenone	11	24
Udine	8,8	21,6

All'Ersa 500 milioni per lo sviluppo dell'agricoltura

Finanziamenti per 500 milioni a favore dell'Ersa (L'Ente regionale per lo sviluppo dell'agricoltura) sono stati approvati dalla giunta regionale su proposta dell'assessore all'agricoltura Antonini.

Un primo provvedimento di 100 milioni è stato concesso per interventi a favore delle aziende diretto-coltivatrici. In particolare, così come previsto dalla legge regionale 45, saranno assegnati contributi per il pagamento di interessi maturati sui prefinanziamenti contratti dai soggetti previsti dalla legge: coltivatori diretti, mezzadri, coloni, cooperative, ecc.

Un secondo finanziamento di 400 milioni andrà a integrare l'apposito Fondo per la concessione di garanzie fidejussorie che l'Ersa, sulla base della legge n. 15 del 1967, è autorizzata a concedere. Avvalendosi di questo Fondo, l'Ente regionale per lo sviluppo dell'agricoltura potrà intervenire anche a favore di consorzi di produttori agricoli costituiti per l'attuazione di quella che viene definita difesa attiva o passiva delle produzioni.

IL RUOLO DELLE FORZE ARMATE

Condizione dei militari Il direttivo dc respinge le strumentalizzazioni

Va affrontato il problema della riforma della leva

La direzione regionale della Dc riunita a San Vito al Tagliamento sotto la presidenza del segretario regionale Bruno Longo ha preso in esame i problemi della condizione dei militari e in genere la situazione complessiva del ruolo e delle funzioni delle Forze armate nel nostro Paese.

«La Dc — scrive in una nota la direzione — in sintonia con la propria ispirazione cristiana ritiene che la pace sia il valore di fondo a cui tutta la comunità internazionale deve tendere e per la cui realizzazione tutti debbono operare. Di fronte a questo obiettivo vi è la constatazione delle necessità di garantire comunque nell'attuale contingenza storica la difesa del Paese come prescrive la Costituzione repubblicana. D'altra parte la nostra politica estera, la stessa Alleanza Atlantica e l'azione condotta da tutti i governi dal dopoguerra a oggi hanno garantito quarant'anni di pace e l'uso delle Forze armate solo per scopi umanitari.

«La dignità ed il lavoro di quanti operano e servono il Paese in armi va difesa e valorizzata — continua la nota — proprio per l'alto richiamo della Carta costituzionale e solo su queste basi va tutelato il diritto di prestare alla comunità un servizio equivalente e alternativo a quello della difesa armata, come di recente ha richiamato la Corte costituzionale».

Sul piano della condizione dei militari la Dc respinge ancora una volta «i tentativi di strumentalizzazione effettuati dal Pci e che di fatto tendono a scardinare la coesione delle Forze armate e creare un clima di sfiducia e di confusione».

«Vanno certamente affrontati i problemi della riforma della leva con il miglioramento delle condizioni dei militari e delle strutture — fa notare la Dc — con una considerazione del servizio militare anche ai fini degli sbocchi professionali, con la regolamentazione delle dispense e degli esoneri, con l'utilizzo pieno dei militari ai fini dell'addestramento, con un aumento e un migliore trattamento dei volontari, ma non va dimenticato che siamo uno dei paesi occidentali che spendono di meno per la difesa e quindi va tenuto conto anche che vi è un'obiettiva ristrettezza di bilancio.

Il dibattito, introdotto dal segretario regionale Longo e da due comunicazioni del sen. Giust e dell'on. Rebulla componenti rispettivamente la commissione difesa del Senato e della Camera, ha visto la partecipazione degli onorevoli Fioret e Coloni, del sen. Toros e Tonutti, di Bianchini e Agrusti. A conclusione il segretario Longo ha comunicato la volontà della segreteria nazionale, unitamente ai gruppi parlamentari e alla segreteria regionale, di indire nella regione una conferenza nazionale sulla questione militare.

HA INIZIO DOMANI UN NUOVO «COLLEGE» SUL SISTEMA NERVOSO

E' l'ora della biofisica al Centro di Miramare

Si parlerà di «intelligenza artificiale» con Tomaso Poggio, il famoso biofisico

Al Centro di Miramare suona l'ora della biofisica. Venerdì si è concluso il terzo «college estivo» di biofisica dedicato alle membrane biologiche; domani, lunedì, ha inizio un nuovo corso di biofisica rivolto a uno dei temi più affascinanti affrontati dalla scienza moderna: il funzionamento e l'organizzazione del cervello.

I lavori si svolgeranno all'Hotel Adriatico di Grignano e proseguiranno fino al 7 novembre. Prenderanno parte alle lezioni una novantina di ricercatori; i docenti sono una ventina, provenienti — oltre che dall'Italia — dagli Usa, dalla Francia, dalla Germania federale, dalla Svizzera, dall'India.

Il corso è stato organizzato da Jon H. Kaas del Dipartimento di psicologia della Vanderbilt University di Nashville, Tennessee, e da Obaid Siddiqi del reparto di biologia molecolare del Tata Institute di Bombay; gli organizzatori locali sono Antonio Borsellino della Sissa e Giancarlo Ghirardi, direttore del Dipartimento di fisica teorica dell'Università di Trieste.

Le prime lezioni saranno dedicate alla struttura fondamentale del sistema nervoso, alla funzione dei neuroni, all'evoluzione del cervello, al sistema visivo. Ma obiettivo del «college» è anche quello di affrontare le interazioni tra gli attuali modelli di funzionamento del cervello e le ricerche sull'intelligenza artificiale, che hanno lo scopo di riprodurre in un elaboratore elettronico i nostri meccanismi di funzionamento cerebrale.

Del massimo interesse sarà quindi la presenza, nella seconda metà del corso, del famoso biofisico italiano Tomaso Poggio, del Laboratorio per l'intelligenza artificiale del Mit; tra gli altri docenti, segnaliamo John Nicholls dell'Università di Basilea e Vincent Torre del Dipartimento di fisica dell'Università di Genova.

La biofisica rappresenta una delle discipline d'avanguardia che il Centro di Miramare ha deciso di privilegiare in questi ultimi anni, in collaborazione con la cattedra di biofisica alla Sissa del prof. Borsellino. Proprio la Sissa ha infatti allestito un piccolo ma modernissimo laboratorio di biofisica (specializzato per ricerche di elettrofisiologia) nei locali dell'ex scuola elementare «Papa Giovanni», trasformata ormai in un'altra «dependance» del Centro di Miramare e che già ospita il Laboratorio microprocessori. Il nuovissimo laboratorio di biofisica è stato inaugurato in coincidenza con il «college» sulle membrane biologiche, appena concluso: alle esercitazioni pratiche hanno preso parte venticinque allievi sul centinaio di partecipanti al corso.

Da ricordare, infine, che a Pechino si sta attualmente svolgendo un «college» sui microprocessori che fa parte delle attività «esportate» dal Centro di Miramare. Il corso è stato organizzato in collaborazione con il Cern. **F. Pag.**

Due miliardi per gli asili nido

La giunta regionale ha assegnato 2 miliardi e 259 milioni a 17 Comuni del Friuli-Venezia Giulia per la gestione, il funzionamento e la manutenzione di asili nido. Il contributo assegnato è pari al 50 per cento delle spese previste, detratte le rette ed eventuali altre entrate.

Da domani in visita una delegazione della Croazia

Su invito del presidente del consiglio regionale, Paolo Solimbergo, una delegazione dell'assemblea della Repubblica socialista di Croazia, guidata dal presidente Andjielko Runjic, sarà nel Friuli-Venezia Giulia domani e martedì in visita ufficiale.

La visita della delegazione dell'assemblea croata rientra nei contatti con le regioni contermini, e in particolare con quelle appartenenti alla comunità di lavoro Alpe-Adria, che il consiglio regionale da tempo ha avviato e che in questo ultimo periodo stanno assumendo significati più ampi.

SOTTO IL SEGNO DI

CASA DELLE ASTE s.r.l.
Savoia Excelsior Palace
34121 Trieste
Riva del Mandracchio 4
Tel. (040) 7690-166 Tlx 460315

La CASA D'ASTE ELITE si ripropone nella stagione autunnale con un'Asta di antiquariato presso il Savoia Excelsior dal 18 al 27 ottobre, comprendente pezzi di qualità e valore, reperiti in varie città d'Italia e provenienti da importanti collezioni.

Spiccano per importanza e valore collezionistico oggetti come un bronzo di Auguste Rodin, figurante un nudo della sua amica e modella Camille Claudel; un raro tavolo da cambiovalute del periodo impero; una tavola attribuita al maestro lombardo del '400 Bramantino, una tela di Alessandro Magnasco, dipinti dei maestri dell'800 come Consalvo Carelli, Giovanni Bartolena, Edoardo Delbono.

Fra le rarità oltre al Rodin, primeggia un barometro in legno dorato del periodo impero, una graziosa dama di porcellana di Capodimonte del periodo Ferdinando IV (fine sec. XVII) ed un orologio da taschino in oro di Cartier «Salterello» dei primi del '900. Naturalmente non manca una collezione di dipinti dei maestri triestini dell'800 e '900 quali Zangrando, Grimani, Rossini, Bertagna ed altri, oltre ad una importante collezione di vetri Liberty e Decò tra i quali un vaso di Renè Lalique pubblicato.

Per incoraggiare tutti gli amatori d'arte e non, la CASA D'ASTE ELITE ha stipulato una convenzione con la Cassa di Risparmio di Trieste al fine di finanziare gli acquisti che verranno effettuati in asta con la formula «PRESTITO AMICO».

Nuova Audi 80

scopritela da:

ac autosalone catullo
via Fabio Severo, 52

Oggi domenica
ore 9-12.30 e 15.30-19.30

brindate con noi
alla macchina del futuro

Audi all'avanguardia della tecnica.

Problemi con la dentiera?

Riadattiamo protesi instabili, malferme, rovinate rinnovandole completamente
Riparazione di dentiere rotte

VIA MAIOLICA 1

SERBO CROATO
PROSSIMO INIZIO LEZIONI
INSEGNANTI MADRELINGUA
QUOTA ANNUALE RIDOTTA 297.000
ISCRIZIONI: VIA VALDIRIVO 30 II p.
ORARIO: 17-20 - TEL. 69321

INGLESE
FRANCESE
TEDESCO
SERBO-CROATO

Corsi Peter Pan per bambini dai 6 ai 12 anni

13 OTTOBRE INIZIO CORSI
SCUOLA PER INTERPRETI
VIA SAN FRANCESCO, 6 - TELEFONO 732815

Publinter Ayer 86

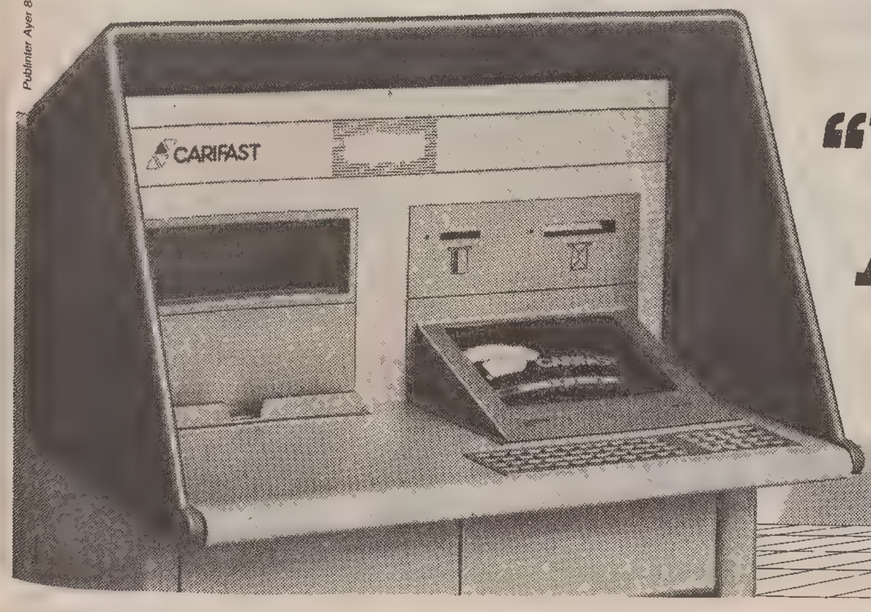

Con la macchina del tempo non si perde tempo.

"VADO UN MINUTO IN BANCA A CHIEDERE IL SALDO."

Fino a ieri era un modo di dire, oggi è una realtà. Grazie a Carifast occorrono solo 60 secondi per compiere quelle semplici operazioni bancarie come il versamento di assegni, il pagamento di bollette, la prenotazione di titoli o la richiesta di informazioni sul proprio conto corrente. Basta entrare nelle sedi di Udine e di Pordenone o alla filiale di Trieste, dirigersi allo sportello automatico Carifast, farsi "riconoscere" e quindi compiere da soli, con la massima semplicità e privacy possibile, l'operazione voluta.

Tempo impiegato: più o meno un minuto. Fastidi zero, massima semplicità e praticità: questa è Carifast, "la macchina del tempo" che trasforma la vostra banca in una banca efficiente, moderna, ideale.

CRUP
Cassa di Risparmio di Udine e Pordenone

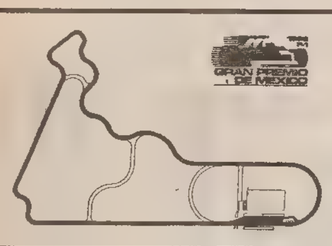

G. P. DEL MESSICO

Meno due. Siamo alla stretta finale di questo lunghissimo campionato del mondo di Formula 1 con Nigel Mansell, Nelson Piquet e Alain Prost raccolti in un fazzoletto di undici punti.

Chi vincerà? Forse lo sapremo già questa notte, al termine del collegamento televisivo, perché l'inglese potrebbe anche laurearsi campione se solo si verificassero delle combinazioni di risultati a lui favorevoli.

Fare dei pronostici è comunque impossibile perché si corre a oltre duemila metri di altitudine e non si sa come si comporteranno i sofisticati motori turbo. Non ci sono neppure pietre di paragone dal momento che l'ultima gara iridata si disputò nel 1970 e a vincere allora fu Jacky Ickx su Ferrari, con il compagno di squadra Clay Regazzoni a una manciata di secondi.

Sedici anni di vuoto dovuti al fatto che erano stati allora troppi gli incidenti causati dal pubblico focoso, che non ne voleva sapere di starsene buono ai bordi della pista e che anzi, non perdeva occasione per riversarsi sull'asfalto tra bolidi sfrecciantì e piloti increduli.

Il lavoro preparatorio del circuito ha coinvolto ben 2500 operai ed è costato la bellezza di 2 mila milioni di pesos (qualcosa come 4 miliardi di lire) ma gli organizzatori contano di andare in pari entro due o tre anni. Il circuito è tra i più larghi del mondo, con una carreggiata media di 15 metri: 4.421 metri e mezzo che dovranno essere percorsi per 67 volte. Ci sono 15 curve, nove a destra e sei a sinistra e il rettilineo più lungo, quello delle tribune, misura 1960 metri.

Le piccole quattro cilindri della Formula Pony, molto in voga in Messico, ci mettono poco meno di due minuti e si pensa che le Formula 1 impiegheranno attorno al minuto e mezzo per completare un giro.

Il circuito è dedicato alla memoria dei due più grandi piloti che il Messico abbia avuto nella sua storia motoristica, i fratelli Pedro e Ricardo Rodriguez. Entrambi furono due piloti Ferrari, anche se la loro fama fu rafforzata in altre categorie. In particolare Pedro conquistò decine di vittorie con i prototipi a bordo delle Gulf-Porsche in coppia con Oliver, quando a loro due si contrapponevano i compagni di squadra non meno forti Siffert-Bell. Pedro e Ricardo trovarono la morte in incidenti automobilistici e da allora il Messico non ha più prodotto piloti di vertice.

* * *

In queste tre settimane di intervallo dal Gran Premio del Portogallo ne sono successe di tutti i colori nel mondo della Formula 1. A far esplodere i primi fuochi d'artificio è stato Enzo Ferrari con una conferenza stampa a Maranello nel corso della quale ha ufficializzato per il prossimo anno il doppio passaggio di John Barnard come progettista e di Gerhard Berger in sostituzione di Johansson alla guida del secondo bolide rosso. S'è anche parlato di un interessamento di Gordon Murray, che lascerebbe la Brabham dopo la fallimentare esperienza del progetto «sogliola» di quest'anno per venire a collaborare con Barnard. Se così fosse assisteremo senz'altro a una rapida scalata delle monoposto modenesi ai vertici delle classifiche mondiali, perché l'accoppiata è di quelle con i fiocchi.

Il «Drake» nella conferenza stampa non ha risparmiato frecciate a Berlusconi (pensi al suo Milan...) e a Mansell, reo di aver sottoscritto un regolare contratto (e non un'impegnativa) e di non averlo rispettato. Da ciò si può vedere come la grinta non manchi al «Grande Vecchio» della Formula Uno, il quale ha avuto ultimamente una gioia nell'apprendere quali saranno i nuovi regolamenti.

In pratica entro il 1989 spariranno i turbo e si ritornerà all'aspirato con cilindrata di 3500 cc. I turbo avranno una valvola limitativa della pressione nella prossima stagione e nel 1988 la valvola diminuirà ulteriormente la pressione. Contemporaneamente i serbatoi saranno ridotti e il peso minimo stabilito per le vetture equipaggiate con i turbo sarà maggiore che non per le macchine che montano l'aspirato. Dal 1989 infine soltanto motori «atmosferici».

La Ferrari ha già una notevole esperienza in questo campo con i suoi favolosi 12 cilindri, boxer o a «V» e quindi per lei sarà molto più facile che non per gli altri diventare competitiva.

Anche la Ford vede di buon occhio questa soluzione e la Cosworth è già sotto pressione per costruire un propulsore che possa ripetere i trionfi del favoloso 8 cilindri a «V» vincitore di 55 Gran Premi tra il 1963 e il 1985.

Sempre sul fronte dei motori la Bmw ha annunciato che rimarrà in F 1 anche il prossimo anno, assicurando l'appoggio sia a Brabham che a Benetton mentre la Renault, non avendo trovato un team di primo piano, ha deciso di abbandonare. Abbandonerà anche la Pirelli, così la Good Year avrà il monopolio delle gomme a meno che la Michelin non si decida e ritorni con i suoi «radiali» nella massima espressione dell'automobilismo mondiale.

* * *

Per quel che riguarda il gioco dei piloti, Johansson guiderà il prossimo anno quasi sicuramente una McLaren, prendendo così il posto del finlandese Keke Rosberg che si ritirerà alla fine della stagione. Alla Benetton è stato risolto il problema del posto lasciato libero da Berger, passato alla Ferrari, ingaggiando il belga Thierry Boutsen, mentre Piquet ha annunciato di aver firmato ancora per un anno con la Williams-Honda, indipendentemente da come vadano a finire le cose quest'anno.

Chi sta bussando forte alla porta del mondo della F. 1 è Ivan Capelli, che ha appena conquistato sul circuito spagnolo di Jarama il titolo intercontinentale di Formula 3000. L'italiano già campione europeo di F. 3 nel 1984 (campione nazionale nella stessa categoria l'anno prima), si mise in luce ad Adelaide al volante di una Tyrrel motorizzata Cosworth aspirato lo scorso anno quando giunse quarto. Ora egli chiede un posto in paradiso dopo la parentesi di Monza alla guida di una Ags. Con l'Ags o con un'altra per Capelli è indifferente: i gradi se li è conquistati sul campo e sul campo vuol continuare a combattere.

Con questi risultati Mansell può laurearsi campione in anticipo

Ogni pilota può nell'arco della stagione conservare ai fini del punteggio finale gli undici (su sedici) risultati migliori e deve necessariamente scartarne cinque.

Mansell e Prost non si sono piazzati in zona punti soltanto tré volte e quindi dovranno cominciare a scartare punti sia in Messico che in Australia.

I peggiori piazzamenti conseguiti dall'inglese, leader attuale della classifica, sono un quinto posto a Detroit e un quarto a Montecarlo, mentre il francese ha fatto due sesti posti in Belgio e Germania.

È Piquet che, da questo punto di vista, sta meglio perché non ha raccolto punti in cinque occasioni e quindi potrà sommare tutto sia a Città del Messico che ad Adelaide.

Nigel Mansell comunque ha alcune possibilità di diventare campione del mondo già da questa settimana se si verificano alcune combinazioni:

- **Mansell primo**
- **Mansell secondo, con Piquet e Prost non vincitori**
- **Mansell terzo, con Piquet al massimo quinto e Prost al massimo quarto**
- **Mansell quarto, con Piquet al massimo sesto e Prost al massimo terzo**
- **Mansell quinto, con Piquet fuori dai primi sei o ritirato e Prost al massimo quarto**
- **Mansell sesto, con Piquet fuori dalla zona punti e Prost al massimo quarto**
- **Mansell non prende punti, ma Piquet nemmeno e Prost al massimo quarto**

LA CLASSIFICA

PILOTI	BRASILE	SPAGNA	S. MARINO	MONACO	BELGIO	CANADA	DETROIT	FRANCIA	G. BRETAGNA	GERMANIA	UNGHERIA	AUSTRIA	ITALIA	PORTOGALLO	MESSICO	AUSTRALIA	TOTALE PUNTI	PUNTI UTILI
1. MANSELL (Williams)	–	6	–	3	9	9	2	9	9	4	4	–	6	9			70	70
2. PIQUET (Williams)	9	–	6	–	–	4	–	4	6	9	9	–	9	4			60	60
3. PROST (McLaren)	–	4	9	9	1	6	4	6	4	1	–	9	–	6			59	59
4. SENNA (Lotus)	6	9	–	4	6	2	9	–	–	6	6	–	–	3			51	51
5. ROSBERG (McLaren)	–	3	2	6	–	3	–	3	–	2	–	–	3	–			22	22
6. JOHANSSON (Ferrari)	–	–	3	–	4	–	–	–	–	–	3	4	4	1			19	19
7. LAFFITE (Ligier)	4	–	–	1	2	–	6	1	–	–	–	–	–	–			14	14
ARNOUX (Ligier)	3	–	–	2	–	1	–	2	3	3	–	–	–	–			14	14
ALBORETO (Ferrari)	–	–	–	–	3	–	3	–	–	–	–	6	–	2			14	14
10. BERGER (Benetton)	1	1	4	–	–	–	–	–	–	–	–	–	2	–			8	8
11. BRUNDLE (Tyrrell)	2	–	–	–	–	–	–	–	2	–	1	–	–	–			5	5
12. JONES (Lola)	–	–	–	–	–	–	–	–	–	–	–	3	1	–			4	4
13. FABI (Benetton)	–	2	–	–	–	–	–	–	–	–	–	–	–	–			2	2
DUMFRIES (Lotus)	–	–	–	–	–	–	–	–	–	–	2	–	–	–			2	2
TAMBAY (Lola)	–	–	–	–	–	–	–	–	–	–	–	2	–	–			2	2
PATRESE (Brabham)	–	–	1	–	–	–	1	–	–	–	–	–	–	–			2	2
17. STREIF (Tyrrell)	–	–	–	–	–	–	–	–	1	–	–	–	–	–			1	1
DANNER (Arrows)	–	–	–	–	–	–	–	–	–	–	–	1	–	–			1	1

67 giri, 296, 240 km

Il Gran Premio del Messico si corre sul circuito «Pedro e Ricardo Rodriguez» che misura 4421,5 metri. Saranno percorsi 67 giri per un totale di 296,240 chilometri.

Nel '70 vinse Ickx

L'ultimo Gran Premio del Messico è stato corso nel 1970. Questo l'ordine d'arrivo di quella gara: 1. Ickx (Ferrari); 2. Regazzoni (Ferrari) a 14"8; 3. Amon (March-Ford) a 57"9; 4. Rodriguez (BRM) a 1 giro; 5. Surtees (Surtees-Ford) a 1 giro; 6. Gethin (McLaren-Ford) a 2 giri.

Mondiale Costruttori Williams già campione

1. Williams p. 130 (campione del mondo); 2. McLaren 81; 3. Lotus 53; 4. Ferrari 33; 5. Ligier 28; 6. Benetton 10; 7. Lola e Tyrrell 9; 9. Brabham 2; 10. Arrows.

Il calendario

Queste le ultime due gare del mondiale 1986:

12 ottobre: GP del Messico, Città del Messico; 26 ottobre: GP d'Australia, Adelaide.

Maserati: La tradizione italiana.

Le grandi innovazioni tecnologiche: Iniezione, accensione a memorie elettroniche computerizzate nelle nuove vetture presso:
FILOTECNICA GIULIANA
Via Fabio Severo, 46 - Trieste
Tel. 040/569121
CONCESSIONARIO MASERATI

Autoagenzia CLAUDIO
concessionario esclusivo
Moto JAWA L. 4.200.000 su strada
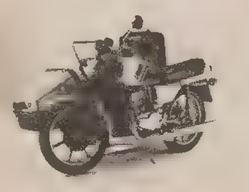
Sono arrivati i nuovi SIDECAR produzione '87
entra nella 1200 più conveniente.
SKODA
TUTTAUTO, NIENTE ALTRO CHE AUTO

L. 6.800.000 su strada
tutta la gamma dei ciclomotori motron

È arrivato il nuovo OREGON
Tutti i modelli in pronta consegna - Prezzi chiavi in mano
Via Geppa 8 - TRIESTE - Tel. 62640

Con noi... verso un suono migliore!
Vieni a provare le novità nelle «cabine di simulazione HI-FI» per sentire subito l'effetto sonoro che potrai ottenere nella tua vettura.
AUTORADIO TELEX

OFFICINE AUTORIZZATE FIAT
vi offrono
LA GRIGLIA DI PARTENZA
DEL G.P. DEL PORTOGALLO

SENNA Lotus-Renault 1'16"990
PIQUET Williams-Honda 1'17"279
MANSELL Williams-Honda 1'17"514
BERGER Benetton-BMW 1'17"609
PATRESE Brabham-BMW 1'18"285
PROST McLaren/Tag 1'18"421
WARWICK Brabham-BMW 1'18"527
TAMBAY Lola-Ford 1'18"839
FABI Benetton-BMW 1'18"893
ALLIOT Ligier-Gitanes 1'19"257
ROSBERG McLaren-Tag 1'19"342
ALBORETO Ferrari 1'19"388
ARNOUX Ligier-Gitanes 1'19"624
JOHANSSON Ferrari 1'19"769
JONES Lola-Ford 1'20"090
BRUNDLE Tyrrell-Renault 1'20"198
DUMFRIES Lotus-Renault 1'20"479
PALMER Zakspeed 1'20"668
STREIFF Tyrrell-Renault 1'20"946
DANNER Arrows-BMW 1'21"069

ANCHE PER LA VOSTRA PARTENZA
OPERAZIONE SICUREZZA
MESSA A PUNTO COMPLETA DELLA VETTURA PER TUTTE LE STAGIONI
ANTONUCCI ATTILIO - Via Moreri 8, tel. 414396
AUTOFF. GIULIA - Via Giulia 55, tel. 569998
AUTOFF. SERVICAR - Via F. Severo 30, tel. 567706
CAMOZZI - Via Tacco 32, tel. 773688
CARLI ERVINO - Via Petronio 10, tel. 763653
PANARELLA ORESTE - Via Matteotti 21, tel. 755221
CARROZZERIA ASA - V.le d'Annunzio 39/41, tel. 948362
AUTOFF. GREGORI - Padriciano 151, tel. 226161
CIMADORI MARINO - Via Sistiana 27/1, tel. 299018
SELEZIONATE DALLA FIAT, VI OFFRONO TUTTO CIÒ CHE LA FIAT STESSA VI DÀ

GRAN GARAGE FERRARI
di Bassi Dianello
Vendita di autovetture di classe sportive nuove e usate
Esposizione nel nuovo autosalone di v. Zanetti, 1
TRIESTE - VIA CORONEO, 17 - TEL. 040/761863 - 773316

5% DI INTERESSI FINO A 10 MILIONI FINO A 4 ANNI: SOLO 250.000 AL MESE.
Da noi la Formula 5 è già su strada.
Vieni a provare l'interesse della Formula 5, la straordinaria iniziativa dei Concessionari Opel che ti offre condizioni incredibili sull'acquisto di una Kadett o un'Ascona, con gli interessi inchiodati al 5%.
Facciamo un esempio: pensa che in Formula 5 avrai 10 milioni di finanziamento da restituire in 4 anni, al 5% di interesse, con una rata mensile di sole 250.000 lire. Un bel vantaggio vero? Ma se proprio vuoi pagare in contanti, la Formula 5 ha pensato anche a questo e ti fa risparmiare 1.000.000 su Kadett e 1.300.000 su Ascona (IVA inclusa). Ma affrettati, non c'è tempo da perdere. La Formula 5 è in pista solo fino al 15 novembre.
L'offerta è valida per vetture disponibili presso i Concessionari partecipanti ed è riservata a clienti con requisiti di affidabilità ritenuti idonei da GMAC Italia S.p.A. Il 5 % d interesse è un tasso fisso annuo. Assistenza qualificata e ricambi originali in oltre 600 centri di servizio Opel.
OPEL
BY GENERAL MOTORS
SERRI T. & C. S.N.C.
TRIESTE - VIA GINNASTICA 56 - TEL. 724211 - ESPOSIZIONE: VIA BRUNNER 14 - TEL. 727069

ALLA CENTRALE SUPERBINGO LE CARTOLINE POSTALI SARANNO ACCETTATE FINO A SABATO 18 OTTOBRE

Estrazione finale: 40 mila tagliandi validi

Per avere diritto ai premi è necessario seguire alcune regole: conservate la scheda da cui avete tratto il numero della fortuna Tenete da parte le tre copie del Piccolo con le date estratte dall'Intendenza di finanza. E cioè 8 luglio, 30 agosto e 13 settembre

È proprio vero: finora sono quarantamila i tagliandi che alla centrale SuperBingo è stato possibile ritenere validi.

Purtroppo infatti un certo numero di cartoline postali sono risultate nulle per i motivi più diversi. Alcuni li abbiamo ricordati precedentemente. C'è stato chi non ha affrancato correttamente la missiva, chi non ha sbagliato il numero della fortuna non riportando tutte e otto le cifre che lo compongono, o lo ha ritagliato dalla scheda rendendo fuorigioco l'operazione.

Inoltre ci sono arrivati dei fac-simile che non sono assolutamente validi come tagliandi ma servivano soltanto come esempio.

Comunque chi ha fatto questi errori li ha visti spiegati sul giornale e quindi il coniglietto spera vivamente che abbia già rimediato.

In ogni caso il tagliando da oggi non verrà più pubblicato, e se qualcuno deciderà di partecipare all'ultimo momento dovrà cercare copie arretrate del Piccolo.

Non saranno accettati i tagliandi che arriveranno dopo le ore 19 del 18 ottobre, quindi non pensateci due volte!

Alla centrale SuperBingo si sta intanto lavorando sodo.

Il coniglietto e Cristiana desiderano smaltire la massa di tagliandi che arrivano molto presto per poter procedere subito all'estrazione finale quando sarà scaduto il termine di accettazione delle cartoline.

I giocatori smemorati ritirino i premi

Ci sono ancora premi da ritirare nella sede del SuperBingoestate al Piccolo.

I vincitori delle dodici edizioni che non hanno ancora provveduto a ritirare il regalo assegnato sono pregati di farlo.

Perciò siate così cortesi da venire alla centrale nell'orario consueto per appropriarvi del premio che, ricordatevelo, la fortuna ha voluto assegnarvi.

Il coniglietto e Cristiana hanno avuto cura del vostro dono, ma adesso hanno poca libertà di spazio perché si stanno anche accumulando i tagliandi

Grazie per la celerità con cui vorrete soddisfare la richiesta del coniglietto.

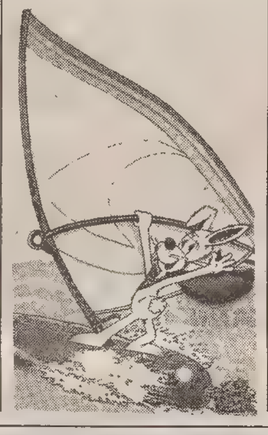

Gli errori da evitare

Ci sono degli errori che dovete evitare assolutamente per avere diritto ai premi dell'«estrazione finale».

* * *

1) Non fotocopiate il tagliando che trovate nella seconda pagina del giornale in alto sinistra. Il tagliando è valido soltanto se è stato ritagliato

* * *

2) Scrivete sul tagliando alla «voce» — il mio numero della fortuna è... — tutte e otto le cifre che trovate nella scheda in corrispondenza al gioco numero dodici, dentro la striscia rossa indicata dalla freccetta

* * *

3) I vincitori delle dodici edizioni non riportino sul tagliando il numero della fortuna della scheda con la quale hanno fatto SuperBingo.

4) Non dimenticate di incollare il tagliando, dopo averlo compilato in ogni sua parte su di una cartolina postale correttamente affrancata.

* * *

5) Non sbagliate l'indirizzo: quello giusto è Il Piccolo SuperBingo - Fase finale — Casella postale 594 Trieste.

* * *

6) Non spedite i tagliandi che abbiamo pubblicato precedentemente con la scritta «fac-simile»: sono soltanto serviti per mostrarvi come è fatto il tagliando utile, molto più piccolo.

* * *

7) Non spedite tardi il tagliando: dovete calcolare che non saranno considerati validi i tagliandi pervenuti dopo le ore 19 del 18 ottobre.

Come dove quando trovare il coniglietto

LA POSTA DEL

SUPERBINGO

Per chi invece volesse telefonare per avere notizie, chiarimenti, informazioni sul gioco e sulle cartelle può telefonare ai numeri

766937 - 771741

Per chi chiama da fuori Trieste, ovviamente, va fatto il prefisso

040

«La centrale SuperBingo» è in funzione dalle 9 alle 14

Il coniglietto è a vostra disposizione per chiarire qualsiasi vostro quesito sul grande gioco del «Piccolo». Vi risponderà ogni giorno dalle 9 alle 14 eccetto la domenica. Domenica infatti si gode un meritato riposo. Perché sono veramente tanti gli amici che telefonano per comunicare con lui.

Il coniglietto adora i bambini

Il bambino che vedete nella foto a sinistra è Giovanni, un nuovo piccolissimo amico del coniglietto.

Come ha raccontato più volte, il portafortuna adora letteralmente i bambini, e di fronte a un cucciolo simpatico e pacioccone come Giovanni si è proprio intenerito.

Del resto gli ha fatto anche un immenso piacere: ricevere i disegni degli scolaretti della scuola elementare Aldo Padoa che conserverà gelosamente a ricordo di questo SuperBingo estate.

Il coniglietto come vedete è piuttosto piccolo ed è naturale che tra piccoli... ci si intenda.

Sono veramente tanti del resto i bambini che si sono affezionati al SuperBingo vedendolo di persona. Quanti pianti perché il portafortuna non si è potuto fermare.

La Fiat Regata e oltre 100 doni attendono di essere conquistati

Tra i fantastici premi che vedete pubblicati qui sotto, i premi distribuiti nelle dodici settimane di gioco, ci sono quelli che verranno assegnati all'estrazione finale.

Infatti nelle dodici tappe precedenti del SuperBingo estate non sono stati distribuiti tutti. Ne restano più di un centinaio. Questo vuol dire che spedendo il tagliando vi sarete assicurati un centinaio di possibilità di essere baciati dalla fortuna.

CALZE—CALZE—CALZE—CALZE—CALZE—CALZE—CALZE—CALZE—CALZE—CALZE—CALZE

GLIZY MI PIACI VALENTINO LOVABLE ORESTE MORELLI

DIM *Cheri Collant* PIERRE CARDEN LEVANTE OMSA

CALZA BI BOMBANA

YVES SAINT LAURENT NOBIS

PIERRE MANTOUX

LA GIARETTIERA

TRIESTE - CORSO ITALIA, 11 (EX CANETTA) - TEL. 64806

SABATO 18 OTTOBRE APERTURA E INAUGURAZIONE

boutique *Colet*

il nuovo modo di essere donna

BOUTIQUE—BOUTIQUE—BOUTIQUE—BOUTIQUE—BOUTIQUE—BOUTIQUE—BOUTIQUE

AVVISI ECONOMICI

MINIMO 10 PAROLE

Gli avvisi si ordinano presso le sedi della SOCIETA' PUBBLICITA' EDITORIALE S.p.A.

TRIESTE: sportelli via Luigi Einaudi 3/b galleria Tergesteo 11, telefono 65065–6–7. Orario 8.30–12.30, 15–18.30, tutti i giorni feriali – CERVIGNANO DEL FRIULI: via Dante 8, telefono 33715 – GORIZIA: Corso Italia 36, telefono 34111 – MONFALCONE: via Duca d'Aosta 102, telefono 72597 – PORDENONE: viale Libertà 2, tel. 255114 – UDINE: Piazza Marconi 9, telefono 203924 – MILANO: via Pirelli 32, telefono 6769/1 – BERGAMO: via Zelasco 1. P.tta S. Marco 7, telefono 225222 – BOLOGNA: via Irnerio 12-2, telefoni 277801 - 277802 – BRESCIA: telefoni 295766 - 296475 – FIRENZE: v.le Giovine Italia 17, telefoni 676906/7/8/9 – LODI: Corso Roma 68, telefono 65704 – MONZA: Corso V. Emanuele 1, tel. 360247 - 367723 – NAPOLI: via Calabritto 20, telefono 405311 – PADOVA: Piazza Salvemini 12, telefoni 30466 - 30842 - 664721 – PALERMO: via Cavour 70, telefono 245049 – ROMA: via G.B. Vico 9, telefono 3696 – TORINO: Corso Massimo d'Azeglio 60, telefono 6502203. - TRENTO: via Cavour 3941, tel. 85288.

La pubblicazione dell'avviso è subordinata all'insindacabile giudizio della direzione del giornale. Non verranno comunque ammessi annunci redatti in forma collettiva, nell'interesse di piu persone o enti, composti con parole artificiosamente legate o comunque di senso vago; richieste di danaro o valori e di francobolli per la risposta.

La collocazione dell'avviso verrà effettuata nella rubrica ad esso pertinente.

Le rubriche previste sono: 1 lavoro personale servizio – richieste; 2 lavoro personale servizio – offerte; 3 impiego e lavoro – richieste; 4 impiego e lavoro – offerte; 5 rappresentanti – piazzisti; 6 lavoro a domicilio – artigianato; 7 professionisti – consulenze; 8 istruzione; 9 vendite d'occasione; 10 acquisti d'occasione; 11 mobili e pianoforti; 12 commerciali; 13 alimentari; 14 auto, moto, cicli; 15 roulotte, nautica, sport; 16 stanze e pensioni – richieste; 17 stanze e pensioni – offerte; 18 appartamenti e locali – richieste affitto; 19 appartamenti e locali – offerte affitto; 20 capitali, aziende; 21 case, ville, terreni – acquisti; 22 case, ville, terreni – vendite; 23 turismo, villeggiature; 24 smarrimenti; 25 animali; 26 matrimoniali; 27 diversi.

Si avvisa che le inserzioni di offerta di lavoro, in qualsiasi pagina del giornale pubblicate si intendono destinate ai lavoratori di entrambi i sessi (a norma dell'art. 1 della legge 9–12–1977 n. 903).

Le tariffe per le rubriche s'intendono per parola: numeri 1 - 3 lire 350, numeri 16 - 24 lire 825, numeri 2 - 4 - 5 - 6 - 7 - 8 - 9 - 10 - 11 - 12 - 13 - 14 - 15 - 17 - 18 - 19 - 25 lire 870, numeri 20 - 21 - 22 - 23 - 26 - 27 lire 1.030.

La domenica gli avvisi vengono pubblicati con la maggiorazione del 20 per cento. L'accettazione delle inserzioni per il giorno successivo termina alle ore 12.

Gli errori e le omissioni nella stampa degli avvisi daranno diritto a nuova gratuita pubblicazione solo nel caso che risulti nulla l'efficacia dell'inserzione. Non si risponde comunque dei danni derivanti da errori di stampa o impaginazione, non chiara scrittura dell'originale, mancate inserzioni o omissioni. I reclami concernenti errori di stampa devono essere fatti entro 24 ore dalla pubblicazione.

1 Lavoro pers. servizio Richieste

PRESTARSERVIZI pratica referenziata cerca lavoro per una giornata alla settimana. Telefonare lunedì al 758155. 62953/1

2 Lavoro pers. servizio Offerte

BABY-SITTER referenziata 9-13 16-19 cercasi per bambina un anno. Dettagliare referenze a cassetta n. 34/E Publied 34100 Trieste. 62880/2

CERCASI prestarserivizi stabile solo referenziata orario 8-14. Telefonare lunedì mattina 948211. 62970/2

CERCHIAMO coniugi referenziati per lavori domestici villa signorile alloggio indipendente. Telefonare 211027. 62916/2

CERCO collaboratrice domestica - baby-sitter capace massima serietà e volontà referenziata. Orari lunghi. Scrivere a cassetta n. 35/E Publied 34100 Trieste. 62885/2

3 Impiego e lavoro Richieste

AGENTE di pubblicità con esperienza e apprezzabili e dimostrabili risultati ottenuti a Trieste offresi solo a importanti organizzazioni pubblicitarie. Fisso richiesto e provvigioni da concordare. Scrivere a cassetta n. 30/E Publied 34100 Trieste 62832/3

DIPLOMATO volenteroso patentauto offresi per lavoro duraturo anche operaio turnista. Tel. 764917 10-12 dopo 17. 62945/3

ESPERIENZA decennale pratica ufficio fatturazione computer carico-scarico magazzino offresi. Telefono 568933 dopo ore 20. 62814/3

GIOVANE volonteroso diploma Enaip cerca lavoro come meccanico. Tel. 774026. 62767/3

LAUREATO pluriennale esperienza azienda nazionale area sviluppo sistemi organizzativi personale e relazioni industriali a livello dirigenziale contatterebbe seria azienda analoghe funzioni zone Ts-Go-Ud. A richiesta dettagliato curriculum vitae indirizzare a cassetta n. 25/E Publied 34100 Trieste. 62804/3

PERITO industriale decennale esperienza esportazione prodotti industriali. Conoscenza lingue offresi. Scrivere a cassetta n. 36/E Publied 34100 Trieste. 62886/3

PERITO metalmeccanico decennale esperienza conduzione reparti stampaggio plastica tranciatura inox montaggi media serie esamina proposte. Scrivere a cassetta n. 29/E Publied 34100 Trieste. 62831/3

PRATICANTE parrucchiera manicure offresi anche mezza giornata. Tel 391292. 62925/3

PROCURATORE doganale offresi. Scrivere a cassetta n. 43/E Publied 34100 Trieste. 62955/3

RAGAZZA referenziata offresi assistenza persona anziana anche notturna o per stiro. Tel. 420534 ore serali. 62826/3

RAGAZZO volenteroso pratico di assistenza ospedaliera offresi. Telefonare dalle 20 alle 21 al 734693. 62927/3

RAGIONIERA ventenne pratica lavori ufficio perfetta conoscenza sloveno e italiano buono inglese e serbocroato telex ottimo dattilografia. Tel 227473. 62649/3

SIGNORA offresi come collaboratrice dei domestici in famiglia altolocata in cambio di vitto e alloggio. Tel. 733265. 62834/3

SIGNORA pratica assistenza invalidi offresi anche notti. Tel. 303609. 62907/3

SIGNORINA pluriennale esperienza ramo spedizioni e trasporti ottimo inglese parlato scritto discreto tedesco offresi. Anche mezza giornata. Tel. 943929. 62895/3

SPEDIZIONIERE doganale patentato conoscenza lingue offresi per impiego casa di spedizione. Scrivere a cassetta n. 27/E Publied 34100 Trieste. 62823/3

TEDESCO madrelingua italiano francese spagnolo inglese. Corrispondente lingue esperta lavori ufficio libera subito. Telefono 224378. 62958/3

17ENNE capace meccanico auto vespe e motorini offresi. Tel. 273064. 62769/3

35ENNE volenteroso offresi per qualunque lavoro onesto disponibile per qualsiasi orario eccetto che dalle 6 alle 9 del mattino. Scrivere: patente auto 65762 Fermo posta Gorizia. 411/3

NUOVA FIESTA 50

Velocizzatevi

OGGI

Vi invitiamo a conoscere da vicino la nuova FIESTA 50 S. E' un'occasione straordinaria per ammirare tutte le novità Ford.

LA CONCESSIONARIA

TRIESTE - VIA CABOTO, 24

Ford

4 Impiego e lavoro Offerte

AFFIDASI lavoro ricalco a part-time. Scrivere: Arcom Casella Postale 17183-20170 Milano. 35278/4

AFFIDIAMO ovunque residenti lavoro confezione giocattoli. Scrivere Bamby via Firenze 163 Catania. 90/4

AGENZIA di spedizioni cerca padroncino portata ql 20-30 per consegne città e provincia di Trieste. Telefonare ore ufficio 0432/600666. 56/4

AGENZIA Panto serramenti cerca validi collaboratori per Bassa Friulana e parte provincia Gorizia. Lavoro organizzato con fisso più provvigioni. Curriculum od appuntamento a: Panto piazza Cavour 8 Monfalcone 0481/40575. 506/4

AMMINISTRAZIONE stabili assume apprendista impiegata. Scrivere acassetta n.37 E Publied 34100 Trieste. 5141/4

APPRENDISTA mezza lavorante parrucchiera per uomo pratica manicure pedicure cercasi. Scrivere a cassetta n. 49 E Publied 34100 Trieste. 62994/4

AZIENDA vinicola assume in Trieste giovani max 30enni per gestione negozio vendita al minuto preferibilmente con esperienza. Scrivere a cassetta n. 15 B Publied 35100 Padova. 413/4

CERCASI aiuto pasticciere militesente veramente volonteroso. Tel. 948359. 62883/4

CERCASI referenziata stenodattilografa perfetto tedesco e italiano. Scrivere curriculum e lettera in tedesco a cassetta n. 26 E Publied 34100 Trieste. 5105/4

CERCO collaboratori-trici minimo 22 anni da inserire, dopo corso formazione, in attività commerciale-professionale organizzata, anche part-time, in zona residenza Bassa Friulana, provincia Gorizia. Convocazione immediata inviando breve curriculum. Scrivere Publied cassetta n.23 E 34100 Trieste. 1/4

ELIOGRAFO/A cerca Utiltecnica via Foscolo 5. 5069/4

FABBRICA affida ovunque lavoro confezione giocattoli. Scrivere: Giomodel via Gaetano Mazzoni 27 Roma. 35283/4

GARANTIAMO ottimi guadagni confezionando semplici collane agente zona. No cauzione, scrivere Benedetti casella postale n.26 54100 Massa. 205/4

LAUREATO/A economia commercio cerca studio professionale. Scrivere a cassetta n.31 E Publied 34100 Trieste. 5115/4

MONFALCONE ditta import/export assumerebbe impiegata max 28 anni con buona conoscenza dattilografia, sloveno o serbocroato. Offerte casella postale n.28 Monfalcone. 262/4

MONFALCONE per assunzione immediata bar buffet cerca banconiera bella presenza. Telefonare 74518 ore 14-19. 267/4

OFFRIAMO la possibilità di confezionare collane ovunque residenti ottimo guadagno serietà. Per informazioni scrivere: ditta Corsano Mauro cas. post. n.60, 46100 Mantova. 1402/4

PERSONA sola anziana sana cerca dama di compagnia referenziata, mezza età libera impegni familiari amante della musica in possesso di patente disposta viaggiare anche all'estero per 3-4 giorni settimanali ottimo trattamento. Scrivere a cassetta n.45 E Publied 34100 Trieste. 62969/4

PORTAS seleziona operai patentati 21-28 anni, categoria legno. Presentarsi via alle Cave 55, mattino. 5186/4

PRIMARIA azienda cerca operatore commerciale responsabile settore materiali chimici. Scrivere a cassetta n. 21 E Publied 34100 Trieste. 5072/4

PRIMARIA azienda cerca operatore commerciale, responsabile settore materiali non ferrosi. Scrivere a cassetta n. 20 E Publied 34100 Trieste. 5072/4

SOCIETA' di servizi assume segretaria età massima 25 anni per ufficio Trieste. Scrivere cassetta n. 46 E Publied 34100 Trieste. 62973/4

STUDIO legale cerca impiegata indispensabile perfetta stenodattilografia preferibilmente con esperienza in studi professionali. Scrivere curriculum e referenze, cassetta n. 39 E Publied 34100 Trieste. 5144/4

STUDIO tecnico cerca disegnatore con particolare attitudine al disegno di interni con concrete capacità; astenersi se privi di requisiti. Manoscrivere a cassetta n.44 E Publied 34100 Trieste. 5169/4

URGENTEMENTE cercasi esperto contabilità anche meccanizzata esperienza pluriennale. Telefono ufficio 733424. 5085/4

LUCIANO SATTA

BADA COME PARLI (E COME SCRIVI)

DA «IL GIORNALE NUOVO»

«In questo agile dizionarietto che si rifà all'esperienza del linguaggio giornalistico per fornire molti buoni consigli validi per tutti, Satta mantiene più di quanto promette».

DA «IL GIORNO»

«Un giornalista della vecchia guardia, autore anche di grammatiche, ci aiuta con un manuale di validissimi consigli — dettati da una quarantennale esperienza — a scrivere e parlare in modo chiaro e corretto».

DA «LA DOMENICA DEL CORRIERE»

«È un libro aggressivo, spietato, violento. Ad ogni pagina, infatti, si beffa del lettore attribuendogli tassi abissali di ignoranza. Alla fine però si rivela un vero amico di cui non si può fare a meno».

IN TUTTE LE LIBRERIE LA PRIMA RISTAMPA

PROGRAMMATORE ragioniere cerca società informatica. Scrivere a cassetta n. 32 E Publied 34100 Trieste. 5115/4

SI esaminano domande docenti laureati, collegio Kennedy via Veneto 74 Gorizia. 280/4

SOCIETA' internazionale di servizi nell'ambito di un programma di sviluppo regionale ricerca il seguente personale per collaborazione: a) personale esperto elaborazione/verifica manuali d'uso e manutenzione settori diversificati che sia in grado di operare per commessa con verifiche presso i fornitori; b) perito elettrotecnico con esperienze collaudi generatori asincroni, sincroni ed expediting relativo al settore compresi quadri Bt/Mt. Scrivere a cassetta n. 22 E Publied 34100 Trieste. 5075/4

VOLETE realizzarvi e guadagnare? Offriamo occupazione gratificante a signore e signorine dinamiche, ottimo trattamento 0481/44118. 265/4

1.500.000 mensili guadagnerete confezionando presso vostro domicilio articoli piccola pelletteria. Scrivere Emmebi piazzale Porta Pia, 121 Roma.

5 Rappresentanti Piazzisti

AACHEN & Gill studio pubblicitario ricerca personale media cultura, presenza per rappresentanza zona Trieste. Telefonare lunedì 69055. 62943/5

AZIENDA commerciale settore alimentare ricerca rappresentante consegnatario iscritto al Rec per zone TS-GO-UD. Telefonare al 040/251051. 5074/5

CAPOAREA primaria società di leasing nazionale, per consolidamento rete operativa, ricerca professionisti, possibilmente già introdotti, nelle zone di Trieste, Gorizia, Monfalcone. Gradito curriculum. Manoscrivere: Pat Driussi. Via Mameli 45, 33010 Tavagnacco. 55/5

FIORAVANTI cerca giovane rappresentante cui affidare portafoglio clienti acquisiti. Presentarsi lunedì ore 9, via Rosani 1. 5113/5

FORNITORE dentale cerca agenti per zona Trieste-Gorizia. Telefonare allo 040/65292. 5073/5

6 Lavoro a domicilio Artigianato

A.A.A.A.A. RIPARAZIONE sostituzione avvolgibili, pitturazioni, restauri appartamenti. Telefonare 811344. 5171/6

A.A.A.A. RIPARAZIONI idrauliche elettriche domicilio. Telefonare 811344. 5171/6

A.A.A.A. PITTORE artigiano offresi prezzi modici. Telefonare 300071. 62939/6

A.A.A. SGOMBERO rapidamente abitazioni cantine locali ritiro mobili cose ogni genere acquistando tutto. Telefoni 755192-947238, via Rigutti 13/1. 5168/6

A.A. PARCHETTI raschiatura verniciatura, battiscopa posa Bezzi. tel. 829120. 5159/6

A.A. SGOMBERIAMO anche gratuitamente cantine soffitte locali. Tel. 748044. 63001/6

A. PARCHETTI raschiatura-verniciatura, riparazioni Gaspari 755868-70063, Gambini 27/A. 5139/6

A. SGOMBERIAMO anche gratuitamente appartamenti, cantine, soffitte, trasporti. Telefonare 391457. 62974/6

ABATANGELO PARCHETTI riparazioni raschiatura verniciatura tre strati. Telefonare 727620. 4994/6

ANTENNE Canale cinque altre emittenti private specializzati installiano riparano impianti singoli centrali minimi costi preventivi gratuiti. Riparazione immediata tv colori garanzia 3 mesi. 763545. 4715/6

ARTIGIANO giardiniere assume potature alberi e interventi. Prezzi modici ed esecuzioni accurate. Tel. 726353-55043. 62890/6

PITTORE camere, cucine, appartamenti pitturazioni, olio, porte finestre, ringhiere, applicazioni carta parati. Telefono 755573. 62941/6

SGOMBERIAMO appartamenti, cantine, soffitte, eseguo traslochi. Telefonare 771834. 62957/6

SGOMBERIAMO gratuitamente purché sia conveniente appartamenti cantine eseguiamo trasporti. Telefonare 757376. 62956/6

8 Istruzione

PROFESSORE matematica, fisica impartisce ripetizioni qualsiasi livello. Tel. 828419 sera. 62610/8

PROFESSORE ruolo, paziente, esperto, assume assistenza scolastica medie inferiori, superiori. Tel. 71943-948554. T.A. 488/8

9 Vendite d'occasione

PELLICCE, giacche, guarnizioni, montoni vasto assortimento qualità superiori ultimi modelli prezzi straoccasione. Pellicceria Cervo Viale XX Settembre 16, III ascensore; la Vostra pellicceria di fiducia. 4912/9

PELLICCIA Opposum quasi nuova vendesi. 410893. 62995/9

VENDESI miglior offerente Necchi 1937 funzionante. Telefonare 65033. 62979/9

VENDO strumento fagotto Sonora L. 1.200.000, tel. 040/43862. 62912/9

VIOLINO vendesi autore. R. Mainel-Losanna 1934. Tel. 413560 ore 12-13 e 17.18. 62919/9

10 Acquisti d'occasione

A. ANTIQUARIO via Crispi 38 acquista oggetti, libri, mobili, interi arredamenti. Telefonare 306226-774886. 5124/10

11 Mobili e pianoforti

A.A. ACQUISTIAMO anche sgomberando mobili, oggetti del passato a prezzi di oggi dalla camera alla cartolina. Tel. 71173-60456. 62982/11

A. ACQUISTO mobili oggetti qualsiasi genere più sgomberi. Interpellateci 43038-768102. 62324/11

ACQUISTO quadri statue soprammobili mobili viennesi, rilevo vecchi arredamenti. Telefonare 68648. 62876/11

ANTIQUARIATO Il Giardino via Mazzini 12 acquista mobili quadri soprammobili. Tel. 68242. 4971/11

FRANCO e **MARIALIETA VERCHI** acquistano: mobili, soprammobili antichi, italiani e viennesi, lampade, curiosità. Telefonare 305709, abitazione 941093. 5177/11

VENDO camera matrimoniale, soggiorno, cucinino e accessori. Recarsi in via dell'Eremo 197/2 da Braico Angela ore 9.30-11.30 di domenica e lunedì. 62950/11

12 Commerciali

A.A. GIOIELLERIA Liberty acquista gioielli antichi, oro, argenti, orologi e penne d'epoca. Tel. 631641 via Malcanton 14/B. 5138/12

CENTRALGOLD acquista ORO a PREZZI SUPERIORI. Disimpegna polizze, CORSO ITALIA 28. 4984/12

GIULIO Bernardi numismatico compra oro. Via Roma 3, primo piano. 050003/12

PER cessione attività vendita totale di calzature abbigliamento al negozio «Adilia» di via Cologna 55. 62794/12

VENDESI tino legno-castagno 600 litri e damigiane 54 litri. Telefonare 571527. 62894/12

13 Alimentari

DI.BE.MA. offerta valida sino al 18 ottobre acqua Lora di Recoaro 295, vino Buzzinelli 7/10 Collio 3.150, birra Ceres 1.150, Bracchetto Bersano 3.950, whisky 100 Piper's 6.400, soia Gaslini 950, Lavazza Oro 4700-9300, Rosso 3700-7300, Blu 3500-6900 presso le bottiglierie di via Canova 9, Commerciale 27, Pagliaricci 2 oppure a casa vostra telefonando ai n. 569602-418762-728215. 5010/13

14 Auto, moto cicli

A.A.A.A. AUTOSALONE Fiat Emauto via F. Severo 65, tel. 54089 vendita Fiat nuove, Mercedes Benz nuove pronte. Occasioni: 127 '81, Ritmo '81, 131 '80, Regata 70 '85, Alfa 33 '83, Alfasud '83, Golf 1.3 '82, Cadett SR 1.3 '82, R5 '81, A 112 '77, Bmw 320 '80, Fiesta XRZ '82, Ritmo 105 '83. Sul 1.000.000 A 112, Golf, Alfetta, Talbot. 5188/14

A.A.A. AUTODEMOLITORE acquista macchine da demolire ritirandole sul posto. Tel. 821378-574952. 5066/14

A.A.A. DEMOLIZIONE ritira macchine da demolire. Tel. 566355. 5047/14

A.A.A. GARAGE Ferrari salone via Zanetti 773316 Mercedes usati garantiti 190 E, 280 SE, 380 SE, 500 '84, 300 E '86, 250 D nuovo, Maserati Biturbo, Porsche, Cabriolet '84, 924 turbo, Golf GTI 1.8 '85, Volvo turbo '83, 760 TD '83, familiare '84, Range Rover '82, Blazer '81, Citroën T diesel '85, Jaguar '83, Ferrari 308 GTB '83, 308 GT4 '79. Permute rateazioni senza cambiali, aperto festivi. 491/14

A.A. CONCESSIONARIA Peugeot Talbot Padovan De Carli, Flavia 47, 827782: Vespa 125 '85, Honda XL 125 '84, 126 Giannini, 127, Uno 45 e 55, Ritmo 60, A 112 E, Golf 1.1, BMW 320i, Metro, Fiesta, Visa Super, LNA, Samba GL, Horizon, Peugeot 205 GR/GRD, 104 ZL, 305 GL/GR, Fuoristrada Delta 2.0 diesel '82. 5132/14

ALFA GTV 2000 anno 1980 ottime condizioni vendo serali. Tel. 817480. 63005/14

ARO fuoristrada 4×4 meccanica Renault 5 posti accessoriatissime 12.600.000 su strada. Concessionaria Alpina, telefono 62590-577553. 5182/14

AUTOCCASIONI via Romagna 6: A 112, A 112 Abarth, Fiat Uno, 131 Supermirafiori, Ritmo 105 TC, Alfa 33, Duetto 1600, Giulietta 1600, Montreal, Ford Fiesta, Mini Clubman, Porsche 924, Renault 18 GTD, Volkswagen Golf Cabriolet 1100, 1300, 1600, Vespa 125 PK. Permute, facilitazioni senza cambiali, interessi agevolati, garanzia. 050220/14

CONCESSIONARIA

RENAULT F. Zagaria

TRIESTE

PIAZZA SANSOVINO 2 - TEL. 725390

AUTOMERCATO DELL'OCCASIONE

- R 18 Turbo Diesel '84
- R 18 GTD Diesel '84
- R 14 GTL '79
- R 9 TDE Diesel '85
- R 4 TL '80
- Peugeot 505 STI '82
- Peugeot 305 GR '79
- Austin Metro Turbo '84
- Austin Maestro E '84
- Visa Club '83
- Citroën LNA '81
- BMW 320 M/60 '79

Aperto sabato mattina

BMW 315 '82 km 54.000 privato vende. Garage Regina, via Raffineria 6. 5087/14

BMW 323i '80 km 84.000 privato vende. Garage Regina via Raffineria 6. 5087/14

CONCESSIONARIA SAAB GIROMETTA AUTORIZZATO SEAT Saab 900 turbo 3 p., Mercedes 280 SE, Volvo diesel familiare, Maserati Biturbo, Peugeot 205 GTI, R5 turbo, Beta HP Executive 1.6, Ritmo 60 CL, 126, A 112 Elite. Via Franca 4/2, tel. 304893. Aperto sabato mattina. 5140/14

DIPENDENTE Fiat vende Uno SL Fire semestrale. Tel. 301336. 62920/14

DISPONGO gamma autovetture e fuoristrada nuove di fabbrica di importazione a prezzi di assoluta convenienza, permute, facilitazioni, garanzia. Autosalone My Car, via F. Severo 122. 050220/14

ESPACE Renault febbraio '86 vendesi. Tel. 734676 o 773318. 63004/14

FIAT 126 fine '82 km 26.000 come nuova vende privato. Tel. 813807, lunedì in poi. 62948/14

FIAT 132 diesel 2.500 '81 ottimo stato vendesi facilitazioni, 3.500.000. Via del Lavatoio 5, feriali. 62972/14

FURGONE Traffic 10.000 km fatturabile, vendesi, occasione. Tel. 828431-810213. 050209/14

GARAGE Regina, Raffineria 6, riprende il servizio assistenza Bmw. 5087/14

GOLF GLD accessoriato vendo urgentemente. Tel. 271268, ore 19-20.30. 6238/14

MERCEDES 200 benzina anno '81 colore bianco accessoriata km 65.000 vendo. Tel. 304176. 62888/14

MITSUBISHI Pajero turbo diesel ottime condizioni. Tel. 64404, orario ufficio. 62976/14

PANDA 4x4 luglio '85 perfetta, 13.000 km, privato vende. 577754 ufficio 764071. 62893/14

RENAULT R11 TSE aprile '86 con 3 anni di garanzia privato vende 10.000.000 anche a rate. Tel. 211805. 62946/14

Continua in 16.a pagina

Ricerche e offerte di personale qualificato

Importante Società Commerciale
Settore Computers
operante nel Friuli - Venezia Giulia
ricerca
DIPLOMATO RAGIONIERE
massimo 25 anni, militesente, con conoscenza linguaggi di programmazione COBOL - BASIC - DBASE, per inquadramento nel proprio settore software.
Inviare curriculum a Publied Cassetta n. 41/E - 34100 Trieste

Primaria società servizi seleziona in FRIULI, VENETO
4 DIPLOMATI
per lavoro di consulenza e vendita in provincia di residenza. Richiedonsi auto, telefono propri, intraprendenza, bella presenza. OFFRONSI: inquadramento legge n. 863/84 ed incentivi, possibilità di carriera, corso informativo. Per appuntamento telefonare 055/311822/3.

PRIMARIA SOCIETÀ
PRODOTTI PER L'EDILIZIA
SETTORE ADDITIVI PER CALCESTRUZZO
ricerca
AGENTI INTRODOTTI
PER LE PROVINCE DI UDINE E PORDENONE
Si offre inquadramento ENASARCO e trattamento provvigionale molto interessante.
Inviare dettagliato curriculum scrivendo a:
CASELLA 294/A PUBLIED - 20124 MILANO

AGENTI DI UNA PRIMARIA COMPAGNIA DI ASSICURAZIONE
operanti in GORIZIA e MONFALCONE
ricercano
CONSULENTI ASSICURATIVI
da inserire nella funzione vendite.
I candidati, anche se alla prima esperienza, sono orientati ad interpretare il proprio ruolo in termini di professionalità, sotto il profilo sia della conoscenza dei prodotti assicurativi che della programmazione del lavoro e dei rapporti con la clientela.
SI OFFRE:
- Training iniziale di addestramento curato da esperti del settore
- Stimolante attività di contatto ai vari livelli
- Supporto di adeguati strumenti tecnico-commerciali
- Un crescente grado di autonomia operativa
- Soddisfazione economica adeguata (FISSO + PROVVIGIONI)

Gli interessati, ambosessi, sono pregati di inviare curriculum corredato di recapito telefonico, siglato con il RIF. SI/P 35228, con l'indicazione di eventuali attuali livelli retributivi, alla:
PRAXI
SOCIETÀ DI CONSULENZA E ORGANIZZAZIONE S.R.L.
35100 PADOVA - Piazza DE GASPERI 41

PHILIPS
La Divisione Informatica & Comunicazioni, nel quadro del potenziamento della rete di vendita dei propri sistemi di elaborazione dati e software applicativi nel mercato della piccola e media utenza, ricerca
AGENTI
per Veneto / Friuli Venezia-Giulia / Trentino Alto-Adige
Si richiede: significativa esperienza di vendita nel settore specifico o in settori similari preferibilmente in aree di mercato verticali; residenza o sede nella zona di competenza; iscrizione alla Camera di Commercio nel ruolo degli Agenti.
Si offre: trattamento provvigionale al più alti livelli di mercato; ampia gamma di prodotti ad elevata tecnologia; ottimo supporto promozionale; opportunità di partecipare a corsi di formazione professionale e di aggiornamento tecnico commerciale.
Inviare dettagliato curriculum, citando il riferimento e la zona di interesse a:
PHILIPS S.p.A. - Divisione Informatica & Comunicazioni - Segreteria S.M.A. - Vendite Dirette - Via Chiese, 74 - 20126 MILANO.

Alitalia

RETE INTERNAZIONALE

PARTENZE

da Ronchi per:	Partenze	Arrivi
Amsterdam	07.05	10.40
Atene	07.30	14.55
Barcellona	07.30	12.15
Bruxelles	16.10	20.50
Cairo	11.00	21.20
Colonia/Bonn	16.10	22.10
Copenaghen	07.05	12.55
Düsseldorf	16.10	21.15
Francoforte	16.10	20.40
Ginevra	16.10	19.00
Istanbul	07.30	13.20
Lione	16.10	21.00
Londra	07.05	11.00
Madrid	07.05	11.00
	11.00	17.10
Malta	11.00	14.50
Monaco	16.10	20.55
New York	07.30	15.00
Parigi	07.05	14.30
	16.10	20.00
Stoccarda	07.05	12.05
Stoccolma	16.10	20.55
Zurigo	16.10	18.40

ARRIVI

per Ronchi da:	Partenze	Arrivi
Amburgo	08.00	15.20
Amsterdam	11.30	15.20
Atene	15.55	21.55
Barcellona	10.50	15.20
	13.05	18.30
Bruxelles	10.20	15.20
Colonia/Bonn	07.25	15.20
	14.35	22.10
Copenaghen	13.50	22.10
Düsseldorf	17.10	22.10
Francoforte	10.00	15.20
	16.10	22.10
Istanbul	14.15	18.30
Lione	08.20	15.20
Londra	17.30	22.10
Madrid	13.20	18.30
	17.00	22.10
Malta	15.40	21.55
Monaco	18.05	22.10
New York	18.00	*10.15
Parigi	11.10	15.20
	15.20	22.10
Stoccarda	12.50	22.10
Stoccolma	09.15	15.20
Vienna	18.50	22.10
Zurigo	09.05	15.20
	19.30	22.10

* il giorno dopo

TRIBUNALE DI TRIESTE

Fallimento Ditta Ader di Enzo Fogagnolo

Il Giudice Delegato dott. Macchiarella fissa nuova asta al 23 ottobre 1986 alle ore 11.15 per la vendita all'incanto dell'immobile P.T. 2214 - 2223 - 2228 del C.C. di Barcola (alloggio di via del Cerreto n. 7/1, ripostiglio, scantinato e posto macchina) al prezzo base di lire 230.000.000 ridotto del quinto davanti a sé stanza n. 262 del Tribunale.

Fissa il termine del 22/10/86 ore 12 per il deposito della cauzione pari al 25% del prezzo di cui sopra (comprensiva delle spese) presso la Cancelleria Fallimentare.

Fissa l'offerta minima in aumento in L. 3.000.000 e il termine per il versamento del saldo prezzo in gg. 30 dall'aggiudicazione.

IL CANCELLIERE
F.to Ciccarelli

IL GIUDICE DELEGATO
F.to Macchiarella

Per informazioni rivolgersi al curatore avv. Mario Bercè in Trieste, via Fabio Severo n. 19.

IL DIRETTORE DI SEZIONE
(Giuseppe Ciccarelli)

TRIBUNALE CIVILE E PENALE DI TRIESTE

N. 55/83 R.E.

Si rende noto che alle ore 10.30 del 29 ottobre 1986 si procederà alla vendita con incanto del seguente immobile, di proprietà di NOVACCO in MAZZENI LUCIANA:

P.T. 300 di Malchina c.t. 1° p.c. 227 casa, c.t. 2° p.c. 1122 arativo (edificio ad uso ristorante e pensione, in disuso, in località Malchina 23), al prezzo base di L. 187.000.000.

Offerte minime in aumento: L. 1.000.000.

Deposito per cauzione e spese, da effettuare entro le ore 12 del giorno precedente la vendita: 25% del prezzo base.

Termine per il deposito del saldo prezzo: 30 giorni dall'aggiudicazione definitiva.

Informazioni in Cancelleria, stanza 241.

Trieste, 26 settembre 1986

IL CANCELLIERE
Rubini

ORARIO FERROVIARIO

TRIESTE C. - VENEZIA - BOLOGNA - ROMA - REGGIO CAL. - CATANIA - SIRACUSA - PALERMO - MILANO - TORINO - GENOVA - VENTIMIGLIA

PARTENZE DA TRIESTE CENTRALE

- 4.28 D/L Venezia S.L.
- 5.20 L Venezia S.L.
- 5.50 D Venezia S.L.
- 6.17 R *Tergeste* - Torino P.N. - Milano C. - (via Ve. Mestre) (°)
- 6.22 L Portogruaro (soppresso nei giorni festivi) (1)
- 6.48 D Venezia S.L. - Roma (WLAB Mosca - Roma (2); I e II cl. Zagabria - Venezia; I e II cl. Zagabria, Budapest - Roma).
- 8.06 Ex Venezia S.L.
- 9.00 Ex *Venezia Express* - Venezia S.L.
- 9.53 L Venezia S.L.
- 10.25 R Roma T.ni (via Ve. Mestre) (*)
- 12.37 Ex Venezia S.L.
- 13.45 L Portogruaro
- 14.45 Ex *Triveneto* - Venezia S.L. - Bologna - Firenze S.M.N. - Roma Tib. - Napoli C. - Catania - Siracusa - Palermo - Reggio C. (cuccette I e II cl. Catania e Palermo; cuccette II cl. Reggio C.) (cuccette II cl. per Siracusa (5)).
- 16.10 Ex Venezia S.L. - Milano C.
- 17.15 D Venezia S.L. - Bologna - Bari - Lecce (cuccette II cl. Trieste - Lecce).
- 17.25 L Venezia S.L.
- 18.22 R Venezia S.L. (§) (3)
- 18.42 L Venezia S.L.
- 19.30 L Portogruaro.
- 19.38 Ex *Simplon Express* - Ve. Mestre - Roma - Milano Lamb. - Domodossola - Parigi (cuccette I e II cl. Trieste - Parigi; cuccette II cl. Belgrado - Parigi; WLAB e cuccette II cl. Zagabria - Parigi)
- 20.26 D Venezia S.L.
- 21.30 D Venezia S.L. - Milano C. - Torino P.N. - Genova P.P. - Ventimiglia (cuccette II cl. Trieste - Torino; WLAB e cuccette II cl. Trieste - Ventimiglia).
- 23.00 Ex Ve. Mestre - Bologna - Roma (WLA e WLAB e cuccette I e II cl. Trieste - Roma).

ARRIVI A TRIESTE CENTRALE

- 2.32 D Venezia S.L.
- 6.03 L Portogruaro (4).
- 6.56 L Portogruaro.
- 7.28 D Ventimiglia - Genova P.P. - Torino - Milano - Venezia S.L. (WLAB e cuccette II cl. Ventimiglia - Trieste; cuccette II cl. Torino - Trieste)
- 7.40 Ex Roma - Bologna - Ve. Mestre (WLA WLAB e cuccette I e II cl. Roma - Trieste).
- 9.15 Ex *Simplon Express* - Parigi - Domodossola - Milano Lamb. - Ve. Mestre (cuccette I e II cl. Parigi - Trieste; cuccette II cl. Parigi - Belgrado; WLAB e cuccette II cl. Parigi - Zagabria).
- 9.27 D Venezia S.L.
- 10.32 Ex Lecce - Bari - Bologna - Venezia S.L. (cuccette II cl. Lecce - Trieste).
- 10.48 R Venezia S.L. (§) (3)
- 13.18 L Portogruaro
- 13.28 Ex Milano C. - Venezia S.L.
- 15.20 D Venezia S.L.
- 16.20 D Venezia S.L.
- 17.16 Ex *Triveneto* - Palermo - Siracusa - Catania - Reggio C. - Napoli C.F. - Roma Tib. - Firenze C.M. - Bologna - Venezia S.L. (cuccette I e II cl. Palermo - Trieste e Catania - Trieste; cuccette II cl. Reggio Calabria - Trieste, cuccette di II cl. Siracusa - Trieste). (6)
- 19.00 D *Venezia Express* - Venezia S.L.
- 19.40 L Portogruaro
- 20.14 D Venezia S.L.
- 20.54 R Roma T.ni (via Mestre) (*)
- 21.42 R *Tergeste* - Torino P.N. - Milano C. (via Ve. Mestre) (°).
- 23.06 L Venezia S.L.
- 23.18 Ex Roma - Venezia S.L. (WLAB Roma - Mosca (escluso il giovedì e sabato); I e II cl. Venezia - Zagabria; I e II cl. Roma - Zagabria e Roma - Budapest).
- 0.40 L/D Venezia S.L.

(°) Servizio di I e II classe con supplemento rapido.
(*) Servizio di sola I classe con prenotazione obbligatoria.
(§) Servizio di sola I classe.
(1) Prosegue per S. Donà di Piave dal 28.9 al 20.12.86, dal 7.1 al 15.4.87, dal 22.4.87 al 30.5.87.
(2) Non circola nei giorni di venerdì e mercoledì.
(3) Soppresso il 25 e 26.12.86 e 1.1.87.
(4) Soppresso nei giorni festivi.
(5) Circola al 19 al 23.12.86, dal 2 al 6.1.87, dal 15 al 17 e dal 20 al 25.4.87.
(6) Circola dal 20 al 24.12.86, dal 3 al 7.1.87, dal 16 al 18 e dal 21 al 26.5.87.

TRIESTE C. - VILLA OPICINA - LUBIANA - BELGRADO - SOFIA - ATENE - ISTANBUL - BUDAPEST - VARSAVIA - MOSCA

PARTENZE DA TRIESTE CENTRALE

- 9.42 Ex *Simplon Express* - V. Opicina - Lubiana - Zagabria - Belgrado (cuccette II cl. Parigi - Belgrado; WLAB Parigi - Zagabria)
- 13.35 L V. Opicina - Lubiana (1)
- 18.28 D V. Opicina - Lubiana (1)
- 19.53 Ex *Venezia Express* - V. Opicina - Lubiana - Belgrado - Skopje - Atene (WLAB e cuccette II cl. da Venezia - Belgrado; cuccette II cl. Venezia - Skopje (non circolanti nei giorni di domenica e lunedì) e Venezia - Atene)
- 20.20 L V. Opicina
- 23.52 D V. Opicina - Lubiana - Zagabria - Budapest - Mosca (WLAB Roma - Mosca) (2)

ARRIVI A TRIESTE CENTRALE

- 5.10 D Mosca - Budapest - Zagabria - V. Opicina (WLAB Mosca - Roma) (3).
- 8.36 Ex *Venezia Express* - Atene - Skopje - Belgrado - Lubiana - V. Opicina
- 9.46 D Lubiana - V. Opicina (1)
- 16.38 D Lubiana - V. Opicina (1)
- 19.05 Ex *Simplon Express* Belgrado - Zagabria - Lubiana - V. Opicina, (cuccette II cl. Belgrado - Parigi; WLAB e cuccette II cl. Zagabria - Parigi)
- 21.30 L V. Opicina

(1) Soppresso nei giorni di domenica e I e 3.11, 8, 25 e 26.12.86; 1 e 6.1, 20 e 25.4, e 1.5.87.
(2) Non circola nei giorni di sabato e giovedì.
(3) Non circola nei giorni di venerdì e mercoledì.

ECONOMIA E FINANZA

IN BORSA LA BATTAGLIA CON MEDIOBANCA HA CATALIZZATO L'ATTENZIONE

E' stata la settimana delle Montedison Ruolo di spicco anche per le Generali

MILANO — Una settimana densa di record e colpi di scena si è conclusa alla Borsa di Milano, con un rialzo dell'indice Mib dell'1,18 per cento. La battaglia tra i vertici di Montedison e Mediobanca, trasferita apertamente alle «corbeilles» di Piazza Affari, ha catalizzato l'attenzione degli operatori fino alle ultime battute, anche se il culmine della tensione è stato toccato giovedì, giorno in cui le Montedison sono state scambiate a prezzi e in quantità superiori ai massimi storici (4290 lire il prezzo al listino e 667,7 miliardi il controvalore delle azioni trattate nella giornata).

Con l'annuncio da parte del presidente del gruppo Ferruzzi, Raul Gardini, dell'acquisizione del 14,5 per cento del capitale della Montedison diffuso nella serata di giovedì, la partita aperta in seguito all'acquisto da parte di Schimberni del 12 per cento della compagnia fiorentina di assicurazioni Fondiaria, viene considerata chiusa dagli osservatori, anche se in Borsa molti attendono ulteriori sviluppi della vicenda.

La settimana borsistica, inaugurata con l'avvio dell'aumento di capitale Montedison di 901 miliardi, avvenuto lunedì fuori Borsa, si è conclusa con un rialzo del titolo del 6,93 per cento nell'arco dell'ottava, mentre tra i valori maggiormente in evidenza hanno assunto un ruolo di spicco alle battute finali le Generali, che con il rialzo di oltre il cinque per cento messo a segno venerdì, hanno portato al 10,48 per cento il progresso accumulato in sette giorni.

I timori diffusi tra gli operatori nei giorni scorsi, circa le possibili conseguenze della scalata alla Montedison sull'equilibrio del mercato, si sono in parte dissolti sul finire della settimana, quando la Borsa ha reagito con un rialzo dell'uno per cento (che ha coinvolto gran parte della quota), al ritorno degli scambi (che si aggiravano giovedì sui 667 miliardi di controvalore) su livelli consueti.

Nell'arco della settimana, comunque, il volume di titoli negoziati è risultato pressoché raddoppiato rispetto all'ottava precedente, passando da 998 a circa 1900 miliardi di lire.

Il maggiore incremento in termini di quantità scambiate è stato messo a segno dalle Montedison, che hanno sostanzialmente quintuplicato il dato registrato alla fine della scorsa settimana (ne sono stati scambiati circa 230 miliardi, contro i 38 precedenti).

Più che raddoppiati sono risultati gli scambi sulle Generali, passati dalle 481 mila 900 azioni della scorsa ottava circa un milione 140 mila. Un incremento dell'8 per cento del volume di scambi hanno registrato invece le Fiat (si è concluso questa settimana il collocamento del pacchetto libico), mentre smentite sono giunte dalla casa di Torino sulle voci diffuse in Borsa circa un presunto ingresso nella compagnia di due grandi gruppi esteri.

Tra i titoli guida le Fiat hanno registrato un incremento del 2,34 per cento nella settimana e le Mediobanca sono salite del 3,4 per cento. Il primato dei rialzi spetta comunque alle Generali, che hanno chiuso la settimana a quota 125.950 lire, con un rialzo del 10,48 per cento.

Varasi, secondo azionista Montedison: «Le regole del capitalismo son mutate»

ROMA — «Ho scelto di restare a fianco della Montedison perché non condividevo le strategie dell'altra parte. Non ho cercato di mediare, non era il mio compito né la mia ambizione». Così Gianni Varasi, secondo azionista di Montedison, spiega, in un'intervista a «Panorama», che ne ha anticipato il resto, la sua posizione rispetto allo scontro per il controllo del Foro Buonaparte.

«Ho provato a cercare dei punti di incontro per evitare stress alla Montedison — spiega Varasi — e poi dovevo difendere il mio investimento. Ma le posizioni non si ammorbidivano». Quanto a Schimberni, «a me — dice Varasi — va benissimo, perché benissimo ha gestito i soldi che gli ho affidato. Lo stesso Cuccia ha sostenuto che ha meritato 10 e lode fino al 31 dicembre 1985. Il management della Montedison va bene. Gardini e io siamo d'accordo nel non interferire con lo sviluppo dell'azienda. Il management di un'azienda come la Montedison non si cambia con leggerezza, se si vogliono fare gli interessi e della società e degli azionisti».

Sull'acquisto del pacchetto di azioni della Fondiaria da parte di Montedison, Varasi afferma di essere interessato «a che la società abbia fatto un buon affare. Certo, se l'acquisto fosse stato fatto a prezzo di indebitamento lo avrei considerato errato, perché troppo costoso rispetto al possibile rendimento della società».

Secondo Varasi, la stessa proposta di Cuccia di trasferire le azioni Fondiaria in mano alla Montedison a soggetti indicati da Mediobanca dimostra che la Fondiaria «non è stato un cattivo affare».

Rispetto alla situazione che si è venuta a creare all'interno della Montedison, Varasi sostiene che «è cambiato un sistema, non si è rotto un patto di sindacato, patto che ha ragione di esserci quando non c'è il mercato. Occorre rendersi conto che oggi in Italia il mercato, per quanto piccolo, c'è e funziona».

Quanto al ruolo di Mediobanca come cassa di compensazione del capitalismo italiano, «nella fase di ricostruzione del paese ciò è stato necessario, un bene indispensabile. Ora le regole sono cambiate e si deve prendere atto. Oggi il mercato ha dimostrato che le azioni non si pesano ma si contano. Era complicato tenere in piedi un sistema desueto».

«Le sembra giusto — conclude Varasi — che questioni grosse, enormi come quelle di cui si è parlato possano essere discusse tra quattro mura, tra il "giovane ragazzo", così Cuccia mi apostrofa, e l'establishment?».

Quale sia stato il ruolo di Carlo De Benedetti nella scalata Montedison non è noto. È certo, comunque, che Raul Gardini ha rilevato proprio da De Benedetti un pacchetto di azioni pari al 5% del capitale Montedison.

De Benedetti, ancora nei giorni scorsi, smentiva il suo interesse a una scalata alla società di Foro Bonaparte, ma — lo affermano gli ambienti finanziari milanesi — l'attività di trading svolta da una delle sue finanziarie sul titolo è stata molto intensa.

Il 5% delle azioni Montedison è pari a poco meno di 65 milioni di azioni, con un costo difficile da stabilire, data la velocissima lievitazione dei prezzi succedutasi dal 19 settembre (3130 lire) al 9 ottobre (4290 lire), ultimo giorno «ufficiale» della scalata stessa. Dal 22 settembre (3145 lire), il prezzo non è mai sceso sotto le 3300 lire.

Stabilita un'ipotetica media di prezzo di acquisto di 3400 lire, l'esborso per i 65 milioni di azioni danno una cifra di 221 miliardi di lire. Se è vero, come riferito in questi ultimi giorni, che il pacchetto è stato offerto a 4400/4500 lire, l'utile realizzato dalle società facenti capo a De Benedetti non dovrebbe essere inferiore ai 65/70 miliardi di lire. Se il prezzo medio di acquisto fosse stato inferiore alle ipotizzate 3400 lire, detto utile sarebbe ovviamente superiore.

DATI COMUNICATI DALL'ISTAT

Fatturato industria A luglio più 1,6%

ROMA — L'indice generale del fatturato dell'industria (calcolato sulle vendite a prezzi correnti) nel mese di luglio 1986 è risultato pari a 205,8, con un incremento di appena l'1,6 per cento rispetto allo stesso mese del 1985.

Questo risultato deriva — informa l'Istat — dall'effetto combinato di un incremento del fatturato sul mercato interno (+2,7 per cento) e di una lieve contrazione di quello sul mercato estero (−1,5 per cento): su di esso ha influito il ribasso dei prezzi dei prodotti industriali in generale e di quelli destinati all'esportazione in particolare.

Nell'arco dei primi sette mesi dell'anno, l'indice del fatturato ha segnato un incremento del 3,2 per cento, rispetto all'analogo periodo del 1985. Sempre nel periodo gennaio-luglio 1986, con riferimento alla destinazione economica dei prodotti, gli indici del fatturato complessivo (nazionale ed estero) hanno registrato un incremento dell'11,2 per cento per i beni finali d'investimento e dell'8,4 per cento per quelli di consumo, mentre i beni intermedi hanno accusato una flessione del 4,3 per cento.

A livello settoriale gli incrementi percentuali più consistenti hanno riguardato: gli autoveicoli (17,2), gli altri mezzi di trasporto (12,8), la meccanica di precisione (12,2), la carta, stampa ed editoria (10,3), gli alimentari ed affini (9,2) e la costruzione di materiale elettrico ed elettronico (8,9). Diminuzione percentuali hanno invece registrato: l'industria petrolifera (18,1), la produzione e prima trasformazione dei metalli (5,2).

Sempre nello stesso mese di luglio 1986, l'indice degli ordinativi dei settori industriali che lavorano su commessa ha subito un aumento in termini monetari del 3,3 per cento rispetto all'analogo mese dell'anno precedente, derivante da un incremento del 6,1 per cento della domanda interna e da un calo dell'1,7 per cento di quella estera.

Nei primi sette mesi dell'anno 1986, rispetto allo stesso periodo del 1985, l'indice degli ordinativi è aumentato del 7,9 per cento.

Acquisti delle Generali

Le Assicurazioni Generali hanno perfezionato l'acquisto della «Sofigea» (la finanziaria dell'Ania, assicurazione che riunisce le imprese assicuratrici) della «Siad», società del Mezzogiorno che ha un portafoglio premi dell'ordine di 120 miliardi di lire, e della «Mutuamar», società della Finmare (Iri) per la quale è in corso d'attuazione la procedura di fusione dell'Unione mediterranea di sicurtà, «creando con ciò una struttura di rilievo per i rischi trasporti».

Lo rende noto la compagnia di assicurazioni, in un comunicato in cui annuncia che i suoi dirigenti sono intervenuti ieri ad Atene alle celebrazioni per il centenario di attività della locale succursale.

Felice di sentire!

amplifon

TRIESTE
Piazza Goldoni, 10
Tel. 734333

UDINE
Via Crispi, 49
(P.zza. Ospedale Vecchio)
Tel. 204410

PORDENONE
Piazza C. Costantini, 7
(di fronte uff. Postale)
Tel. 27903

105 Filiali - 1500 Centri Acustici

per la pubblicità su
IL PICCOLO
rivolgersi alla
Società Pubblicità Editoriale
TRIESTE - Piazza Unità d'Italia 7, tel. (040) 65065/6/7 • GORIZIA - Corso Italia 36, tel. (0481) 34111 • MONFALCONE - Via Duca d'Aosta 102, tel. (0481) 72597 • UDINE - Piazza Marconi 9, telefono (0432) 203924 • PORDENONE - Viale Libertà 2, telefono (0434) 255114

ANCHE MARTELLI ATTACCA IL MINISTRO NEL CONVEGNO A MANTOVA

Guerra aperta sulla scuola tra Falcucci e Confindustria

MANTOVA — Arrivato verso le 10.30 accompagnato dalla sorella Susanna, Gianni Agnelli ha prima visitato il museo di Tazio Nuvolari, grande pilota e innovatore del modo di guidare e di correre in auto.

Sorridente, Agnelli se n'è poi andato a parlare lì accanto, nel Palazzo della Regione, al convegno della Confindustria su «Innovazione, formazione, sviluppo». Ragazzi e studenti, quasi tutti sul «paninaro», si trovavano nei paraggi fin dal mattino presto. Volevano accogliere, non certo per una manifestazione di affetto, il ministro della pubblica istruzione Franca Falcucci, che ha parlato al convegno confindustriale subito dopo Agnelli.

Nel dibattito al Palazzo della Regione, era sotto accusa la scuola, soprattutto la formazione professionale, materia di competenza regionale.

Nessuno sembra contento di questo nostro sistema scolastico e formativo; non la Confindustria, che avverte drammatiche carenze di capacità professionale, di quadri intermedi e di dirigenti; non le banche, che spendono pozzi di quattrini nel formare specialisti, per poi vederselli soffiare da una concorrenza a coltello; non i sindacati i quali, con la crisi dell'operaio massa, temono di restare senza materia prima da mobilitare e si gettano sulle alternative; nemmeno i politici, che avvertono l'emergere di ceti e professioni dei quali assicurarsi le simpatie.

«Una società che non è in grado di utilizzare sino in fondo le proprie risorse umane, che sono le sole a governare il cambiamento, è destinata a soccombere nella sfida della concorrenza, a trovarsi spiazzata nella nuova divisione internazionale del lavoro», ha detto Luigi Lucchini, presidente della Confindustria.

Ma pur essendosi assunta un ruolo contestativo, la Confindustria è stata la più moderata nel contestare. Gianni Agnelli ha ricordato che, dall'unità d'Italia, la scuola è sempre stata considerata un oggetto da riformare. «Il nostro obiettivo ideale — ha aggiunto — dovrebbe essere quello di una scuola che non abbia più bisogno di riforme ricorrenti.

Il ministro Gianni De Michelis e il vicesegretario del Psi, Claudio Martelli (atteso per venerdì, si è potuto far vivo solo ieri mattina tardi), hanno quasi fatto strame del sistema scolastico italiano, soprattutto della formazione professionale affidata alle Regioni. Alle quali «bisogna sottrarre questa riserva di caccia, a costo di cambiare la Costituzione», ha detto il ministro del lavoro. De Michelis ha inneggiato al convegno della Confindustria: «Ben vengano questi raduni di massa dove finalmente la grisaglia sostituisce l'eskimo».

«Non va scoraggiata», ha detto Martelli, l'idea di una defiscalizzazione che aiuti le aziende nella formazione professionale. «Il ministro — ha concluso il vicesegretario del Psi — non è in condizione di promuovere la modernizzazione, ormai si limita a gestire la disoccupazione intellettuale».

In un corsivo il «Popolo» di oggi replica alle dichiarazioni fatte dal vicesegretario socialista Martelli. «Siamo ormai vaccinati contro le provocazioni di Martelli — si scrive — ma pensiamo che dovrebbe esistere una sorta di freno automatico nei confronti delle tentazioni avanguardiste: altro non sono infatti gli atti sconsiderati contro il ministro Falcucci, la politica scolastica della Dc, la distruzione sistematica di un sistema di dialogo politico tra gli alleati che dovrebbe privilegiare la fase costruttiva rispetto alle contumelie».

G. Mazz.

Agnelli: entro 10 giorni la proposta per l'Alfa

MANTOVA — «Se non proprio la settimana prossima, entro 10 giorni formalizzeremo la proposta Fiat per l'Alfa Romeo». Lo ha dichiarato a Mantova il presidente della Fiat, Gianni Agnelli, a latere del convegno di due giorni organizzato dalla Confindustria sul tema «Innovazione, formazione, sviluppo».

Agnelli, che già a Torino, nel corso dell'assemblea Ifi, aveva rilasciato dichiarazioni sulla svolta nella vicenda Montedison costituita dall'acquisizione da parte del gruppo Ferruzzi del 14,5% del capitale della capogruppo Foro Bonaparte, ha detto ancora: «La bussola di Gardini mi sembra orientata verso il sereno variabile».

A chi gli chiedeva chi terrà il sestante, usando sempre terminologia marinara, ha detto: «È gente che naviga a vista.

Dopo le notizie dell'altra notte, provenienti da Stoccolma, secondo le quali il finanziere di origine egiziana Refaat El Sayed, in trattative con Montedison per cedere il controllo della sua Fermenta, avrebbe dichiarato di non essere più interessato a trattare con Montedison, Agnelli ha precisato di non conoscere a fondo la vicenda. Ha tuttavia detto di El Sayed: «È un tipo strano, conosciuto in tutta la Scandinavia come tale. D'altra parte, mi pare che avessero già venduto un terzo dell'azienda.

Il caffè in cifre

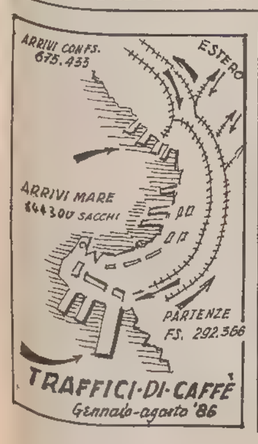

Nei primi otto mesi dell'anno sono giunti nei magazzini nell'Ente Porto di Trieste 1,520 milioni di sacchi da 60 kg., così distribuiti: sbarchi marittimi 844.300 sacchi; arrivi con ferrovia 675.433. Mancano i dati degli arrivi a mezzo autotreni Tir, perché l'amministrazione finanziaria non registra né gli arrivi e neppure le partenze a mezzo camion.

Basandoci sui dati del 1983 (dal febbraio 1984 la dogana non ha più fornito indicazioni sui traffici autoveicolari), si arriva per calcolo indiretto da gennaio ad agosto a circa 1,4 milioni di sacchi di movimentazione portuale a mezzo autotreni.

Le provenienze via mare sono state nel periodo considerato 844.300 sacchi, fra cui 224.066 provenienti dal Brasile; 104 mila dalla Costa d'Avorio; 104 mila dallo Zaire; 119.950 dal Kenya; 67.314 dal Camerun; seguono poi secondo ordine Indonesia, Etiopia, Malaysia.

In merito al caffè entrato nell'Ente Porto a mezzo ferrovia, circa il 75 per cento è giunto da altri porti nazionali (non avendo certe navi la convenienza ad effettuare il «periplo», cioè dal Tirreno all'Alto Adriatico). Comunque parecchio caffè verde è giunto dai porti jugoslavi, dalla Germania federale, dalla Francia, Olanda, Svizzera.

D. Lunder

CRESCE LA VOGLIA DI FIAT

È un dato di fatto: il desiderio del pubblico verso le auto e i veicoli commerciali della gamma Fiat cresce verticalmente. E proprio mentre sta salendo il vostro interesse per loro, ecco un'entusiasmante notizia: diminuiscono gli interessi sull'acquisto rateale Sava.

Fino al 31 ottobre Sava taglia del 25% l'ammontare degli interessi sull'acquisto rateale di tutte le auto e i veicoli commerciali Fiat disponibili per pronta consegna. Un quarto di risparmio! Dalla Panda alla Croma, dal Fiorino al Ducato, è il momento di comprare. Domanda: quanto si risparmia? Risposta: anche parecchi milioni. Stop alle parole, via agli esempi. Acquistando una Uno 60 SL 5 porte, e pagandola comodamente con 47 rate mensili da L. 328.000 caduna, risparmiate L. 1.646.000. Per una Regata 1005 i.e., con 47 rate da L. 435.000, avete un risparmio secco di L. 2.183.000. Passiamo ora alle macchine da reddito. Ecco un paio di esempi: Fiorino Jolly Furgone Diesel, con 47 rate da L. 329.000, vi offre un vantaggio di L. 1.651.000; Ducato Maxi Furgone Turbodiesel, con 47 rate da L. 709.000, vi fa risparmiare L. 3.558.000: tre milioni e mezzo guadagnati in partenza. Tutto questo anticipando in contanti solo Iva e messa in strada e col semplice possesso dei normali requisiti di solvibilità richiesti da Sava. Insomma, fino al 31 ottobre Sava trascura i propri interessi perché possiate dare una risposta immediata alla vostra voglia di Fiat.

Speciale offerta non cumulabile con altre iniziative in corso. In base ai prezzi e tassi in vigore l'1/10/86

DIMINUISCONO GLI INTERESSI DI SAVA

-25%

FINO AL 31 OTTOBRE

FIAT SAVA

È UNA SPECIALE INIZIATIVA DI CONCESSIONARI E SUCCURSALI VALIDA FINO AL 31/10/86 SU TUTTE LE VETTURE E I VEICOLI COMMERCIALI DELLA GAMMA FIAT

Continuaz. dalla 14.a pagina

RIGAMONTI motori revisionati. 410343 telefonate quando desiderate. 62799/14

SEAT Concessionaria Alpina: pronta consegna modelli '87 Ibiza-Malaga. Piazza Dalmazia, via del Ronco, Basovizza. 5182/14

USATO SÌ ma MY CAR: A112, Fiat 127, 127 Sport, Panda 45, Uno ES, Uno 55 S, Uno diesel, Ritmo 60 CL, Ritmo 105 TC, 131 Supermirafiori, Alfa 33 Quadrifoglio oro, Giulietta 1600, Alfasud, Lancia Prisma 1600, Volkswagen Golf 1100, 1600 GTI, 1800 GTI, Ford Fiesta, Renault R5 Alpine, Ferrari 308 GTBI, Range Rover, Maserati biturbo, Suzuki SJ 410 van, Mini De Tomaso, Opel Kadett, Volvo 240 Station turbo, 740 Intercooler, Camper Elnagh Briscola. Permute, facilitazioni senza cambiali, interessi agevolati, garanzia. Autosalone My Car, via F. Severo 122, tel. 569119. 050220/14

PORTE BLINDATE
ANTISCASSO PER INGRESSO APPARTAMENTI
EDILCAPPONI rappresentanze
Via Trento 13 - Tel. 040/630396

VENDO Prinz efficiente revisionata, gomme nuove. Telefonare 573570 mattinata. 62830/14

VOLVO 760 GLE '84 ottime condizioni privato vende. Tel. 768121 ore ufficio. 5114/14

15 Roulotte nautica, sport

ALLA Camper Trieste, strada per Basovizza 6, tel. 567956: Roller 356 anno '86, km 25.000, L. 28.000.000. Occasionissima. 5142/15

BARCA al Centro mercato imbarcazione usata a Lignano Sabbiadoro dal 25 ottobre al 2 novembre. Affidateci o cercate la vostra barca. Informazioni agenzia Yachting San Marco 0431-53143. Off Shore Unimar (0431) 428524/70323. 238062/15

CAMPER roulotte: Laika, Adria, Knaus. Tre grandi firme per ogni esigenza. Nauticaravan, rio Ospo, Muggia. Tel. 271256. 4967/15

MOTORHOM Ymer Mobil 5,50, agosto 1986 Ducato, diesel, 6 posti come nuovo vendo, permuto, rateizzo, Autocaravan, via Dell'Istria 155. 5131/15

PORTE IN LEGNO
IN DIVERSE ESSENZE PRONTA CONSEGNA
EDILCAPPONI rappresentanze
Via Trento, 13 - Tel. 040 630396

MOTORHOME Laika 550 maggio '86 impianto tv-radio, accessori, 43.000.000. Tel. 291022. 63008/15

ROULOTTES d'occasione, vari modelli, a partire da 2.500.000 vendo, rateizzo 40 mesi, senza anticipo. Autocaravan, via dell'Istria 155. 5131/15

VENDO Camper 238 Fiat, ottime condizioni. Tel. 943433 ore serali. 62846/15

17 Stanze e pensioni Offerte

STANZA mobiliata uso bagno affittasi a giovane tel. 304660. 62949/17

18 Appartamenti e locali Richieste affitto

A.G. VUOI AFFITTARE il tuo appartamento vuoto, arredato noi ci occupiamo a farlo nel modo migliore. ADRIA Mazzini 30, tel 68758. 5173/18

ALVEAME 724444 ricerchiamo per referenziati non residenti due/tre stanze, servizi, nessuna spesa per i proprietari. 62998/18

AZIENDA cerca appartamenti vuoti o ammobiliati per i suoi dipendenti. Scrivere a cassetta Publied n. 28/E 34100 Trieste. 050219/18

CASAPIU' 60582 cerchiamo per nostra clientela selezionata non residente appartamenti arredati/vuoti anche uso ufficio. Assicuriamo massima serietà riservatezza. Nessuna spesa per proprietari. 7/18

CERCO in affitto stanza vuota zona S. Vito per studio pittura telefonare 745473. 63010/18

CERCO in affitto un vano o due, gabinetto. Rivolgersi al mattino Maria Trento Domus Civica 5 Trieste. 62977/18

DOCENTE universitario non residente cerca ammobiliato per 1 anno. Tel. 411534. 62997/18

FUNZIONARIO banca cerca appartamento bene ammobiliato centrale tel. 771427 ore 14. 63012/18

MONFALCONE dintorni coppia cerca appartamento o villetta in affitto, inintermediari. Telefonare sera 798672. 502/18

PRIMO anno ingegneria studentessa seria cerca monolocale confortevole ammobiliato o non per subito. Telefonare 0434-632968 Katya. 50/18

REFERENZIATO non residente cerca appartamento vuoto o/ammobiliato periodo a termine tel. 69425. 5160/18

SIGNORA sola cerca appartamento due stanze più accessori in zona più centrale possibile tel. 771450. 62934/18

SOCIETA' cerca urgentemente ufficio in affitto posizione centralissima, almeno tre stanze con accessori, preferenziale autometano. Telefonare 60582 orario ufficio. 00127/18

VOLETE affittare il vostro appartamento nel migliore dei modi? Telefonateci, Il caminetto, via Roma 13 è a vosta disposizione. Nessuna spesa a carico per il proprietario. Telefono 69425. T.A. 492/18

19 Appartamenti e locali Offerte affitto

A.G. AFFITTASI appartamento salone 3 stanze cucina doppi servizi garage conforts moderni. 650.000 ADRIA Mazzini 30 tel. 68758. 5173/19

ADVISER castelletto panoramicissimo affittasi professionisti persone realmente interessate su 3 piani giardino zona Rossetti 1.500.000 trattative ns. uffici tel. 762993. 4/19

AFFITTASI appartamenti ammobiliati non residenti o studentesse e appartamento centrale uso studio. Primavera 767993. 5147/19

AFFITTASI appartamento ammobiliato mq 120 zona Gretta telefonare lunedì 722672. 62942/19

AFFITTASI appartamento in Gradisca. Tre stanze, uso cucina, doppi servizi, ammobiliato, tutti conforts, tel. 0481/99286 ore pasti. 414/19

AFFITTASI appartamento ammobiliato prima entrata, non residenti. Adriatica Mazzini 30 68549. 62906/19

AFFITTASI non residenti referenziati appartamento ammobiliato stanza soggiorno cucinino bagno riscaldamento centralizzato. Tel. 762388. 62896/19

AFFITTASI Gretta a studenti/esse appartamento, 2 stanze, 4 posti letto telefono 227439, domenica 12-13, feriali 19-20. 63000/19

AFFITTASI Servola camera cucina bagno ammobiliato non residenti 400.000 spese comprese. Tel. 411534. 62991/19

AFFITTASI bellissimo, superarredato soggiorno, cottura matrimoniale, bagno, 350.000, zona D'Annunzio, non residenti. Tel. 411534. 62991/19

AFFITTASI zona stazione tre stanze, cucinotto bagno perfetto, non residenti 450.000. Tel. 411534. 62997/19

AFFITTASI Giulia appartamento per studenti, lavoratori non residenti quattro posti letto 420.000. Tel. 411534. 62997/19

AGENZIA GAMBA 774927 ammobiliati 2-3 posti letto affittasi contratto termine. 5127/19

ALVEARE 724444 non residenti due/tre stanze, comfort, da 450.000 mensili. 62998/19

ALVEARE 724444 uso ufficio Coroneo, Petronio: tre/quattro stanze servizi da 600.000 mensili. 62998/19

ARA 65010 ore 9-11 affitta casetta zona Università ammobiliata addatta 4 studenti. 5143/19

ARA 65010 ore 9-11 affitta locale affari centralissimo ampia metratura da restaurare. 5143/19

ARA 65010 ore 9-11 affitta posti macchina zona Palazzetto, San Luigi. 5143/19

BESENGHI affittasi appartamento ammobiliato 3 posti letto a studentesse 450.000 mensili. La Piramide 729233. 10/19

BELVEDERE locali 50/100 mq autometano perfetti affittasi uffici/ambulatori tel. 420297 12-14, 19-20. 62340/19

CAPANNONE mq 200 zona Industriale affittasi uso officina, magazzino o altro. Immobiliare Solario tel. 61061, orario 16-19. 5163/19

CASA Mia affitta villetta panoramicissia, zona Grignano alta, soltanto a non residenti referenziati. XXX Ottobre 3, 68858, 9-11, 16-19. 5129/19

68006 TELECASA
offerte immobiliari informazioni 24 ore su 24
immobiliare Borsa

CASAPIU' 60582 arredati soggiorno, cucina, matrimoniale, bagno, da 350.000. Non residenti. 7/19

CASAPIU' 60582 arredato camera cucina bagno 250.000. Non residenti referenziati. 7/19

CASAPIU' 60582 Coroneo arredato due stanze cucina bagno 4 posti letto studenti non residenti. 7/19

ESCLUSIVAMENTE uso casa di riposto affittasi 3 appartamenti composti di 14 camere già arredate 6 servizi lavanderia magazzino cortile. Tel. 771168. 518/19

FONDAZIONE pubblica affitta locale piano terra mq 129 via Palestrina telefonare 761413 feriali 9-13. 5137/19

GAMBINI affittasi stanza indipendente uso ufficio, ammezzato lire 130.000. Tel. 64100 mattino. 5161/19

GIULIA appartamento ammobiliato affittasi a studenti 3 posti letto 300.000 mensili La Piramide 729233. 10/19

LORENZA affitta non residenti Roiano comforts 2 stanze, soggiorno, cucinino, bagno, ripostiglio 400.000. Tel. 734257.

L'amico Piero mi aveva detto che in piazza della Borsa avrei trovato la casa per me.

A dire il vero non ci credevo perché era ormai un anno che la cercavo.

Invece gli annunci video delle vetrine dell'Immobiliare Borsa hanno davvero risolto il mio problema

Parola di cliente.

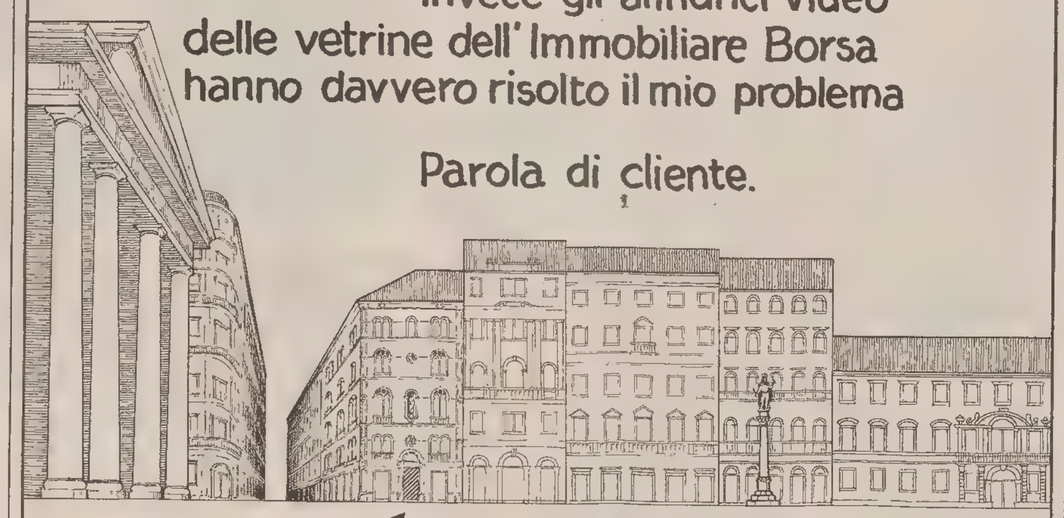

immobiliare Borsa®
diuauuico nell'immobile
Trieste piazza della Borsa 13 tel. 040-68003

LORENZA affitta S. Marco solo studenti 2 stanze, cucina, bagno (4 letti) adiacente scuola interpreti, 480.000. Tel. 734257. 5175/19

OFFRESI alloggio in appartamento confortevole a persona amante animali in cambio occuparsi cane. Compenso da concordare, telefonare 630827. 62963/19

PRESSI Università privato affitta appartamento per quattro studentesse due posti liberi 150.000. 568644 ore pasti. 62983/19

PRIVATO affitta appartamento centrale ammobiliato 5 stanze studenti o studentesse telefonare 416934 ore 10-13. 63003/19

PRIVATO affitta appartamento due stanze cucina bagno arredato a non residenti tel. 753082. 62960/19

PRIVATO affitta zona Stazione non residenti appartamentino recente ammobiliato telefono riscaldamento 350.000 esclusi intermediari. Telefonare 411065. 62968/19

QUADRIFOGLIO affitta non residenti appartamenti arredati da cucina 1/3/4 stanze, 631171. 12/19

RONCHI piccolo locale affari ufficio studio laboratorio con scantinato centralissimo affittasi. 0481/779401. 050214/19

SIT Studio Immobiliare Triestino Srl Passo Goldoni 2 affitta non residenti referenziati alloggio recente ammobiliato ospedale infantile 100 mq 550.000 comprese spese 728644. 22/19

SIT affitta studenti referenziati non residenti alloggio arredato cucina soggiorno due stanze bagno ospedale Maggiore 550.000 comprese spese 728644. 22/19

STUDIO 4 763600 Antoni non residenti salone bicamere in bella palazzina 500.000. 763600. 5165/19

STUDIO 4 763600 centralissimo due stanze soggiorno arredato affittasi studenti. 5165/19

STUDIO 4 763600 Gretta arredato non residenti salone tre stanze doppi servizi terrazzo panoramicissimo. 5165/19

STUDIO 4 763600 Machiavelli libera 1.o dicembre mansarda autometano ascensore perfettamente arredata affittasi non residenti referenziatissimi. 5165/19

20 Capitali Aziende

A.A.A.A. AFFITTO gelateria artigianale zona Stazione. Tel. 60338. 62898/20

A.A.G. VUOI CEDERE la tua ATTIVITA'? NOI ti aiutiamo a farlo nel modo migliore. ADRIA Mazzini 30 telefono 68758. 5173/20

A.A. PRESTITI a famiglie per ogni necessità. Confida Snc. Tel. 64250. 5094/20

A.G. BAR centralissimo cedesi. ADRIA Mazzini 30 telefono 68758. 5173/20

A.G. BAR analcolico-frulleria cedesi. ADRIA Mazzini 30 telefono 68758. 5173/20

A.G. FRUTTA VERDURA ottimamente avviato cedesi. ADRIA Mazzini 30 telefono 68758. 5173/20

A.G. TABACCHI-giornali centralissimo reddito elevato cedesi. ADRIA Mazzini 30 telefono 68758. 5173/20

A.G. ELETTRODOMESTICI radio casalinghi centrale cedesi. ADRIA Mazzini 30 telefono 68758. 5173/20

casa di riposo AURELIA
VIA MACHIAVELLI 15 - TS - TEL 64482
• ABITAZIONE COLLETTIVA PER ANZIANI AUTOSUFFICIENTI E NON

A.G. NEGOZIO fiori centralissimo cedesi trattative riservate. ADRIA Mazzini 30 telefono 68758. 5173/20

A.G. PULISECCO cedesi. ADRIA Mazzini 30. 5173/20

A.G. DROGHERIA profumeria zona forte passaggio cedesi. ADRIA Mazzini 30 telefono 68758. 5173/20

A.G. CEDESI attività vendita CARAVAN, autocasa attrezzatura campeggio. Adria Mazzini 30 telefono 68758. 5173/20

ADVISER frutta e verdura perfetto conduzione familiare reddito adeguato prezzo vantaggiosissimo. Tel. 762993. 4/20

ADVISER bar analcolico centrale ottime condizioni prezzo accessibile qualsiasi famiglia. Tel. 762993. 4/20

ADVISERbar + distributore benzina adattisimo soci o famiglia 40.000.000. Tel. 762993.

ADVISER bar superalcolici cibi cotti totocalcio patentino tabacchi ottima zona inf. ns. uffici. Tel. 762993. 4/20

ADVISER abbigliamento intimo centrale avviamento ventennale 80.000.000. Tel. 762993. 4/20

ADVISER centralissimo neg. tab. IX - X 70 mq. + soppalco inf. ns. uffici. Tel. 762993. 4/20

AGENZIA d'affari «Trieste» promuove finanziamenti tasso agevolato mutui casa per privati cooperative imprese. Durata 25 anni. Assistenza totale. Tel. 831116-826679. 5184/20

AGENZIA Gamba 768702 Servola cedesi licenza arredamento avviamento abbigliamento zona buon passaggio. 5127/20

ALABARDA 768821 affitta centralissimo salone parrucchiere per signora completamente arredato trattive ns. ufficio. 5164/20

ALIMENTARI tabella I-VI ottima posizione proprio magazzino. Fortissimo lavoro. Reddito elevato. Ottimo prezzo. Casapiù 60582. 7/20

AVVIATA redditizia attività frutta verdura agenzia cede. Tel. 229365. T.A.490/20

AVVIATISSIMO negozio articoli sportivi e abbigliamento ottima occasione vendesi. Scrivere cassetta n. 5/E Publied 34100 Trieste. 5009/20

AZIENDE e privati procuriamo fidi finanziamenti prestiti. Telefonare 62998. 5058/20

BAR licenza super alcolici. Completamente rinnovato. Posteggio esterno tavolini. Fortissimo lavoro. Possibilità ulteriore sviluppo. Reddito elevato dimostrabile. Trattative riservate. Casapiù 60582. 7/20

BOUTIQUE centralissima prestigiosa cedesi per informazioni Pizzarello 766676. 19/20

CANARUTTO Carducci negozio alimentari arredamento-licenza. Prezzo interessante. 69349-68517. 5162/20

CANARUTTO cedesi licenza arredamento negozi abbigliamento Corso Filzi Mazzini Udine. 69349-68517. 5162/20

CEDESI attività di bar-trattoria in Monfalcone. Locale rinnovato. Attrezzature nuove. Alto reddito. Telef. 0481/72915. 412/20

CEDESI in gestione zona residenziale macelleria. Tel. 943260 lunedì mattina. 62908/20

CENTRALE attività arredamenti, elettrodomestici cedesi con inventario. Geom. Sbisà 942494. 4126/20

CENTRALISSIMA e avviatissima ditta tendaggi e similari avvolgibili cedesi totalmente o in compartecipazione. Scrivere a cassetta n. 48/E Publied 34100 Trieste. 62992/20

COMPROPRIETA' licenza negozio centralissimo gestito cedesi. Ottimo reddito. Tel. 566726. 62837/20

DROGHERIA PROFUMERIA MODERNA BENE AVVIATA GRANDE PASSAGGIO BUON REDDITO MARCHE IN ESCLUSIVITA' VENDESI. TEL. 392509 ORE PASTI. 5149/20

DROGHERIE profumerie con muri forte avviamento varie zone. Progettocasa 767548. 24/20

EDICOLA giornali gestionerei acquisterei anche altra attività. Tel. 041/720761. 62988/20

ESPERIA cede licenza avviamento **LATTERIA** rionale causa vecchiaia. ESPERIA Battisti 4 tel. 750777. 5153/20

ESPERIA cede **DROGHERIA** licenza avviamento con senza muri. ESPERIA Battisti 4 tel. 750777. 5153/20

ESPERIA cede **NEGOZIETTO** per **BAMBINI** tabella IX con senza muri. ESPERIA Battisti 4 tel. 750777. 5153/20

ESPERIA cede **POGGI PAESE** muri negozio con wc mq 42 con o senza licenza fotografica. OTTIMO PREZZO CAUSA PARTENZA. ESPERIA Battisti 4 tel. 750777. 5153/20

68006 TELECASA
offerte immobiliari informazioni 24 ore su 24
immobiliare Borsa

ESSEFFE 744841 in zona forte passaggio cedesi licenza abbigliamento avviamento arredi. 5178/20

FINANZIAMENTI personali, mutui immobiliari, cessione quinto anche protestati. Tel. 64100 mattino. 5161/20

GESTIONE per trattoria con superalcolici attrezzatissima cercasi. Richiedesi: esperienza, solvibilità, garanzie. Tel. 577152 ore 13-14. 62976/20

GRADISCA cedesi alimentari salumeria centralissima 30 milioni occasione Ellebi Immobiliare 0481-31693. 5187/20

GRADO vendesi con mutuo centralissimo Meublè 21231 martedì venerdì pomeriggio. 281/20

GRADO vendesi bar gelateria licenza annuale OLYMPUS 0431/80579. 264/20

IMMOBILIARE CIVICA affitta appartamenti ammobiliati per non residenti, 3-4 stanze, cucina, servizi, informazioni S. Lazzaro 10. Tel. 61712. 5128/19

IMPORTANTE istituto di bellezza, zona centro cede in gestione reparto parrucchiere. Telefonare 040/732844. 050222/20

LORENZA vende: licenza alimentari, frutta, verdura, pane, drogheria. Informazioni via Toro 4. Tel. 734257. 5175/20

MANZANO cedesi attività vendita dischi-libri ottimo avviamento. Scrivere a Publied cassetta n. 19/E 34100 Trieste. 54/20

MONFALCONE KRONOS: Ronchi licenza alimentari supermercato lit. 23.000.000. 0481/74430. 1/20

MONFALCONE KRONOS: centralissima licenza Rosticceria pasticceria pizzeria per asporto lit. 20.000.000. 0481/74430. 1/20

OPICINA centro cedesi avviata attività ramo colori carta parati tel. ore negozio 212745. T.A. 489/20

OREFICERIA orologeria centralissima cedesi con inventario. Scrivere a cassetta n. 42/E Publied 34100 Trieste. 62931/20

OROLOGERIA piccola, Borgo Teresiano vendesi. Altro rivendita tabacchi giornali centrale. Immobiliare Solario tel. 61061, orario 16-19. 5163/20

PRIVATO acquista in Trieste negozio tab. IX, X, XIV/2 solo posizione centrale, inintermediari definizione immediata. Scrivere a cassetta n. 33/E Publied 34100 Trieste. 62857/20

QUADRIFOGLIO CENTRO STORICO negozio licenza abbigliamento biancheria intima ottimamente avviato. 631171. 12/20

QUADRIFOGLIO cede in posizione **CENTRALE** palestra attrezzata con reparti estetici. Trattative riservate. 631171. 12/20

QUADRIFOGLIO RIONALE licenza avviamento rivendita tabacchi cartolibreria merceria. 630175. 12/20

QUADRIFOGLIO zona **GINNASTICA** licenza tab. 1, 1/A alimentari latteria 22.000.000. 630174. 12/20

QUADRIFOGLIO CENTRALE licenza tab. 12 mobili casalinghi elettrodomestici elettricità compreso inventario. 630174. 12/20

RABINO 762081 licenza drogheria ben avviata buon reddito documentabile 31.500.000. 14/20

RABINO 762081 pulitura secco buona posizione ampio giro affari 26.500.000. 14/20

RABINO 762081 licenza frutta verdura ottime possibilità di sviluppo 13.800.000. 14/20

RIVIERA 224426: frutta verdura zona ospedale mini negozio reddito buono dimostrabile muri affitto basso. 5166/20

SISTIANA negozio abbigliamento recentissimo con vasta licenza vendesi 766676 Pizzarello. 19/20

SOCIETÀ Srl autonoleggio cerca socio con capitale 50-100 milioni per futura espansione. Offresi adeguata compartecipazione gestionale e remunerazione. Scrivere a cassetta n. 50/R Publied 34100 Trieste. 63011/20

SIT Studio Immobiliare Triestino Srl, passo Goldoni 2: vende affarone licenza dischi XIV/12 tab. XII zona grande passaggio 728644. 22/20

SIT occasione alimentari varie zona vastissime licenze da 25.000.000. 728644. 22/20

SIT licenza tabella XI calzature in zona semicentrale 29.000.000 728644. 22/20

SIT rinomata discoteca ampio parcheggio informazioni presso ns uffici 728644. 22/20

SIT Giulia, adiacenze latteria perfette condizioni ottimo avviamento 728644. 22/20

SIT Udine adiacenze articoli da regalo grande metratura vetrine 31.000.000. 728644. 22/20

TRATTORIA zona via del Bosco cedesi attività e muri Pizzarello 766676. 19/20

VENDESIo cedesi gestione paninoteca licenza cucina superalcolici caffè. 281475. 62990/20

VIP 64112 VALMAURA frutta verdura ottimo reddito licenza attrezzatura 40.000.000. 26/20

21 Case, ville, terreni Acquisti

A.A.A. ECCARDI cerca appartamenti per propri clienti. Trattiamo esclusivamente con proprietari seriamente intenzionati. Rivolgersi piazza Sangiovanni 6, 732266. 5133/21

ACQUISTASI da privato appartamento libero. Tel. 70800 ore pasti. 050221/21

AGENZIA d'affari Trieste, cerca per propri clienti appartamentini senza chiedere nessun compenso al venditore. Tel. 831116-826679. 5184/21

ALABARDA, 768821: cerca per proprio cliente casa da ristrutturare semiperiferica anche parzialmente affittata definizione immediata, pagamento contanti. 5164/21

CERCASI Opicina villa indipendente signorile pagamento contanti massima serietà discrezione. Geom. Sbisà, 942494. 4126/21

CERCHIAMO urgentemente soggiorno cucina bistanze servizio poggiolo. 733209 ALPICASA. 25/21

CERCO da privato soggiorno 2 stanze, pago in contanti. 733419. 10/21

CERCO urgentemente casetta con giardino zona tranquilla; definizione immediata. Tel. 763189. 14/21

COPPIA sposi acquista urgentemente decoroso cucina soggiorno matrimoniale; pagamento in contanti. Tel. 943094. 127/21

ESSEFFE, 744841: ricerchiamo appartamenti liberi zone diverse, possibilmente due stanze letto. 5178/21

adviser
ORGANIZZAZIONE IMMOBILIARE
UFFICI IN PASSO GOLDONI 2 - TEL. 762993 (3 LINEE)
Aperti anche sabato e domenica - ore 9-12 - 15-19
EVVIVA I CRUMIRI!!!

ADVISER APPARTAMENTI DA 30/50.000.000

30.000.000 ROIANO cucina soggiornino matrimoniale bagno cantina da ristrutturare all'interno esternamente perfetto. Tel. 762993 aperto sabato e domenica.
36.000.000 pressi VIA ROSSETTI 100 mq a vostra completa disposizione per lavori interni in ottimo stabile epoca. Tel. 762993 aperto sabato e domenica.
37.000.000 ROSSETTI adatto coppietta ogni età recente panoramico mare cucina matrimoniale bagno poggiolo penultimo piano con ascensore buono stato. Tel. 762993 aperto sabato e domenica.
38.000.000 CENTRALE ottime condizioni terzo piano cucina matrimoniale cameretta bagno autometano. Tel. 762993 aperto sabato e domenica.
38.000.000 PERIFERICAMENTE tranquillo appartamentino in stabile recente cucinino tinello camera bagno cantina autometano. Tel. 762993 aperto sabato e domenica.
38.000.000 S. GIACOMO sta le di trent'anni fa cucina soggiorno camera bagno buone condizioni. Tel. 762993 aperto sabato e domenica.
40.000.000 CORONEO simpatico e LIBERO appartamento con cucina soggiorno matrimoniale bagno con caminetto funzionante, riscaldamento autonomo. Tel. 762993 aperto sabato e domenica.
40.000.000 SCALA SANTA inizi panoramico mare cucina 2 camere servizio cantina eventuale posto macchina stabile perfetto interno... da ristrutturare. Tel. 762993 aperti sabato e domenica.
48.000.000 CENTRALE da rimettere un po' a posto all'interno cucina camera 2 camerette servizio cantina riscaldamento autonomo. Tel. 762993 aperti sabato e domenica.
50.000.000 OTTIMO affare: cantato da Frank Sinatra nell'ultimo recital 140 mq cucina saloncino 3 camere bagno grande ripostiglio da ristrutturare a proprio piacere. Tel. 762993 aperti sabato e domenica.
50.000.000 pressi PIAZZETTA VALLE 3.o piano stabile epoca discrete condizioni cucina 4 vani servizi soffitta da rimodernare. Tel. 762993 aperti sabato e domenica
58.000.000 pressi via GINNASTICA in stabile epoca in ristrutturazione terzo piano con ascensore cucina 2 camere bagno grande ripostiglio da rimettere a posto. Tel. 762993 aperti sabato e domenica.

ADVISER APPARTAMENTI DA 60/80.000.000

60.000.000 S. VITO BASSA condizioni interne molto buone per 100 mq di appartamento panoramici cucina soggiorno 3 vani bagno soffitta. Tel. 762993 aperti sabato e domenica.
60.000.000 BAIAMONTI e Baialmare chi va... perfetto e recente cucina soggiorno camera cameretta bagno grande ripostiglio terrazza. Tel. 762993 aperti sabato e domenica
62.000.000 per chi non vede... FOSCOLO appartamento ottimo stato cucina soggiorno 2 stanze bagno soffitta affarone. Tel. 762993 aperti sabato e domenica.
68.000.000 recente perfetto cucina salone matrimoniale bagno ripostiglio poggiolo. Tel. 762993 aperti sabato e domenica.
65.000.000 TACCO perfetto cucina soggiorno 2 stanze bagno ripostiglio terrazza poggiolo e soffitta. Tel. 762993 aperti sabato e domenica.
73.000.000 VELTRO primo ingresso panoramico con grande terrazza perfetto per coppia. Tel. 762993 aperto sabato e domenica.
75.000.000 SAN FRANCESCO 140 mq adattissimi per ufficio e no autometano vero affare. Tel. 762993 aperti sabato e domenica.
80.000.000 XX Settembre mansarda 370 mq da ristrutturare per chi sa che chi fa da sè fa per tre, possibilità infinite. Tel. 762993 aperti sabato e domenica

ADVISER IMMOBILI ESCLUSIVI

95.000.000 CASTAGNETO recente cucinino soggiorno 2 camere marmoniali cameretta bagno ripostiglio cantina 2 poggioli ottime condizioni. Tel. 762993 aperti sabato e domenica.
150.000.000 NAVALI ultimo piano stabile ventennale cucina abitabile salone matrimoniale cameretta doppi servizi cantina poggiolo terrazza posto macchina coperto panoramico. Tel. 762993 aperti sabato e domenica.
200.000.000 GRETTA stupendo appartamento cucina abitabile salone 2 matrimoniali cameretta doppi servizi ripostigli cantina terrazza posto macchina coperto. Tel. 762993 aperti sabato e domenica.
270.000.000 ALTOPIANO villa 1975 su un piano unico cucina abitabile 4 camere servizi cantina/taverna soffitta enorme, terrazza box auto giardino proprio 3500 mq un vero bijoux. Tel. 762993 aperti sabato e domenica.

GRADO acquistiamo appartamenti, pagamento contanti. Società Immobiliare OLYMPUS, 0431-80579. 264/21

PRIVATO cerca appartamento signorile posizione privilegiata salone tre stanze letto conforts. Definizione immediata. Tel. 60755. 127/21

CERCASI
in acquisto appartamento di prestigio nelle zone di Romagna, Scorcola, Madonna di Gretta, salone, tre stanze, cucina, doppi servizi, terrazzo, garage, pagamento contanti.
Agenzia Domus
UNICA SEDE:
TRIESTE - GALLERIA TERGESTEO - TEL. 69210-61763

PRONTO cliente acquista in contanti appartamento signorile soggiorno bistanze cucina accessori piano alto luminoso. Casapiù, 60582. 7/21

RECENTE panoramico 80 mq cercasi. Tel. 728451. 17/21

22 Case, ville, terreni Vendite

A.A.A. REVOLTELLA libero seminuovo matrimoniale soggiorno cucinino, bagno, poggiolo, vendesi. ADRIA, Mazzini 30, tel. 68758. 5173/22

A.A.A. PAISIELLO libero ottime condizioni 3 stanze cucina doppi servizi poggioli, vendesi. ADRIA, Mazzini 30, tel. 68758. 5173/22

A.A.A. GALLERIA libero 2 stanze cucina servizio vendesi. ADRIA, Mazzini 30, tel. 68758. 5173/22

A.A. ECCARDI vende zona Cattinara, IV lotto, villette nonché appartamenti pronto ingresso con terrazze mansarde taverne giardini. Vista panoramica. Permuta con il vostro appartamento. 732266. 5133/22

A.A. ECCARDI: Valmaura recente ultimo piano ascensore cucina arredata soggiorno matrimoniale poggiolo. 732266. 5133/22

A.A. ECCARDI: inizio via Bonomea panoramico soleggiato cucina soggiorno stanza bagno poggiolo. 732266. 5133/22

A.A. ECCARDI: Roiano recente cucinino soggiorno due stanze bagno ripostiglio. 732266. 5133/22

A.A. ECCARDI: Paisiello recente piano alto ascensore tre stanze soggiorno cucina doppi servizi poggiolo. 732266.

A.A. ECCARDI: Viale D'Annunzio recente cucina matrimoniale bagno atrio poggiolo perfetto. 732266. 5133/22

A.A. ECCARDI: S. Lazzaro cucina due stanze wc primo piano eventualmente deposito. 732266. 5133/22

A.A. ECCARDI: Pam recente cucina soggiorno due stanze bagno poggiolo cantina. 732266. 5133/22

A.A. ECCARDI: vende locale libero pressi corso Italia. 732266. 5133/22

A.A. GESTIMMOBILI: centrale ampia metratura salone 3 stanze cucina doppi servizi ampio terrazzo, 95.000.000. 772244. 21/22

A.A. GESTIMMOBILI: Commerciale ultimo piano signorile doppio ingresso salone 4 stanze cucina tripli servizi, 220.000.000. 772244. 21/22

A.A. GESTIMMOBILI: recente piano alto con vista cucinino 3 stanze poggioli cantina, 77.000.000. 772244. 21/22

A.A. GESTIMMOBILI: centralissimo piano alto 4 stanze cucina servizio 120 mq doppio ingresso, 33.000.000. 772244. 21/22

A.A. GESTIMMOBILI: paraggi Rossetti in bellissima casa epoca luminoso completamente ristrutturato salone 2 matrimoniali, grande cucina, servizi, balcone, cantina, termoautonomo, 80.000.000. 772244. 21/22

Continua in 18.a pagina

VIETATO AI MINORI DI ANNI 65
SPENDIMENO HA PENSATO A TE ANZIANO

HA PENSATO CHE...
SE LO STATO SPESSO È INADEMPIENTE NEI TUOI CONFRONTI; SE LE STRUTTURE SOCIALI NON TUTELANO ADEGUATAMENTE I TUOI BISOGNI; SE OGNI GIORNO DEVI SUBIRE ATTENTATI ALLA QUALITÀ DELLA TUA VITA; SE LA SOCIETÀ PREFERISCE GUARDARE A CHI ANCORA PRODUCE, DIMENTICANDO CHE SIAMO ARRIVATI DOVE SIAMO ANCHE GRAZIE A QUELLO CHE TU HAI PRODOTTO IN PASSATO.
... SIA GIUSTO DIFENDERE IL POTERE D'ACQUISTO DEL TUO DENARO!
GLI ALTRI NON PAGHERANNO DI PIÙ NEI NOSTRI NEGOZI, MA TU HAI DIRITTO A PAGARE DI MENO, SEMPRE, SU TUTTO!
È UN SACRIFICIO ECONOMICO CHE LA NOSTRA AZIENDA ACCETTA VOLENTIERI, SICURA DI FARE UNA COSA, PIÙ CHE GIUSTA, DOVUTA!

CHIEDI NEI PUNTI VENDITA SPENDIMENO
LA CARTA ARGENTO
CHE TI DÀ DIRITTO SEMPRE E SU TUTTO
DI UNO SCONTO EXTRA DEL 10%

SPENDIMENO DI SERGIO DRESSI
NEL TUO RIONE A DUE PASSI DA CASA TUA!!!
LARGO PETAZZI 1 - LARGO PETAZZI 2 - VIA STOCK 5 - VIA UDINE 44 - VIA F. SEVERO 33 - VIA NIEVO 4 - VIA DONATELLO 14 - VIA SONCINI 113

DALL'ESTERO

LA MOGLIE DI GORBACEV FA LA TURISTA E CURA L'IMMAGINE

Raissa prima donna a Reykjavik «Mi dispiace che manchi Nancy»

La First Lady americana assente in quanto non si prevedevano aspetti cerimoniali

Reykjavik — Raissa Gorbacev, consorte del leader sovietico, durante una passeggiata nel centro della capitale islandese

REYKJAVIK — Obiettivi e occhi tutti puntati su Raissa Gorbacev ieri a Reykjavik. Lasciata la nave in cui alloggia insieme al marito, la prima donna del Cremlino ha fatto la turista, accompagnata da Edda Gudmunsdottir, consorte del primo ministro islandese.

Tra le prime soste compiute durante la passeggiata, quella nella immensa piscina, parte al coperto e parte all'aperto, riscaldata naturalmente dai geyser di cui la capitale e l'Islanda sono ricche.

Dopo aver salutato con un «buon giorno» in inglese il direttore del complesso, Raissa ha raggiunto il bordo della piscina e ha stretto la mano di una ragazza in costume rosa.

Durante la passeggiata, la signora Gorbacev è apparsa deliziata da quanto vedeva.

Dopo aver visitato la piscina, la moglie del segretario generale del Pcus, insieme alla sua guida, ha visitato lo «Arnamagnaean institute» dove sono conservati gli antichi manoscritti islandesi.

«È una divisione del lavoro, ha detto, io mi guardo attorno mentre lui sta lavorando». Raissa, che indossava una camicia di raso turchese e una gonna nera sotto una pelliccia tre quarti di volpe argentata, si è anche detta dispiaciuta per l'assenza della consorte del Presidente americano, che aveva incontrato in occasione del vertice di Ginevra di novembre scorso.

«Mi dispiace che Nancy Reagan non sia venuta — ha detto rispondendo a una domanda di alcuni giornalisti. Ci deve essere stato un motivo. Forse non si sentiva bene».

Quanto a una domanda su quando visiterà gli Stati Uniti, ha risposto: «Dipende da mio marito».

I piani iniziali per l'incontro tra il leader americano e quello sovietico non prevedevano la presenza delle consorti. «Non potevo perdere l'occasione di visitare l'Islanda. È un paese molto diverso e mi piace molto», ha detto la moglie del segretario generale del Pcus, che ha risposto affabilmente alle domande dei giornalisti.

Secondo funzionari americani, Nancy Reagan ha deciso di non recarsi a Reykjavik dopo averne discusso con il marito perché la riunione era un incontro di lavoro senza aspetti cerimoniali.

A Reykjavik è giunta intanto la «fiamma della pace». La fiaccola rimarrà accesa in un parco della capitale fino alla conclusione dei colloqui fra il Presidente americano e il leader sovietico.

Prima di raggiungere l'Islanda, la fiamma, che simboleggia le speranze di tutta l'umanità, aveva fatto il giro del mondo nell'ambito delle celebrazioni previste dalla proclamazione del 1986 come «anno di pace» da parte dell'Onu.

Dall'aeroporto di Keflavik, una cinquantina di chilometri di distanza, la fiaccola è stata trasportata a turno da atleti americani, sovietici, islandesi e keniani.

Nel tratto finale, nonostante la pioggia, un migliaio di bambini hanno accompagnato i tedofori, cantando inni di pace. Una volta a destinazione, la fiaccola è stata presentata al Presidente della repubblica, signora Vigdis Finnbogadottir, e al primo ministro.

Da rilevare infine, sempre in margine al vertice, che la sezione tedesca dell'associazione dei poeti, saggisti e romanzieri (Pen/Club) ha accolto con soddisfazione la notizia del rilascio della scrittrice sovietica Irina Ratuscianskaja (32 anni) e ha peraltro chiesto al segretario generale del Pcus di ridare la libertà ad altri dissidenti detenuti.

L'apocalisse a San Salvador

SAN SALVADOR — Mentre i primi aiuti iniziano a giungere da tutto il mondo, nel Salvador sconvolto dal terremoto di venerdì sera non è ancora stato possibile appurare con certezza il numero delle vittime: almeno mille, afferma la Croce rossa salvadoregna.

La scossa delle 11.50 di venerdì (le 16.50 in Italia) ha raso al suolo le prime case, interrotto i collegamenti con l'estero e seminato la morte nel centro della città. Lo «sciame sismico» registrato per tutta la notte ha fatto il resto.

I danni più gravi, si registrano nella capitale e nelle immediate vicinanze. Al centro, una scuola è crollata (nella foto) e sotto le sue macerie sono morte 30 bambine. In un altro punto della città secondo una radio locale, un palazzo di 10 piani risulta pressoché distrutto. I calcinacci e le travi hanno ucciso 150 persone. Cinquanta bimbi sono periti nel crollo di un ospedale.

La guerriglia comunista, che opera per lo più nella parte occidentale del paese, ha proclamato una tregua

Una scossa tellurica di moderata intensità, con una magnitudo pari a 3,8 gradi della scala Richter, ha interessato l'altra sera anche la baia di San Francisco, suscitando uno stato di acuta apprensione fra la popolazione.

Ha frattanto causato danni limitati e qualche ferito lo «sciame sismico» che, a partire dalle 11 di ieri (le 10 italiane) ha interessato le regioni turche che si affacciano sull'Egeo e la provincia meridionale di Gaziantep. La scossa più forte ha raggiunto i 4,2 gradi della scala Richter e ha colpito le province di Smirne, Manisa, Denizli e Aydin, dove si sono avuti tre feriti.

Un passo di Washington per il dialogo tra Pinochet e l'opposizione

SANTIAGO — Mentre il capo dello Stato cileno, generale Augusto Pinochet, si scagliava contro i politici che aspirano a negoziare con le forze armate una transizione democratica, facendo così cadere un tentativo di dialogo che aveva suscitato aspettative, l'incaricato d'affari statunitense, George Jones, si è recato al ministero degli esteri per esprimere al capo della diplomazia cilena il pieno appoggio del suo governo al dialogo fra il governo e l'opposizione, e ha consegnato al ministro un messaggio di Washington al governo militare di Santiago.

Dopo l'incontro con il ministro Jaime Del Valle, Jones ha detto ai giornalisti che gli Stati Uniti applaudono le recenti dichiarazioni dei membri della giunta di governo, che hanno appoggiato e stimolato l'inizio del dialogo.

Ma il diplomatico americano ha espresso quella che appare solo un'illusione, con il chiaro scopo di far pressione nel senso indicato dalla Casa Bianca, perché nei fatti la realtà è completamente opposta: non solo Pinochet ha posto condizioni inaccettabili per un ipotetico scambio di idee con gli oppositori, ma ha chiaramente detto di non avere alcuna voglia di negoziare

Jones ha detto che «il dialogo è l'iniziativa più efficace per superare le divisioni della società cilena», dicendosi sicuro che «il popolo cileno saprà gestire un dialogo che favorisca una vera transizione e, in un futuro prossimo, una vera democrazia».

Il generale Fernando Matthei, dell'aeronautica, aveva rilevato nei giorni scorsi che il dialogo con l'opposizione di centro-destra, escludendo il partito comunista, avrebbe dovuto essere «franco e leale», «senza condizioni» e senza tentativi di «inserire bastoni nelle ruote» del governo militare.

STRAUSS ATTESO AL VARCO DELL'ODIERNA PROVA ELETTORALE

Tutti gli occhi puntati sul «leone della Baviera»

BONN — Oggi si vota nel «Libero Stato di Baviera», feudo di Franz Josef Strauss da 29 anni. Nessuno può dubitare della sua vittoria, ma si cerca almeno di far traballare il trono: una flessione del «leone bavarese», che ha compiuto 71 anni, potrebbe avere conseguenze difficilmente prevedibili, a poco più di cento giorni dalle elezioni nazionali (il 25 gennaio 1987).

Quattro anni fa, la Csu, i cristiano-sociali del Land, presero il 58,3 per cento dei voti, contro il 31,9 dei socialisti, e 133 seggi contro 71 (i votanti sono oltre 8 milioni). Gli altri partiti, i «Verdi» con il 4,6 e i liberali con il 3,5, rimasero fuori della porta del Parlamento regionale, non avendo raggiunto la quota minima necessaria del 5 per cento.

Ma un anno dopo, alle elezioni nazionali, la Csu balzò addirittura oltre il 59 per cento e i socialisti crollarono sotto il 30. Sarà possibile ripetere questo exploit? «Magari questa volta superiamo il 60 per cento», ha dichiarato un euforico Franz Josef Strauss, come un atleta abituato a porre l'asticella sempre più in alto per stabilire nuovi record. Da politico accorto, aggiunge però: «Sarei anche soddisfatto con un 55».

Questo il livello che segnerà vittoria o sconfitta per il leader della Csu. Se lo supererà, potrà continuare a dettare condizioni al partito fratello della Cdu e a tiranneggiare il cancelliere Helmut Kohl (ormai ha rinunciato da anni alla cancelleria: la sua foga bavarese era insopportabile per buona parte degli «altri» tedeschi).

Restasse al di sotto, i socialisti di Rau potrebbero condurre la volata finale con ben altro animo: colpito l'avversario proprio nella sua roccaforte, si potrebbe innescare una reazione a catena (e il 9 novembre si vota in condizioni rovesciate ad Amburgo, da sempre zona socialista).

Strauss può vantare record invidiabili: il tasso di disoccupazione è sotto il 6 per cento, di un terzo inferiore alla media nazionale, l'indebitamento pro capite è il più basso del paese, la quota d'investimenti la più alta, il Land è in testa per produttività dopo il vicino e altrettanto conservatore Baden-Württemberg.

«Bayern Vorn», la Baviera in testa, è uno degli slogan elettorali. E un altro più discreto: «Bei uns in Bayern», tra noi in Baviera.

Ma in passato si osava di più: «Deutschland braucht Bayern», la Germania ha bisogno della Baviera. I bavaresi continuano forse a pensare che le cose andrebbero meglio in Germania se a Bonn si governasse come a Monaco, ma dopo anni di battaglie ora preferiscono chiudersi in se stessi piuttosto che pensare a conquiste nazionali.

Negli anni Settanta, la Csu aveva progettato di presentarsi in tutto il paese per raccogliere voti alla destra la più moderata Cdu. In questo quasi terzo di secolo di potere «bianco», il Land è profondamente cambiato: allora un bavarese su tre era contadino, oggi solo uno su dieci. «Prima dell'era Csu — dice il politologo Alf Mintzel — la Baviera era uno stato agrario con isole industriali. Oggi è uno stato industriale con isole agrarie. Il bello è che il governo è riuscito a nascondere alla popolazione questo cambiamento. I bavaresi hanno un'opinione di se stessi sbagliata».

Proprio dai contadini, Strauss potrebbe accusare perdite: gli agricoltori sono scontenti della politica comunitaria. E altri voti sono in pericolo a causa della centrale atomica di Wackersdorf, intorno alla quale si sono scatenate violentissime battaglie tra ecologisti e polizia.

R. G.

MONDO IN BREVE

Marcia anti-Cruise

BONN — Decine di migliaia di pacifisti tedeschi hanno dimostrato ieri contro l'installazione di 96 missili Cruise a testata nucleare nel comune di Bell, nella Renania Palatinato. Una folla di dimostranti — che secondo la polizia ha sempre tenuto un comportamento estremamente disciplinato — si è diretta a da Hasselblach e Kastellaun in due colonne verso l'area di 70 ettari di terreno sul quale è in costruzione la futura base del 38.o squadrone missili dell'aviazione militare degli Stati Uniti.

Columbus Day anticipato

NEW YORK — New York ha solennemente celebrato ieri l'anniversario della scoperta dell'America con la consueta grande parata sulla Quinta strada, una manifestazione che quest'anno è stata spostata di due giorni per non farla coincidere con la festività ebraica dello «Yom Kippur», e poi anticipata di due ore e mezzo in modo che avesse termine prima dell'inizio di un cruciale incontro di football.

«Fedeltà» accantonata

BELGRADO — L'associazione dei giornalisti sloveni ha deciso di eliminare dallo statuto la clausola in base alla quale la categoria doveva essere «consapevolmente fedele alle idee del marxismo-leninismo». La norma venne approvata nel 1982 dalla Federazione dei giornalisti jugoslavi, riuniti per l'occasione a Kumrovec, luogo natale del defunto presidente Tito.

Uno smacco a Waldheim

VIENNA — L'ambasciatore israeliano a Vienna, Michael Elizur, ha lasciato ieri l'Austria al termine del suo incarico senza prendere formalmente congedo dal Presidente Kurt Waldheim. Il governo israeliano aveva richiamato Elizur al momento dell'elezione di Waldheim, dopo che questi era stato accusato di avere commesso crimini di guerra quando era ufficiale dell'esercito nazista.

Licenziato per ubriachezza

MOSCA — Il capo della polizia di Mosca è stato licenziato a causa della sua vita giudicata immorale e per essere comparso più volte in pubblico in stato di ubriachezza. La «Moskovskaya Pravda» accusa l'uomo, V.V. Anikin, di avere avuto rapporti privati con persone «del mondo degli affari», alcune delle quali arrestate o condannate per svariati reati.

IL VULCANOLOGO FRANCO BARBERI COMMENTA IL MOMENTO TELLURICO

Hanno cause diverse i sismi registrati nei due emisferi

Il mondo è a soqquadro da un emisfero all'altro per focolai di devastanti terremoti: in Salvador e, nelle ultime ore, in Turchia, la terra ha tremato; migliaia le vittime. Cerchiamo di analizzare questo particolare «momento» tellurico con il professor Franco Bàrberi, 48 anni, docente di vulcanologia all'Università di Pisa, presidente della «sezione rischio vulcanico» nell'ambito della commissione «grandi rischi» della protezione civile.

Professor Barberi, quale nesso può esserci fra il terribile terremoto a El Salvador dei giorni scorsi e quello in Turchia, delle ultime ore?

«Nei due emisferi, il movimento tellurico ha cause diverse. Parliamo prima del Salvador. In questa regione, come in tutta l'area del canale di Panama, dal Nicaragua, al Guatemala, all'Honduras, il rischio è altissimo e costante poiché si scontrano, nel sottosuolo a poche decine di chilometri di profondità due «zolle», quella di Cocos proveniente dal Pacifico che si immerge verso il Centro America e l'altra detta dei Caraibi che proviene dall'Atlantico. Del resto, tutto il bordo del Pacifico conserva questa pericolosità, coinvolgendo Filippine, Giappone, Nuova Zelanda».

Sono purtroppo frequenti, però, anche terremoti nel nostro emisfero, ben lontano dal Pacifico...

«Nel nostro emisfero vi sono due aree particolarmente esposte a questo rischio: l'area che va dall'Iran alla Turchia, e quella comprendente l'Egeo e il bacino mediterraneo, dove è immersa l'Italia meridionale. Per quanto riguarda la prima area, è presente la grande frattura, detta nord-anatolica; l'Egeo risente, invece, di una zolla africana, un fenomeno assimilabile a quanto abbiamo detto per il Pacifico. Da qui la frequenza dei fenomeni vulcanico-sismici in molte zone del nostro Meridione ma anche lungo l'ossatura appenninica».

In questi giorni anche la California è in allarme per piccole scosse. Quale rischio reale esiste che possa ripetersi una seconda «San Francisco»?

«Dovrei dire che il rischio di un grande movimento tellurico in quell'area è elevatissimo; quelle popolazioni devono attendersi un forte terremoto da un momento all'altro. Gli studiosi americani hanno concentrato in quell'area un formidabile sistema di apparecchi di rilevazione molto sensibili per cercare di prevenire. Si tratta forse del territorio più sorvegliato della Terra».

Vi è un rapporto fra la sismicità dell'America Centrale e l'alto rischio presente nella California?

«I due territori vivono momenti geologici diversi. Abbiamo detto che il terremoto del Salvador è determinato dallo scontro fra le due zolle oceaniche che si inseriscono sotto superficie nel continente prima di immergersi più in profondità con angolo di 45 gradi. In California, invece, è presente una vastissima frattura del terreno che si allunga dal Messico settentrionale per centinaia di chilometri, chiamata «Faglia di Sant'Andreas». In termini storico-statistici, questa caratteristica geologica fa della California una delle zone a massimo rischio.

R. C.

Ora Gheddafi fortifica la zona costiera libica

TRIPOLI — La Libia ha iniziato a tendere filo spinato, a scavare trincee e a collocare mine lungo la sua costa, da trasformare in una «linea di combattimento avanzata» per respingere tentativi di invasione. Lo ha detto ieri la radio libica. Gheddafi, il quale ha detto che Stati Uniti e Israele stanno pianificando attacchi, — ha personalmente ispezionato le nuove fortificazioni.

Ancora secondo la radio, «migliaia» di membri delle forze di sicurezza del Paese «hanno iniziato un'operazione su larga scala che comprende la costruzione di fortificazioni difensive, lo scavo di trincee, il collocamento di filo spinato e di mine strategiche lungo l'intera costa libica».

Infine, sempre secondo l'emittente, città, villaggi e abitazioni saranno trasformati in «roccaforti fortificate, in caserme e centri di addestramento alle armi».

Fedain di Abu Nidal arrestati in Turchia

ANKARA — La polizia turca ha annunciato ieri l'arresto di sei palestinesi, appartenenti all'organizzazione di Abu Nidal, in relazione all'assassinio del diplomatico giordano Ziad Sati, perpetrato il 24 luglio 1985.

I sei palestinesi, il cui arresto risale al settembre scorso, sono tutti studenti in università turche e muniti di passaporto giordano. Uno di loro, Naif Al Nadi, lavorava come traduttore all'ambasciata di Giordania ad Ankara.

Sati, 40 anni di età, primo segreterio dell'ambasciata di Giordania, venne assassinato da un sicario che lo fulminò con quattro colpi di pistola alla testa, mentre guidava in un quartiere residenziale di Ankara.

La polizia ha fornito ai giornalisti la ricostruzione dell'assassinio di Sati e della fuga del sicario, con l'ubicazione dei complici e l'itinerario di fuga.

STALLO LEGISLATIVO PRIVA TEMPORANEAMENTE DI FONDI IL GOVERNO USA

Lo zio Sam rimasto a tasche vuote

WASHINGTON — Lo «zio Sam» è rimasto a tasche vuote: fatto con pochi precedenti nella storia, il governo americano è almeno tecnicamente «chiuso per mancanza di fondi» dalla mezzanotte di venerdì e dalla capitale islandese di Reykjavik, dov'è a colloquio con il leader sovietico Gorbecev, il Presidente Ronald Reagan dovrà decidere quali misure di emergenza adottare.

L'inconsueta situazione è stata provocata da una controversia, che finora non è stato possibile superare, tra la Camera e il Senato di Washington, è da uno scontro che vede, in particolare, di fronte la Camera dei rappresentanti e lo stesso Reagan: l'ultimo stanziamento di fondi per il funzionamento dell'Amministrazione è scaduto a mezzanotte e una nuova misura provvisoria votata venerdì sera in tutta fretta dal congresso aspetta una problematica controfirma da parte del Presidente.

Salvo un'esenzione di legge che riguarda alcuni servizi essenziali quali la difesa, la polizia e la sanità, i pubblici dipendenti che si sono presentati ieri al lavoro lo hanno fatto — almeno sulla carta — illegalmente, e molti ministeri hanno preannunicato che non riapriranno i battenti dopo il fine settimana, non avendo i soldi nemmeno per il funzionamento di «routine».

Ritardi nell'approvazione del bilancio da parte del Congresso non sono un fatto straordinario nemmeno negli Stati Uniti, ma di solito in questi casi si provvede con delle «leggine ponte» che permettono al governo di proseguire la propria attività fino alla votazione dei provvedimenti definitivi.

Inizialmente, è stato fatto così anche questa volta e la scadenza originaria del 30 settembre è in effetti, stata prorogata nei giorni scorsi fino al 10 ottobre.

Nel frattempo, però, e a dispetto di un rinvio delle loro ferite che avrebbero dovuto aver inizio alla fine di settembre, non solo Camera e Senato non sono riusciti a trovare un'intesa su un documento comune, ma la prima delle due assemblee ha inaspettatamente deciso di far dipendere la propria approvazione del bilancio da una serie di misure politiche e militari che il Presidente Reagan decisamente rifiuta.

Proprio alla vigilia del suo incontro con Gorbacev, Reagan ha visto la Camera chiedergli un blocco totale degli esperimenti nucleari sotterranei, la messa al bando delle armi antisatellite e altre misure limitative degli armamenti.

Un compromesso è stato faticosamente raggiunto l'altra sera tra la Casa Bianca e il Congresso per rinviare a dopo il vertice di Reykjavik ogni decisione di sostanza sui problemi più controversi.

Onu, finanze in crisi

NEW YORK — Raccomandata dal Consiglio di sicurezza, in una delle rare decisioni che questo organismo abbia preso all'unanimità, e subito confermata, per acclamazione dall'assemblea generale, la rielezione di Perez de Cuellar a segretario generale dell'Onu ha anche segnato un singolare ripensamento da parte di un uomo che, ha ormai 66 anni e con seri problemi di salute, aveva lasciato capire di voler ritirarsi a vita privata.

Trovatosi negli ultimi mesi a fronteggiare la più grave crisi finanziaria mai attraversata dall'Onu, il segretario generale aveva detto di «non vedere alcuna ragione» per cui avrebbe dovuto «presiedere al colasso» dell'organizzazione internazionale, e aveva tra l'altro, ricordato di aver subito solo nel luglio scorso una delicata operazione chirurgica di quadruplice «By-pass» coronarico.

Pur destinato a diventare il più anziano segretario generale nella storia delle Nazioni Unite, Perez de Cuellar ha cambiato idea dopo aver avuto delle «indicazioni» (ma nessuna formale promessa) che gli Stati Uniti continueranno a pagare gran parte dei 210 milioni di dollari necessari per il funzionamento

Da rilevare che le Nazioni Unite sono comunemente accusate di cattiva amministrazione, di sprechi e di «possibile corruzione». Yukio Takasu, delegato giapponese, parla ad esempio di «atteggiamento generalmente negligente», anche nel rispondere ai rilievi dei revisori: «Il Giappone è fortemente preoccupato per le gravi carenze finanziarie e operative nelle attività che producono incassi, e per un numero significativo di casi di frode o di presunta frode».

STATO DI ALLERTA NELLA CAPITALE SPAGNOLA PRESIDIATA DALLA POLIZIA

Madrid teme un attacco dell'Eta

MADRID — Le forze di sicurezza spagnole a Madrid si trovano in stato di «massima all'erta» per la possibilità di un attentato dell'Eta. Secondo fonti non ufficiali, riferite dalla stampa madrilena, le autorità spagnole e francesi dispongono di «sufficienti informazioni» che farebbero temere la possibilità di un imminente attacco terroristico nella capitale.

Madrid è da venerdì una città presidiata, sia pur piuttosto discretamente, da migliaia di agenti di polizia. Unità speciali sono state fatte confluire anche da altre città. Reparti dell'esercito partecipano all'operazione, denominata «Estrella» (Stella).

Le autorità hanno esortato la popolazione a collaborare nella lotta contro il terrorismo, pubblicando in tutti i giornali un annuncio con le fotografie dei quattro presunti membri del «commando-Madrid» dell'Eta che potrebbero star preparando l'attentato.

Si tratta di José Luis Urrusolo Sistiaga, 29 anni, Juan Manuel Soares Gamboa, 33 anni, José Luis Turrillas Aranceta, 39 anni, e Antonio Gabiola Goyogana, 29 anni. Nell'annuncio, le autorità invitano i cittadini in possesso di informazioni sui quattro ricercati a telefonare alla polizia.

L'organizzazione nazionalista catalana «Terra Lliure» ha rivendicato l'altra sera l'attentato contro una succursale a Barcellona del «Banca Hispano-americano», che però non ha causato alcuna vittima.

I terroristi avevano fatto esplodere una bomba ad alto potenziale davanti alla porta d'ingresso della banca, provocando ingenti danni anche agli uffici all'interno.

Secondo il comunicato di «Terra Lliure», l'attentato è stato rivolto contro il «Banco Hispano-americano» per l'appoggio che questo accorda alla candidatura di Barcellona come sede dei Giochi Olimpici 1992.

Ieri un giornale della Catalogna scriveva che la polizia dispone di «nuove prove» sulla collaborazione tra l'Eta e «Terra Lliure».

L'ipotesi di un'intesa tra i gruppi fu già avanzata dopo l'attentato di Barcellona del 13 settembre scorso, contro un minibus della polizia, e che fu rivendicato dapprima da «Terra Lliure» e poi dall'Eta.

In parlamento, il ministro dell'interno Barronuevo ha ammesso che le due organizzazioni paramilitari sono in contatto, ma non ha confermato una loro attiva e concreta cooperazione nella preparazione e nella realizzazione di attentati.

Il direttore delle forze di sicurezza dello stato, Julian San Cristobal, ha affermato alla radio che esistono «indizi» secondo cui membri dell'Eta potrebbero essersi rifugiati in Algeria.

L'americano a Managua: procedura sommaria

MANAGUA — Il pilota americano Eugene Hasenfus, catturato dai sandinisti dopo l'abbattimento del suo aereo in territorio nicaraguense, dovrà comparire davanti ai «tribunali popolari» incaricati di giudicare i nemici del regime.

Egli sarà processato in base alle leggi del paese, che consentono il funzionamento di tribunali speciali per i reati giudicati politici. Questi tribunali non possono emettere pene massime d'oltre trent'anni di carcere.

Le procedure, peraltro, sono praticamente sommarie e le persone incaricate di giudicare gli imputati vengono scelte di solito fra i militanti del Fronte sandinista di liberazione nazionale.

Continuaz. dalla 16.a pagina

A.A. GESTIMMOBILI: Boschetto recente luminoso buono stato soggiorno cucinetta 2 matrimoniali bagno ripostiglio, 60.000.000. 772244. 21/22

A.A. GESTIMMOBILI: Eremo signorile epoca ottimo stato soggiorno 2 camere cucina abitabile bagno ripostiglio cantina, 55 000.000. 772244. 21/22

A.I. ESPERIA VENDE PRONTENTRATA SAN GIACOMO ATTICO con TERRAZZA stanza soggiorno cucinetta bagno ascensore centralriscaldamento. ESPERIA Battisti 4, tel. 750777. 5153/22

A.I. ESPERIA VENDE VILLETTA IN CARSO 3 stanze salone doppi servizi cantinetta rustica giardino. ESPERIA Battisti 4, tel. 750777. 5153/22

A.I. ESPERIA VENDE direttamente appartamenti COSTRUZIONE pressi ROSMINI mq 48, 56, 95 riscaldamento autonomo metano, ascensore. ESPERIA Battisti 4, tel. 750777. 5153/22

A.I. ESPERIA VENDE CAMPI ELISI V PIANO VISTA MARE prontentrata 2 stanze stanzetta tinello cucinino poggioli autoriscaldamento. ESPERIA Battisti 4, tel. 750777. 5153/22

A.I. ESPERIA VENDE CANOVA da restaurare IV piano mq 93 2 stanze salone cucina servizi. ESPERIA Battisti 4, tel. 750777. 5153/22

A.I. ESPERIA vende occupato zona S. VITO casa d'epoca 4 stanze cucina bagno 40.000.000. ESPERIA Battisti 4, tel. 750777. 5153/22

A.I. ESPERIA vende CAPODISTRIA prontentrata SOLEGGIATISSIMO 2 stanze cucinotto ogni conforts. ESPERIA Battisti 4, tel. 750777. 5153/22

A.I. ESPERIA vende PRONTENTRATA CENTRALISSIMO 2 stanze cucina bagno 42.000.000 trattabile. ESPERIA Battisti 4, tel. 750777. 5153/22

A. IMPRESA Grignano Paradiso Strada Costiera 17, telefono 224466-392863 vende direttamente con orario feriale ininterrotto 10.30-16.30 appartamenti bicamere doppi servizi salone cucina terrazze rifiniture di lusso a scelta del cliente. 4926/22

ALABARDA 768821 adiacenze Giardino Pubblico ammezzato luminoso tranquillo moderno stanza stanzetta tinello cucinino bagno poggiolo cantina buona manutenzione 45.000.000. 5164 22

ALABARDA 768821 Giotto epoca mansarda 120 mq 3 stanze cucina stanzino servizio prezzo eccezionale. 5164/22

ALABARDA 768821 Campi Elisi moderno rifinitissimo soggiorno matrimoniale cucina bagno ripostiglio poggiolo vista mare 60.000.000. 5164/22

ALABARDA 768821 adiacenze F. Severo moderno luminoso soggiorno matrimoniale stanzetta cucina servizi separati ripostiglio poggiolo cantina confort 60.000.000. 5164/22

ALABARDA 768821 via del Veltro seminuovo manutenzione perfetta soggiorno matrimoniale stanzetta cucina bagno poggiolo cantina 70.000.000. 5164/22

A. LA Piramide 729233 S. Luigi villetta primo ingresso saloncino 3 stanze doppi servizi cortiletto 115.000.000. 10/22

A. LA Piramide 729233 splendido appartamento con mansarda salone 3 stanze doppi servizi terrazze 130 000.000 eventuale box. 10/22

A. LA Piramide 729233 adiacenze Giulia vista verde e mare soggiorno 2 stanze cucina servizi 72.000.000. 10/22

A. LA Piramide 729233 Emo piano basso ottime condizioni soggiorno 2 stanze cucina bagno riscaldamento autonomo 68.000.000. 10/22

A. LA Piramide 729233 Rossetti epoca signorile cucinino soggiorno 2 stanze bagno 52.000.000. 10/22

1.079
COOPERATIVA SANTA BARBARA
«SERVIZI GENERALI ANTINCENDIO»
PUNTO FRANCO NUOVO - EX DIST V.F.
TEL. 040 303953 741761-817216
• Servizio di vigilanza e prevenzione incendi presso aziende - ospedali - teatri •
Consulenza pratiche di prevenzione incendi
• Rilascio dichiarazioni per certificati prevenzione incendi
PREVENTIVI GRATUITI

A. LA Piramide 729233 Commerciale primo ingresso monolocale e appartamento soggiorno cucina matrimoniale doppi servizi. 10/22

A. LA Piramide 729233 Balamonti piano alto vista mare cucinino soggiorno camera bagno veranda 31.000.000. 10/22

A. LA Piramide 729233 Giardino Pubblico luminoso soggiorno 2 stanze cucina bagno 45.000.000. 10/22

A. LA Piramide 729233 adiacenze Rive ristrutturato soggiorno 2 stanze servizi separati riscaldamento autonomo 37.000.000. 10/22

A. LA Piramide 729233 Rolano mansardina da ristrutturare 12.000.000. 10/22

ADIACENZE VICO recente vista libera tristanze cucina bagno poggiolo 59.000.000. Primavera 767993. 5147/22

AGAVI ultimo piano soggiorno due stanze cucina biservizi poggiolo 88.000.000. FARO 729824. 17/22

AGENZIA d'affari Trieste vende appartamentini o appartamenti molto economici con possibilità di pagamento rateale da 250,000 in su. Tel. 831116-826679. 5184/22

AGENZIA Gamba 768702 Opicina ville bifamiliari iniziata costruzione finiture accuratissime visione piante Pascoli 5/E. 5127/22

AGENZIA Gamba 768702 mansarda restaurata zona Garibaldi stanza cucina bagno 23.000.000. 5127/22

AGENZIA Gamba 768702 San Giacomo bistanze cucina wc 22.000.000. 5127/22

AGENZIA Gamba 768702 Sansovino soleggiato luminoso tristanze cucina abitabile bagno poggiolo. 5127/22

AGENZIA Gamba 768702 Castagneto bistanze soggiorno cucina autometano servizi confort. 5127/22

AGENZIA Gamba 768702 locale affari e magazzino 300 mq passo carraio zona Garibaldi altri zone Baiamonti Marina Rolano Borgo San Sergio. 5127/22

AGENZIA Gamba 768702 Garibaldi bistanze tinello cucina bagno poggiolo autometano. 5127/22

AGENZIA Gamba 768702 casetta interna zona Venti Settembre stanza cucina bagno prontingresso. 5127/22

VILLE

SULL'ALTOPIANO tra i fiori del Carso per vivere lontano dai rumori e vicino alla città, in costruzione ville su tre livelli, giardino, garage, ogni comforts. Informazioni e visione plastico in ufficio.

SCORCOLA villa d'epoca con due appartamenti di cui uno disposto su due piani ingressi indipendenti, doppi servizi, taverna, cantina, lisciaia, giardino di proprietà, riscaldamento in proprio. Vendesi prontamente.

BORGO S. SERGIO casetta su due piani in perfetto stato di manutenzione: soggiorno, cucina, tre stanze, doppi servizi, veranda, termoautonomo, cantina, giardino. Vendesi.

CAMPANELLE casetta su due piani composta da: matrimoniale, guardaroba, cucina, bagno wc, termoautonomo. Vendesi L. 35.000.000.

IMMOBILI DI PRESTIGIO

GRETTA prestigioso attico con mansarda extrarifinito vista golfo: salone doppio, cucina abitabile, due stanze, doppi servizi completi, grande mansarda, doppio box auto, termoautonomo.

IN POSIZIONE centralissima prestigioso alloggio di circa 335 mq in ottime condizioni interne adatto rappresentanza, ascensore, riscaldamento centrale.

REVOLTELLA attico signorile in bellissima palazzina vista panoramica mare: grande salone, tre stanze, cucina, doppio bagno, terrazzone, riscaldamento centrale, aria condizionata. Vendesi.

COMMERCIALE lussuoso appartamento in palazzina signorile: salone, due stanze, doppi servizi, ripostiglio, terrazzone, grande taverna collegata e disobbligata, ascensore, cantina, centralnafta, box auto.

PIAZZA GIOTTI per uso ufficio 240 mq: soggiorno, cinque stanze, cucina, ripostiglio, servizi. Vendesi L. 225.000.000.

GRIGNANO MARE vista golfo prossima consegna appartamenti varie dimensioni con terrazze fronte mare, posti auto, accesso diretto al mare, possibilità mutui o pagamenti dilazionati. Vendesi. Informazioni esclusivamente presso il nostro ufficio.

GRETTA in villa bifamiliare: soggiorno, cucina, due stanze, doppi servizi, ripostiglio, terrazzo, cantina, porticato, giardino. Vendesi prontamente L. 160.000.000.

IMMOBILI PRIMOINGRESSO

CORSO ITALIA uffici varie metrature e piani in casa ristrutturata, tutti i comforts. Informazioni solo presso il nostro ufficio.

IN STABILE completamente ristrutturato primo ingresso piano alto: soggiorno, cucina, tre stanze, bagno completo, ascensore, termoautonomo, possibilità posto auto. Vendesi L. 150.000.000.

MANSARDA centrale in palazzo d'epoca completamente ristrutturato, primo ingresso: ascensore, termoautonomo, possibilità posto auto. Vendesi L. 130.000.000.

IMMOBILI PRONTOINGRESSO

MONTE CENGIO panoramico ultimo piano in casa recente: salone, cucina, matrimoniale, guardaroba, bagno, mansarda, terrazzi, termoautonomo, box auto.

CHIADINO vista mare, in casa signorile 120 mq circa: salone, cucina, due stanze, servizi, ripostiglio, balconi, cantina, ottime condizioni interne, termoautonomo. L. 130.000.000.

GRETTA vista panoramica in palazzina recente ottimo stato di manutenzione: cucinino, sala da pranzo, soggiorno, due matrimoniali, bagno, balcone, cantina, soffitta. Vendesi L. 110.000.000.

TIGOR in palazzina signorile: tre stanze, cucina, ripostiglio, doppi servizi, due terrazzi, vista verde, garage. Vendesi L. 110.000.000.

ROSSETTI condominio signorile: soggiorno, due stanze, cucina, servizi separati, armadi a muro, due terrazzi, ascensore, riscaldamento centrale. Vendesi L. 90.000.000.

COMMERCIALE alta appartamento vista mare: soggiorno, cucina, due stanze, bagno, ripostiglio, due balconi, posto auto, cantina. L. 85.000.000.

MOLINO A VENTO ottavo piano vista mare: soggiorno, cucinino, due stanze, bagno wc, terrazzi, ascensore, centralnafta. L. 75.000.000.

BAIAMONTI recente in perfette condizioni: soggiorno, cucinino, due matrimoniali, bagno, ripostiglio, poggiolo, veranda, cantina, termoautonomo. Vendesi L. 75.000.000.

BARRIERA adiacente in bella casa restaurata: cucina, tre stanze, servizi, buone condizioni interne. Vendesi L. 66.000.000.

STRADA DI FIUME panoramico nuova costruzione: salone, matrimoniale, cucina, stanzino, guardaroba, ripostiglio, poggiolo, ascensore, riscaldamento centrale.

PINDEMONTE grazioso appartamento composto da cucinino con tinello, camera, bagno, poggiolo, riscaldamento, cantina.

GHIRLANDAIO undicesimo piano nuova costruzione vista Ippodromo: stanza, cucina, bagno wc, ripostiglio, doppio terrazzo, ascensore, riscaldamento centrale. Vendesi. L. 40.000.000.

SAN MARCO recente in buone condizioni: tinello con cucinino, matrimoniale, bagno, termocentrale. Vendesi L. 37.000 000.

S. VITO in decorosa casa d'epoca luminoso piano alto atrio, cucina abitabile, matrimoniale, singola, servizio. L. 35.000.000.

FABIO SEVERO monovano: stanza, cucinino, bagno, terrazzo, ascensore, centralnafta. Vendesi L. 30.000.000.

CONTI piccolo appartamento composto da: camera, cucina, ripostiglio, bagno. Perfette condizioni interne.

IMMOBILI DA RISTRUTTURARE

BUONARROTI primo piano in casa d'epoca vista mare: soggiorno, cucina, due stanze, bagno. L. 65.000.000.

VIALE XX SETTEMBRE in casa d'epoca appartamento da ristrutturare di circa 125 mq: cucina, saloncino, tre stanze, bagno, ripostiglio, soffitta. L. 65.000.000.

ROIANO via delle Querce in villa d'epoca minialloggio con ingresso indipendente da ripristinare: stanza, cucina, bagno, ripostiglio. L. 35.000.000.

TERRENI

BARCOLA vista golfo, terreni edificabili lottizzati di circa 1.000 mq cadauno: acqua, luce, tutti gli allacciamenti predisposti. Vendonsi L. 100.000 al mq circa.

MUGGIA VECCHIA terreno edificabile 1.000 mq vista golfo L. 50.000.000. Informazioni presso il nostro ufficio.

IMMOBILI IN LOCAZIONE

IPPODROMO appartamento arredato, signorile composto da salone, cucina, due stanze, biservizi, ripostiglio, balconi, vista mare. Affittasi solo non residenti o referenziati.

EREMO appartamento con vista mare in signorile palazzina, lussuosamente arredato: salone con caminetto, matrimoniale, zona studio, doppio bagno, ripostigli, cucina, terrazzone, parco condominiale, posto macchina esterno, doppio box auto. Affittasi solo non residenti veramente referenziando.

CANOVA alloggio composto da salone, cucina, tre stanze, servizi separati, riscaldamento, ascensore, piano ammezzato. Affittasi non arredato solo non residenti o uso ufficio.

GHIRLANDAIO appartamento in casa ventennale composto da: soggiorno, cucina, matrimoniale, bagno, ripostiglio, terrazza. Affittasi non arredato solo non residenti.

D'ANNUNZIO pressi affittasi appartamento non arredato composto da tinello con cucinino, due stanze, bagno, servizio separato, balcone, solo non residenti.

UDINE disponibilità due uffici di circa 60 mq, completamente ristrutturati con riscaldamento autonomo.

REVOLTELLA posto auto in box per due vetture con acqua e luce.

V.LE ROMOLO GESSI box auto per un'autovettura di media grandezza.

BELPOGGIO locale negozio + scantinato collegabile affittasi prontamente.

GRETTA vista mare in recente palazzina signorile alloggio in perfette condizioni interne con saloncino, cucina abitabile, stanza matrimoniale, stanza singola, bagno, ripostiglio, due balconi, terrazzone, box auto doppio, grande cantina. Vuoto affittasi non residenti.

PORTA in casa recente II piano in perfetto stato: saloncino, grande cucina, stanza matrimoniale, bagno completo, ripostiglio, terrazza, perfettamente arredato affittasi non residenti.

S. NICOLÒ appartamento uso ufficio: tre stanze, servizi, ascensore, centralnafta affittasi prontamente. L. 750.000.

Agenzia Domus.
domus
UNICA SEDE: TRIESTE
GALLERIA TERGESTEO - TEL. 69210-61763

AGENZIA Gamba 768702 Rotonda Boschetto soleggiato tranquillo stanza soggiorno cucinotto poggiolo bagno. 5127/22

AGENZIA Meridiana 733275 PRIMINGRESSI appartamenti con mansarda o taverna, terrazzi. Vista golfo, zone Commerciale, San Luigi. 5108/22

AGENZIA Meridiana 733275 via FRANCA epoca, mq 200, ascensore, soleggiato. 5108/22

AGENZIA Meridiana 733275 zona UNIVERSITA' recente, mq 50, balcone, ottima manuntenzione. 5108/22

AGENZIA Meridiana 733275 SAN VITO seminuovo, due stanze, tinello, cucinino, bagno, poggioli. 5108/22

AGENZIA Meridiana 733275 C. Marzio, seminuovo, mq 75, ammezzato, uso ufficio, rifiniture di prestigio, eventualmente arredato. 5108/22

AGENZIA Meridiana 733275 GRETTA, SEMINUOVO, TRE STANZE, TINELLO, CUCINOTTO, BAGNO, POGGIOLI, VISTA MARE. 5108/22

ALPICASA Piccardi salone cucina tristanze doppiservizi poggioli signorile 120.000.000. 733209. 25/22

ALPICASA centralissimo casa d'epoca bella 240 mq 80.000.000. 733209. 25/22

ALPICASA paraggi Viale panoramico soggiorno due stanze cucina servizi poggiolo recente. 733209. 25/22

ALPICASA giardino Pubblico mansarda perfetta soggiorno cucina camera bagno 10.000.000 più mutuo. 733209. 25/22

ALVEARE 724444 S. Luigi casa su due piani da ristrutturare giardino, box 140.000.000, trattabili. 62998/22

ALVEARE 724444 locale Gretta adatto investimento, buone condizioni 48.000.000. 62998/22

ALVEARE 724444 Industria, Borsa, adatti coppie, ristrutturati anche ammobiliati da 23.000.000. 62998/22

ALVEARE 724444 epoca centrali, ascensore, autometano: 120/140/170 mq da 55.000.000. 62998/22

IN 7
LOCALE
SU DUE PIANI
ZONA
PERUGINO
mq 800 adatto BANCA, ASSICURAZIONE ecc.
CEDESI
anche affittanza rilevando attività commerciale.
Offerte dettagliate:
CASSETTA N. 40/E
PUBLIED
34100 TRIESTE

APPARTAMENTO recente perfetto stato salone tre stanze cucina doppi servizi terrazzi cantina box auto, zona verde pressi centro privato vende. Inintermediari. Scrivere per appuntamento a cassetta 47/E 34100 Trieste. 62979/22

APPARTAMENTO via Orsera, camera, soggiorno/cottura, bagno, poggiolo, cantina, vendesi. Tel. 828494. 62928/22

APPARTAMENTO zona centrale, via Rapicio, 80 mq, secondo piano, 3 stanze, cucina abitabile, servizi, ingresso, cantina libero subito. Ottimo prezzo 40.000.000. Tel. 0422-798403. 62993/22

ARA 65010 ore 9-11 vende libero Manzoni III piano, appartamento 90 mq casa epoca, buon livello. 5143/22

ARA 65010 ore 9-11 vende primoingresso villa prestigiosa, centrale panoramica, trattative riservate. 5143/22

AUTORISCALDAMENTO pronta consegna comoda ubicazione vende impresa Marcon, Castaldi 3. 728012. 5070/22

BARCOLA casa due piani con giardino vendesi, telefonare dopo ore 20. 745985 o 410395. 62967/22

BONOMO panoramico, ultimo piano, tristanze, cucina servizi, poggiolo, costruzione 1952, senza ascensore. Immobiliare Solario tel. 61061, orario 16-19. 5163/22

BONZANINI 631792 Rozzol ventisettenne bicamere soggiorno cucinino bagno autoriscaldamento 48.000.000. 5183/22

BONZANINI 631792 Boschetto camera soggiorno cucinino bagno 41.000.000. 5183/22

BONZANINI 631792 Carpineto recente bicamere soggiorno cucina biservizi poggiolo 76.000.000. 5183/22

BONZANINI 631792 via Valmaura attico con mansarda tricamere soggiorno cucina biservizi 108.000.000. 5183/22

BOX accessoriato, causa necessità realizzo, vendesi Carpineto 5. Tel. 943258. 62783/22

BOX auto nuovissimo 16 mq Servola, Valmaura. Ufficio 61430 pomeriggi. 5152/22

68006
TELECASA
offerte immobiliari
informazioni 24 ore su 24
immobiliare
Borsa

BOX Botticelli 3 mq 24 vendo 25 milioni tel. 744401. 62864/22

CANTARUTTO VENDE APPARTAMENTI VARIE METRATURA BESENGHI PASCOLI BAIAMONTI SANVITO CORSO SS. MARTIRI SAN LAZZARO SAN SPIRIDIONE PARINI SANGIACOMO APPARTAMENTI CON MANSARDE PARAGGI BAIAMONTI. 69349-68517. 5162/22

CANARUTTO VENDE VILLE VARIE GRANDEZZE BARCOLA COSTIERA MARE. 69349-68517. 5162/22

C036
NOVITA'
APERTI ANCHE OGGI!!!
L'Immobiliare ADVISER di Passo Goldoni 2, tel. 762993 è a disposizione della gentile clientela 7 giorni su 7 !!!
ORARIO giorni FERIALI 9.00-12.30 14.30-19.00
ORARIO SABATO e DOMENICA 9.00-12.00 15.00-19.00
Pensateci!!! Avete la possibilità di visitare appartamenti o di darceli in vendita senza perdere ore di lavoro.
adviser : L'ALTRA FACCIA DELL'IMMOBILIARE
ADVISER Organizzazione Immobiliare - Passo Goldoni 2 - Tel. 762993

CANARUTTO Grado Pineta appartamento ultimo piano recente arredato. Affarone, 69349-68517. 5162/22

CAPANNONE Pigafetta 270 mq più 200 scoperti 631792 BONZANINI. 5183/22

CASA Mia vende villa nuova panoramicissima 220 mq calpestabili. Rifiniture lussuose, parco 3000 mq edificabili. XXX Ottobre 3, 68858, 9-11, 16-19. 5129/22

CASA Mia per soddisfare richieste propri clienti cerca appartamenti 2-3 stanze, servizi qualsiasi zona. Esegue stime, pratiche tavolari, catastali, assistenza completa fino rogito notarile a condizione super vantaggiose per proprietari. XXX Ottobre 3, 68858, 9-11, 16-19. 5129/22

CASA Mia vende San Giovanni mini appartamento tranquillo, vista libera XXX Ottobre 3, 68858, 9-11, 16-19. 5129/22

CASETTA con giardino Servola 60 mq autometano 72.000.000 FARO 729824. 17/22

CASETTA S. Luigi da restaurare progetto approvato giardino 75.000.000. FARO 729824. 17/22

CONFORTEVOLE appartamento via Vasari 100 mq luminoso agenzia vende 229365. 504/22

D'ANNUNZIO soggiorno salotto cucina matrimoniale bagno vendesi L. 50.000.000. Tel. 68848. 050221/22

DONADONI recente ultimo piano soggiorno tre stanze cucina bagno poggioli 84.000.000. FARO 729824. 17/22

EDILE MONTEBELLO vende appartamento lussuoso con mansarda, box e portico in villino complesso residenziale via dei Mirissa. Metri quadri calpestabili circa 280. Parco. Vista golfo. Visite con appuntamento telefonando 344602. 5174/22

EREMO alta appartamento signorile 5 vani doppi servizio posto macchina I piano con parco, telef. 410893. 62995/22

ESSEFFE 744841 Giulia inizio soggiorno matrimoniale cucina abitabile stanzino doppi servizi riscaldamento autonomo. 5178/22

ESSEFFE 744841 S. Giacomo Bassa 60 mq camera cameretta soggiorno bagno. 5178/22

ESSEFFE 744841 zona giardino pubblico 74 mq, camera cameretta soggiorno cucina servizio ripostiglio. 5178/22

ESSEFFE 744841 Crispi perfetto due camere cucina bagno soggiorno poggiolo. 5178/22

ESSEFFE 744841 San Michele 130 mq tre stanze salone cucina abitabile ripostiglio autoriscaldamento. 5178/22

ESSEFFE 744841 San Giovanni soggiorno tre stanze doppi servizi cantina box auto giardino condominiale. 5178/22

ESSEFFE 744841 appartamento in villa con giardino proprio ristrutturazione con progetto zona Rossetti. 5178/22

ESSEFFE 744841 zona Rossetti appartamento e mansarda primo ingresso rifiniture lusso. 5178/22

ESSEFFE 744841 vista mare periferico 135 mq su due piani ampia terrazza box auto. 5178/22

ESSEFFE 744841 Campi Elisi perfetto luminoso soggiorno cucina matrimoniale bagno. 5178/22

GEOM. Sbisà: S. GIUSTO ultimo piano decoroso due camere, cucinona, veranda, gabinetto 35.000.000; 942494. 4126/22

GEOM. Sbisà: VALMAURA moderno: soggiorno, matrimoniale, cucina, bagno, terrazze, 58.000.000; 942494. 4126/22

GEOM. Sbisà: SEVERO: soggiorno, camera, cucina abitabile, bagno, poggiolo, 56.000.000; 942494. 4126/22

GEOM. Sbisà: CUMANO soleggiato recente ultimo piano perfetto: soggiorno, cucinino, camera, cameretta, bagno 82.000.000; 942494. 4126/22

GEOM. Sbisà: SANT'ANDREA decoroso: soggiorno, cucina, due camere, cameretta, servizi 63.000.000; 942494. 4126/22

GEOM. Sbisà: PICCARDI: soggiorno, cucina, due camere, bagno, ripostiglio 60.000.000; 942494. 4126/22

GEOM. Sbisà: ROSSETTI prestigioso: ampio salone, cucina, quattro camere, tre servizi, terrazza abitabile, doppio garage; informazioni solo ufficio, Ippodromo 14. 4126/22

GEOM. Sbisà: CENTRALISSIMO recente lussuoso ultimo piano panoramico: salone, cucina, tre camere, servizi; informazioni solo ufficio Ippodromo 14. 4126/22

GEOM. Sbisà: GRETTA prossima consegna appartamenti indipendenti prestigiosi panoramici, giardini propri; 942494. 4126/22

GEOM. Sbisà: FIERA luminoso: soggiorno, cucina, due camere, bagno, poggioli, 82.000.000; 942494. 4126/22

GEOM. Sbisà: FORAGGI quarto piano moderno: quattro camere, cucina, servizi, poggioli 84.000.000; 942494. 4128/22

GEOM. Sbisà: PISONI ultimo piano: soggiorno, cucina, due camere, servizi 78.000.000; 942494. 4126/22

GEOM. Sbisà: CASTAGNETO panoramico: soggiorno, cucina, due camere, bagno, terrazza, 95.000.000 dilazionati, 942494. 4126 22

GEOM. Sbisà: GINNASTICA quarto piano soggiorno, tre camere, cucina, servizi, 49.000.000; 942494. 4126/22

GEOM. Sbisà: CARSO villa nuova: salone, cucina, cinque camere, servizi, box, 230.000.000; 942494. 4126/22

GEOM. Sbisà: CARSO villa ottima ubicazione mq 210, ampio scantinato, garage, vasto terreno; 942494. 4126/22

GEOM. Sbisà: OPICINA villa moderna: salone, cinque camere, due cucine, box, terreno. Eventuali permute; 942494. 4126/22

GEOM. Sbisà: CARSO villa, stile rustico noto architetto, stupenda prateria 11.000 mq; 942494. 4126/22

GEOM. Sbisà: SCORCOLA, villa padronale pluri-familiare eventuale pensionato, clinica, giardino intorno; 942494. 4126/22

GORIZIA KRONOS: Appartamenti bicamere 40 mq o 75 mq. Prezzo molto interessante. 0481/74430. 1/22

GORIZIA KRONOS: Vendesi o affittasi capannone commerciale industriale 6.000 mq coperti 6.000 mq scoperti. Possibilità frazionamento. Trattative riservate presso nostri uffici di C.so del Popolo n. 41 a Monfalcone, tel. 0481/74430. 1/22

GORIZIA appartamento bicamere soggiorno cucina bagno cantina garage gasriscaldato 65.000.000 (0481) 84494. 282/22

GORIZIA centrale panoramico circa 110 mq 2 camere cucina salone terrazze cantina. Grimaldi 0481/45283. 1000/22

Continua in 21.a pagina

incontri a cura SPE
il letto di S. OSMO
trieste via tarabochia 5

KIT
VIA S. FRANCESCO 22, TRIESTE
ARMADIO 6 ANTE
Dim. L. 303, P. 63, H. 263
L. 1.061.000!!!
Pagabili in 12 mesi con il 3% d'interesse

AGEMAR VIAGGI
Un ponte sul DANUBIO... VIENNA Lit. 245.000
Un ponte sulla SENNA... PARIGI Lit. 335.000
Un ponte sul TAMIGI... LONDRA Lit. 400.000
Il vostro ponte di novembre all'AGEMAR VIAGGI
TRIESTE - Via Rossini 2 - Tel. 040 / 60626 - 69021 - 62231 - 60061
AGEMAR VIAGGI .. è anche AGENZIA SUCCURSALE
Touring Club Italiano

lenti a contatto
RIGIDE - GAS PERMEABILI - MORBIDE
MORBIDE TORICHE - PERMANENTI
COSMETICHE - PER OPERATI DI CATARATTA
ZIGLIO - OTTICA - OPTOMETRIA
Corso Italia 28 - Tel. 772834

FILIPPI ROBERTO
SERRAMENTI
Infissi in alluminio o verniciati in tutti i colori • Scuri • Verande fisse e pieghevoli • Preventivi gratuiti senza impegno. GARANZIA TOTALE SCRITTA DA 1 A 10 ANNI.
PAGAMENTI ANCHE FINO A 36 MESI SENZA ACCONTI
Via Cividale 57 - Tel. 410881 - TS

Black&Decker
Attrezzi per la CASA per l'HOBBY, per il GIARDINO
GUSELLA & Co. Via Gambini, 26 Tel. 766300

REMY
CALZATURE - PELLETTERIE
ABBIGLIAMENTO IN PELLE
UOMO e DONNA - MODA GIOVANE
TRIESTE - VIA TIMEUS 4/B - TEL. 761590

Il nuovo
MOBIL MARKET
presenta
le nuove produzioni 86-87.
Visitateci!
TRIESTE - VIA LIMITANEA 4/A - TEL. 393453
PAGAMENTI RATEALI FINO A 36 MESI SENZA CAMBIALI

OKRANER
ARREDAMENTI
VIA FLAVIA, 53
sensazionale! irripetibile!
400 SALOTTI
CON SCONTI DEL 50%
• CHIUSURA DELLE VENDITE TRA POCHI GIORNI •
Com. al Comune

CRONACHE DELLO SPORT

Diventa azzurro il derby Milan-Inter

Il calcio della domenica

15.00

A

UDINESE
VERONA

B

BOLOGNA
TRIESTINA

UDINESE	VERONA	BOLOGNA	TRIESTINA
Abate	Vavoli	Cavalieri	Gandini
Galparoli	Ferroni	Luppi	Costantini
Storgato	De Agostini	Galvani	Bagnato
Colombo	Galia	Stringara	Orlando
Edinho	Fontolan	Ottoni	Cerone
Susic	Tricella	Nicolini	Menichini
Branca	Bruni	Marronaro	De Falco
Miano	Volpati	Pecci	Strappa
Graziani	Rossi	Pradella	Scaglia
Criscimanni	Verza	Marocchi	Romano
Bertoni	Pacione	Marocchino	Iachini
De Sisti A	**Bagnoli**	**Guerini** A	**Ferrari**
Arb. Lombardo		Arb. Tarallo	

SERIE A

Atalanta-Ascoli: Sguizzato
Avellino-Como: Pairetto
Fiorentia-Juventus: D'Elia
Milan-Internazionale: Magni
Roma-Brescia: Paparesta
Sampdoria-Napoli: Lo Bello
Torino-Empoli: Pezzella
Udinese-Verona H.: Lombardo.
CLASSIFICA: Juventus 7, Napoli e Como 6; Inter e Avellino 5; Ascoli, Verona, Empoli e Roma 4; Fiorentina, Milan, Sampdoria e Torino 3; Atalanta 2; Brescia 1; Udinese -5.

SERIE B

Arezzo-Campobasso: Scalise
Bologna-Triestina: Tarallo
Catania-Modena: Frigerio
Cremonese-Lazio: Mattei
Lanerossi Vicenza-Genoa: Coppetelli
Lecce-Bari: Bergamo
Parma-Messina: Testa
Pescara-Taranto: Bruschini
Pisa-Cesena: Gava
Sambenedettese-Cagliari: Di Cola.
CLASSIFICA: Cremonese 8; Vicenza, Messina e Bari 6; Parma, Genoa e Modena 5; Arezzo e Lecce 4; Catania, Cesena, Pescara, Sambenedettese e Pisa 3; Bologna, Taranto e Campobasso 2; Triestina 1; Cagliari -4; Lazio -5.

SERIE C1

GIRONE A

Ancona-Prato: Lorusso
Lucchese-Rm Firenze: Sanguineti
Mantova-Piacenza: Conforti
Monza-Fano: Boggi
Reggiana-Centese: Satariano
Rimini-Carrarese: Arcovito
Spal-Legnano: Gargiulo
Spezia-Padova: Ceccarini
Trento-Virescit B.: Monni.
CLASSIFICA: Padova 6; Piacenza, Carrarese e Monza 5; Prato, Centese e Trento 4; Virescit, Spal e Legnano 3; Mantova, Fano, Lucchese, Reggiana e Spezia 2; Ancona e Rondinella 1; Rimini 0.

SERIE C1

GIRONE B

Barletta-Livorno: Vasselli
Campania-Foggia: Bruni
Catanzaro-Licata: Quartuccio
Martina-Salernitana: Tedeschi
Monopoli-Reggina: Strada
Nocerina-Casertana: Manfredini
Siena-Benevento: Mitrugno
Sorrento-Brindisi: Pomentale
Teramo-Cosenza: Scaramuzza
CLASSIFICA: Cosenza e Licata 5; Teramo, Casertana, Foggia e Salernitana 4; Barletta, Nocerina, Monopoli e Brindisi 3; Reggina, Livorno, Martina e Sorrento 2; Siena, Catanzano e Benevento 1.

SERIE C2

GIRONE A

Alessandria-Novara: Beschin
Carbonia-Casale: Salerno
Massese-Pistoiese: Ingargiola
Montevarchi-Cuoio Pelli: Cerina
Olbia-Sorso: Fucci
Pontedera-Entella Chiavari: Da Ros
Pro Vercelli-Derthona: Cazzamalli
Sanremese-Civitavecchia: Sileo
Torres-Asti Tsc: Rivola
CLASSIFICA: Entella e Novara 6; Civitavecchia e Derthona 5; Olbia, Torres e Casale 4; Carbonia, Cuoio Pelli e Pontedera 3; Pro Vercelli, Montevarchi, Pistoiese e Asti 2; Alessandria, Sanremese e Sorso 1; Massese 0.

GIRONE B

Chievo-Pavia: Rossignoli
Montebelluna-Varese: Raucci
Oltrepò-Giorgione: Baglieri
Ospitaletto-Pergocrema: Mantovani
Pievigina-Pordenone: Scarcelli
Pro Patria-Orceana: Scardia
Sassuolo-Suzzana: Cernigliaro
Venezia-Treviso: Telegrafo
Vogherese-Mestre: Destro
CLASSIFICA: Ospitaletto 6; Suzzara e Pergocrema 5; Giorgione, Pavia, Varese e Mestre 4; Pordenone, Pro Patria e Vogherese 3; Chievo, Oltrepò, Venezia, Sassuolo e Treviso 2; Montebelluna, Pievigina e Orceana 1.

INTERREGIONALE

Conegliano-Fontanafredda: Gregori
Gorizia-Russi: Masulli
Opitergina-Riccione: Braschi
Rovigo-Miranese: Toschi
San Donà-Contarina: Repace
San Marino-San Lazzaro: Di Lorenzo
Santarcangiolese-Pro Cervignano: Tombolini
Union Clodia-Vittorio V.: Bolognino
CLASSIFICA: Riccione 6; Sant'Arcangiolese, Opitergina, Union Clodia, San Lazzaro e Russi 4; Gorizia, San Marino, Miranese e Contarina 3; San Donà, Conegliano, Fontanafredda e Vittorio Veneto 2; Rovigo e Pro Cervignano 1.

PROMOZIONE

Sacilese-Cussignacco
Trivignano-Itala S. Marco
Cordenonese-Manzanese
Sanvitese-Cormonese
Sangiorgina-Monfalcone
Tarcentina-Juniors
Buiese-Portuale
Pasianese-Centro Mobile
CLASSIFICA: Tarcentina 4; Sanvitese, Itala San Marco e Cormonese 3; Sacilese, Manzanese, Trivignano, Juniors, Monfalcone, Pasianese e Cordenonese 2; Buiese, Cussignacco, Sangiorgina, Portuale e Centro del Mobile 1.

PRIMA CATEGORIA

GIRONE B

Pieris-S. Giovanni
Percoto-Torviscosa
Costalunga-Lignano
Sevegliano-Ponziana
Gradese-Ronchi
Edile Adriatica-Lucinico
Fortitudo-Palmanova
Mossa-S. Canzian
CLASSIFICA: San Giovanni, Sevegliano e Lucinico 4; Gradese, Ponziana, Lignano e San Canzian 3; Edile Adriatica, Ronchi e Torviscosa 2; Fortitudo, Percoto e Mossa 1; Pieris, Costalunga e Palmanova 0.

SECONDA CATEGORIA

GIRONE E

Pro Fiumicello-Mariano
Ruda-Villesse
Fogliano-Capriva
Porpetto-Audax S. Anna
Malisana-Isonzo
Medeuzza-Villanova
Begliano-Pro Romans
Aquileia-Torre Tap.
CLASSIFICA: Pro Fiumicello 4; Begliano, Malisana, Medeuzza e Ruda 3; Porpettò, Audax Sant'Anna, Mariano, Pro Romans, Torre Tapogliano e Capriva 2; Fogliano, Villanova, Aquileia e Villesse 1; Isonzo 0.

GIRONE F

Vesna-San Sergio
Olimpia-Campi Elisi P.
Stock-Muggesana
Opicina Sup.-Staranzano
Zaule-Zarja
S.L. Vivai Busà-Opicina
L'Architrave-Kras
Giarizzole-Primorje
LA CLASSIFICA: Zaule e San Sergio 4; Opicina 3; Opicina Supercaffè, San Luigi Vivai Busà, Muggesana, L'Architrave, Zarja, Primorje, Kras e Staranzano 2; Vesna, Stock, Olimpia, Campi Elisi Prisco e Giarizzole 1.

IL CAMPIONATO DI SERIE A E' ARRIVATO ALLA 5.a GIORNATA

La Juventus malata a Firenze E Bersellini dovrà rischiare

Di verifica in verifica si è già arrivati alla quinta giornata della serie A il cui responso più importante sembra debba venire da Firenze soprattutto per vedere come si comporterà la Juventus con le stampelle. E sì perché Marchesi sta facendo da tempo la conta degli assenti, perseguitato come è stato in questo inizio di stagione da una serie preoccupante di infortuni o defezioni che dir si voglia, includendovi anche Platini, chiamato come stavolta (nonostante l'età e gli acciacchi) a far da chioccia ai suoi più giovani colleghi della nuova nazionale francese non certamente partita col piede giusto.

In Italia, invece, a dispetto della ventata azzurra dovuta al successo di mercoledì contro la Grecia sono nati pareri discordi separando tecnici e osservatori, grosso modo, in due partiti in cui ha trovato posto chi vuol andar cauto con i giudizi senza cadere in facili equivoci (e pare che in questo gruppo possa includersi anche lo stesso Vicini) e chi si concede in sperticati elogi, forse tradito dalla doppietta, peraltro beneaugurante, di Bergomi.

Certo è che la nuova nazionale ha dato ragione a Bologna a coloro ai quali era venuto a noia il gioco meno effervescente e meno aggressivo di marca bearzotiana. Un po' quello che potrebbe accadere a San Siro dove si confronteranno le tesi più rigide di Liedholm e quelle più spregiudicate di Trapattoni. Ma non sarà soltanto questo l'unico contrassegno.

Sarà infatti interessante constatare anche come si comporteranno in campo gli otto azzurri di Vicini divisi equamente, quattro per squadra, e cioè Franco Baresi, Bonetti, Donadoni e Galderisi opposti a Zenga, Altobelli, Bergomi e Ferri. Sarà quindi un derby all'insegna dell'azzurro in cui Zenga e Bergomi, su tutti gli altri, dovranno confermare l'ottima prova sostenuta contro i greci, anche se per diventare veri eroi i due attendono proprio l'esito della loro sfida ai milanisti. I quali, per la verità, non partono battuti e rassegnati benché li tradisca la storia più recente di questo derby che negli ultimi sette anni annovera un solo successo rossonero (2-1 conseguito il 12 ottobre 1984) e benché nel computo generale i nerazzurri siano in vantaggio (42 vittorie, 36 pareggi e 30 sconfitte).

Tornando a Firenze, bisogna riconoscere che è una partita in cui tutti e tre i risultati sono ipotizzabili con prevalenza, logicamente, per il pari prendendo in esame le condizioni attuali delle squadre, come pure il fatto che i gigliati hanno già perduto in casa domenica scorsa contro l'Udinese e quindi faranno del tutto per evitare un secondo tracollo consecutivo.

Il terzo confronto di alto rango è Sampdoria-Napoli, come dire che ognuna delle due compagini si trova a una svolta decisiva. Per i blucerchiati si tratta, infatti, non solo di convalidare una tradizione secondo cui da 14 anni non conoscono sconfitta contro i partenopei, quanto di voltar pagina senza intristirsi troppo sull'assenza di Briegel.

Liedholm e Trapattoni aspettano prima di dare la formazione

MILANO — La Milano calcistica celebrerà il suo 200.o derby della Madonnina. Dopo il disinteresse degli scorsi anni, dovuto alle scarse prospettive delle due formazioni, gli sportivi sono stati ripresi dalla stracittadina e San Siro sarà completamente esuarito. A determinare questo ritorno di fiamma è stato il rilancio del Milan voluto dal nuovo presidente Berlusconi, che vuole riportare la sua formazione agli antichi splendori, e la presenza sulla panchina nerazzurra di Trapattoni, l'allenatore che ha vinto di più in Italia e che con la sua carica ha determinato una svolta positiva in casa nerazzurra.

E come nei tempi andati i due tecnici nella vigilia della gara non hanno voluto svelare le loro carte nel tentativo di confondere le idee all'avversario, nella speranza di trarne un qualche vantaggio. Liedholm addirittura non ha voluto nemmeno anticipare i sedici uomini che sono stati convocati. «Ho tutta la rosa a disposizione ma solo in mattinata studierò la formazione. Devo esaminare ancora alcuni particolari prima di decidere chi mandare in campo».

Non si sa quindi se il Milan giocherà con una, due, o tre punte e se verrà utilizzato Filippo Galli nella marcatura dell'avversario più pericoloso, come è successo domenica scorsa a Torino quando Liedholm, rinnegando trenta anni di zona, ha schierato il difensore su Platini.

Sul fronte opposto Trapattoni, al suo primo derby sulla panchina nerazzurra, dopo averne giocati molti con la maglia del Milan e averne diretti alcuni sulla panchina rossonera, è ancora alle prese con il caso Rummenigge, fermo da due settimane per uno stiramento alla coscia destra, lo stesso che lo ha bloccato per alcuni mesi in primavera. Il giocatore si è detto pronto a giocare anche se non si sente a posto del tutto. Il medico sociale che lo ha in cura, dice che il tedesco sta abbastanza bene ma che forse è preferibile aspettare ancora una settimana prima di ributtarlo in mischia senza correre rischi di ricadute.

ALABARDATI FINALMENTE CON LA ROSA AL COMPLETO

La Triestina sfodera le ambizioni contro le delusioni del Bologna

Dopo Italia-Grecia, Triestina-Bologna. Il vecchio Dall'Ara, monumento calcistico nazionale, nato con un nome che si ispirava alla fase storica di allora lo stesso nome del giornale sportivo che anche oggi è il simbolo di quella città, si appresta ad ospitare una partita di cartello. La squadra alabardata fa richiamo, e lo fa ancor di più oggi, perché la cancellazione della penalizzazione della Caf (diciamo pure iniqua, ma non serve affermarlo) rende la Triestina più pericolosa, tanto da essere guardata già con sospetto, quale concorrente per la promozione, da chi ha velleità di questo genere. Meglio essere temuti che muovere a compassione, comunque: E la Triestina, che pietà non ne ha avuta da alcuno, a cominciare dai giudici, cammina per la sua strada, rasserenata soprattutto dal fatto che l'organico è ritornato integro.

Tre giornate di assenza per Romano, quattro per Cerone, senza contare di Cinello a mezzo servizio causa malanni vari, e il Dal Prà fuori causa per due partite: eppure la Triestina anche così ridotta ha saputo trovare la forza per reagire, ha saputo scoprire nel suo interno le alternative più valide, per procedere comunque a buon ritmo. Finora marcia a −1, ed ha tutte le intenzioni di procedere con questo passo. Un ritmo che sicuramente porta in alto, se riuscirà a mantenerlo.

Per la partita odierna ci sarà la novità Cerone, una carta importante da giocare sul tappeto erboso bolognese, per contrastare gli stacchi di testa di Pradella, che fisicamente equivale lo stopper alabardato. Con Cerone in campo la difesa alabardata ha quel qualcosa in più che sarà sicuramente utile nella circostanza. Con tanti complimenti e sensi di gratitudine a Maurizio Costantini, che finora in campionato aveva rimpiazzato egregiamente il compagno nel suo ruolo.

Un Cerone in più, un Romano più rinfrancato, una squadra più su di morale. Se non ci fosse il pericolo di sfoderare troppo ottimismo, sarebbe facile lasciarsi andare ad un pronostico senz'altro positivo. Ma bisogna pure fare i conti con l'avversario, anche se De Falco in questo momento è vicinissimo al miglior De Falco, anche se Gandini è sempre sicuro negli interventi, anche se il gruppo varesino si comporta benissimo. Il Bologna ha una classifica magra, magrissima anzi rispetto alle sue ambizioni di partenza. E la corsa ai rinforzi, che è di questi giorni, lascia trasparire la delusione fin qui incamerata e la fame di riscossa da cui è colpita la squadra di Guerini.

Sarà un confronto difficile per la Triestina, indubbiamente. Ma abbiamo negli occhi la partita di Lecce, in cui gli alabardati, senza la sbadataggine di Di Giovanni, avevano tenuto testa senza difficoltà ai padroni di casa, che non sono gli ultimi arrivati, in questa serie B. Una partita la prossima da controllare sornionamente a centrocampo, senza distrazioni in difesa e con il contropiede sempre in fase di carica, per scattare al momento propizio. Tutta la squadra garantisce in questo momento un rendimento ottimale; resta da vedere soltanto come Ferrari la schiererà. Le incognite riguardano la conferma o meno di Scaglia quale punta e la designazione del giocatore da sacrificare per far entrare Cerone.

Per Scaglia il problema riguarda la sua tenuta fisica, poiché sotto questo profilo le sue doti non sono eccezionali. Ma è pacifico che se non dovesse essere al meglio ci sarà la staffetta con Cinello. Quanto al numero 4, la logica dice Orlando, senza trascurare però le possibilità che si possono attribuire a Di Giovanni, utilizzabile comunque anche al posto di una punta... se le cose dovessero andare per il meglio. Ma sono le solite alchimie gratuite che prescindono dalle decisioni di Ferrari, le sole attendibili, ovviamente.

Due trasferte consecutive, quattro in sei partite. Ma Ferrari, pur rammaricato, ha ragionato come il saggio Bertoldo: dopo le salite vengono le discese. Nel girone di ritorno insomma il cammino sarà più facile e se la squadra saprà cogliere le occasioni, il progresso potrà essere repentino e sensibile. Bologna da sfruttare dunque per un possibile primo bottino, in vista della trasferta a Bari. Due punti in due partite? Il programma è questo. Si potrebbe però anche vincere subito; e poi...

Dante di Ragogna

ATMOSFERA SERENA NEL RITIRO DEI BIANCONERI

Verona dimesso al Friuli? De Sisti però non ci crede

UDINE — «La formazione? I convocati sono sedici e possono giocare tutti». De Sisti fa un minimo di pretattica, in fondo non crede tanto a tutte quelle assenze che vengono annunciate nel Verona (Giuliani, Elkjaer e Di Gennaro) se non altro per scaramanzia, e quindi aspetta il momento di consegnare la fatidica lista all'arbitro prima di sciogliere ogni eventuale riserva.

Al termine dell'allenamento di ieri mattina sul campo del Friuli, il tecnico udinese si è fermato a lungo nello spogliatoio. Non gli riesce di sorridere, ricorda i derby tra friulani e veneti passati e visti da lui in televisione, «tutte partite molto belle, con molto agonismo». Non sorride, De Sisti, perché ci sono quei nove punti di zavorra a frenargli oggi tentativo di volare.

«È una partita — dice De Sisti — che affronteremo con lo spirito di sempre: i giocatori sono animati da questa gran voglia interiore, per cui, sono sicuro, daranno il massimo. Certo però che il Verona è un avversario difficile, scorbutico, anche perché, contrariamente a quanto qualcuno dice, gioca davvero bene. Insomma, visti i risultati in queste prime partite, potrebbe anche sembrare, la nostra, una passeggiata, ma non lo è. Assolutamente. Ci sono delle insidie in questo derby».

La sua Udinese ha convinto nelle ultime partite, eppure De Sisti non riesce proprio a sorridere: «Ho paura a parlare in questo momento. Sono costretto ad attendere conferme domenica dopo domenica: voglio dire che con quella penalizzazione il nostro non è un cammino naturale». Eppure quattro punti dopo quattro partite è una media soddisfacente. «Certo è una media buona, quasi ottimale. Anche se ci manca qualche punto, uno almeno, forse due. Fatto è che non ci si può mai adagiare sul lavoro fatto, si deve sempre guardare avanti, lottare, combattere con il coltello fra i denti».

Di Bagnoli De Sisti apprezza il carattere che riesce a infondere alla squadra che allena: «Sembra forse un controsenso ma le squadre di Bagnoli sono allo stesso tempo molto razionali e imprevedibili. La costante di questa squadra è l'attaccare difendendosi». Insomma, il tecnico bianconero questa notte non è riuscito a dormire tranquillo. Anche se, comunque, la formazione à ormai decisa.

«Ci sono quattro giocatori per due ruoli», aggiunge sibillino il tecnico. La frase potrebbe essere spiegata con la possibilità che in porta ritorni Fabio Brini e che con la maglia numero 11 entri Zanone. Oppure che Zanone giochi al posto di Branca. Ai giocatori, De Sisti, ha comunicato soltanto la rosa dei convocati che è completata da Brini e Zanone appunto, oltre che da Tagliaferri, Dal Fiume e Galbagini. «Mi sento in preallarme — ammette Branca, uscendo sorridente dallo spogliatoio — anche perché l'allenatore sa che posso esprimermi abbastanza bene in qualsiasi ruolo dell'attacco, non è che abbia preferenze particolari. Se contro il Verona sarò chiamato in campo, saprò dare il meglio di me stesso».

È giovane, Branca, e ogni occasione è buona per mettersi in mostra. Ci tiene, insomma, a ben figurare.

Un pilastro della difesa è invece Massimo Storgato: lui, è sicuro di giocare e questo gli permette di vivere con la massima tranquillità le ore della vigilia. Ha giocato nel Verona, quattro stagioni fa, e sente la partita in modo particolare: «Noi veniamo da un ciclo molto buono, abbiamo vinto a Firenze e questo ci potrebbe galvanizzare. Ebbene, dobbiamo dimenticarci tutto ciò, lasciar perdere l'entusiasmo. Anche perché il Verona, si sa, è squadra molto veloce sulle fasce, tra l'altro quest'anno hanno con loro De Agostini del quale tutti in Friuli conoscono le caratteristiche. Dobbiamo quindi affrontare il Verona con ordine e allora potremo fare risultato».

C'è molta tranquillità in queste parole, coscienza dei mezzi di cui la squadra dispone, ma con modestia. Anche perché quello di questo pomeriggio è pur sempre un derby. Una partita quindi vissuta in maniera particolare sul campo e sugli spalti.

Purtroppo Udinese-Verona riporta a immagini di violenza tra i tifosi. E la polizia si è preparata: sotto gli ordini di un vicequestore saranno mobilitati anche gli agenti della celere di Padova e i carabinieri del battaglione meccanizzato di Gorizia, oltre al personale che domenicalmente è in servizio al Friuli.

Guido Barella

Branca potrebbe partire da titolare *(Foto Di Pietro)*

OGGI - all'Ippodromo di MONTEBELLO - Inizio ore 14.30

GRAN PREMIO

CITTÀ di TRIESTE - 60.000.000 - mt 1660

la formula uno del trotto italiano al via nella corsa dell'anno

inoltre

9 corse in programma
il concorso SEI... VINCENTE con in palio uno splendido giaccone in pelle
una rassegna delle novità VOLVO per il 1987.

Montebello è spettacolo

Uno strepitoso successo. Migliaia di incredibili affari. Continui arrivi di novità

la GRANDIOSA VENDITA SPECIALE

per ristrutturazione dei negozi in base alle nuove norme

ANTINCENDIO

UNIVERSALTECNICA

Prezzi **incredibilmente bassi**, e in più:
— dilazioni fino a **60 mesi (CINQUE ANNI di tempo per pagare!)**
— rate mensili a partire da **10.000 lire**
— nessun acconto: primo versamento a **UN MESE** dal ricevimento della merce
— garanzia estesa a **CINQUE ANNI** (assoluta novità)

ELETTRODOMESTICI: **Corso Saba 18**
VIDEOREGISTRAZIONE, HI-FI: **Via Zudecche 1**
RADIO-TV-ELETTRONICA: **Piazza Goldoni**
CAR STEREO: **Via Machiavelli 3**

Pochi significativi esempi:

- **CUCINE** da L. **147.000** — ARISTON, BOMPANI, CANDY, FOCUS (cucina a legna), GASFIRE, LA GERMANIA, IGNIS, INDESIT, LOFRA, OCEAN, REX
- **FERRI DA STIRO** da L. **24.500** — AEG, BRAUN, FERRARI, KRUPS, OLIMPIC, PHILIPS, ROWENTA, SIMAC, TEFAL
- **LAVATRICI** da L. **189.000** — AEG, ARISTON, ATLANTIC, CANDY, IGNIS, ITT, MIELE, OCEAN, OLIMPIC, PHILCO, REX, SANGIORGIO, SIEMENS, ZEROWATT
- **SIST. DI RISCALD.** da L. **25.900** — AEG, ARGO, AURORA, BRAUN, CATALOR, CATALGAS, DELONGHI, FIAMMA, TEFAL, TEPENS, VORTICE
- **FRIGORIFERI** da L. **189.000** — AEG, ARISTON, ATLANTIC, BOSCH, CANDY, DM (frigo bar), ELEKTROSUISSE, GENERAL ELECTRIC, IGNIS, INDESIT, MIELE, OCEAN, REX, WESTINGHOUSE
- **FORNI MICROONDE** da L. **335.000** — CANDY, DELONGHI, MIELE, MOULINEX, PHILIPS, REX, SHARP
- **TV COLOR** da L. **395.000** — BANG & OLUFSEN, BRIONVEGA, GRUNDIG, HYPER, ITT, LOEWE, NORDMENDE, PHILIPS, PIONEER, SALORA, SELECO, SONY, TELEFUNKEN, ULTRAVOX
- **VIDEOREG. STEREO** da L. **595.000** — AKAI, FUNAI, GRUNDIG, HITACHI, JVC, MARANTZ, NORDMENDE, PANASONIC, PHILIPS, SALORA, SANYO, SHARP, SONY, TELEFUNKEN
- **LETTORI COMPACT DISC** da L. **355.000** — AIWA, AKAI, FUNAI, MARANTZ, PHILIPS, PIONEER, SANSUI, SONY, TECHNICS
- **RADIOREG. STEREO** da L. **99.000** (batteria e corrente) — AIWA, GRUNDIG, PHILIPS, SANYO, SONY, TELEFUNKEN
- **COMPUTER** da L. **359.000** — COMMODORE, PHILIPS, SANYO, SONY, SPECTRAVIDEO
- **SIST. HI-FI STEREO** da L. **379.000** — AIWA, AKAI, FUNAI, GRUNDIG, MARANTZ, PHILIPS, PIONEER, SANSUI, SANYO, SONY

CRONACHE DELLO SPORT

F1: in Messico la pole position a Senna

DIRETTA SU TV2 ALLE 20.15

Anche Piquet in prima fila

CITTÀ DEL MESSICO — Il brasiliano Ayrton Senna su Lotus Renault ha conquistato la pole position nel G.P. del Messico F. 1 che si disputerà oggi (in diretta su Raidue alle 20.15). Senna ha girato alla media oraria di km 206,723. Nella prima fila della griglia di partenza avrà con sé il connazionale Nelson Piquet su Williams.

In seconda fila partiranno il britannico Nigel Mansell su Williams e l'austriaco Gerhard Berger su Benetton. Le due Ferrari di Michele Alboreto e Stefan Johansson prenderanno il via rispettivamente in sesta e settima fila.

Torna dunque il Gran premio del Messico di Formula uno, dopo sedici anni d'interruzione e forse avrà il privilegio di assegnare il titolo mondiale. Sulla pista di Magdalena Mixhuca, alla periferia della capitale, vicino all'aeroporto, ora intitolata ai fratelli Pedro e Ricardo Rodriguez, piloti messicani di Formula uno morti sulle piste, la lotta per la vittoria è aperta a diversi concorrenti, ma quella per il casco iridato è limitata a soli tre e i distacchi sono tali che già questa sera l'inglese Nigel Mansell potrebbe garantirsi matematicamente il successo.

Mansell, 32 anni e, fino alla passata stagione, noto soprattutto per essere uno dei principali sfasciamacchine del circo automobilistico, ha 70 punti e gli basta una vittoria, un piazzamento nelle primissime posizioni o più semplicemente una giornata in bianco dei suoi due avversari, il compagno di squadra Nelson Piquet, brasiliano e il campione uscente Alain Prost, francese, per affrontare l'ultima prova del mondiale, in programma in Australia, solo per fare passerella.

Rilanciato decisamente dal successo ottenuto nell'ultima prova in Portogallo, Mansell garantisce che non si farà prendere dalla flemma inglese. «Vado in pista per vincere perché — ha detto — fare del tatticismo e impostare la corsa sui miei avversari non fa per me».

L'inglese teme, soprattutto, il suo compagno di squadra, Piquet, secondo con 60 punti, ha esperienza, è abituato a vincere i titoli anche sul filo di lana, nelle prove di questi giorni è stato sempre tra i migliori, confermando di essere disposto a non lasciarsi sfuggire la possibilità di conquistare il suo terzo titolo.

URTA FRENCH KISS, POI VIENE SQUALIFICATA

Italia si arrende per una collisione

FREMANTLE — Entrambe sconfitte le concorrenti italiane nella settima regata eliminatoria di Coppa America a Fremantle. Azzurra è stata preceduta di oltre quattro minuti dal britannico White Crusader mentre Italia non è riuscita a recuperare il distacco che accusava alla partenza nei confronti di French Kiss.

Italia e French Kiss sono infatti entrate in collisione nei dieci minuti precedenti la partenza. Entrambe le imbarcazioni hanno riportato danni ma hanno ugualmente tagliato la linea di partenza anche se nettamente distanziate: French Kiss aveva, infatti, 8'55" di vantaggio su Italia. Entrambe le barche hanno innalzato la bandiera rossa che segnala i reclami.

La giuria internazionale nel pomeriggio ha squalificato Italia per aver sperونato French Kiss mentre questa procedeva con «mura a dritta».

Senza lo sfortunato incidente, probabilmente la sfida si sarebbe risolta sul filo dei secondi.

Quanto ad Azzurra, non è riuscita a ribaltare i pronostici favorevoli a White Crusader nonostante una buona partenza che l'ha vista in vantaggio di 8". Alla prima boa i britannici erano già in testa di 1'04" che Pelaschier riduceva a 52" alla seconda boa cedendo però, poi, progressivamente: 2'06" alla terza boa, 4'22" all'arrivo.

Oggi Italia dovrebbe avere vita facile con la sventurata Challenge France (ieri si è ritirata prima della partenza per problemi alle vele), mentre Azzurra affronta l'impossibile contro «plastic fantastic» New Zealand.

I neozelandesi pare abbiano intanto vinto una battaglia della guerra a colpi di reclami, conferenze stampa e comunicati che li oppone agli americani e in particolare allo skipper di Stars and Stripes, Dennis Conner, lo sconfitto dell'America's Cup di quattro anni fa.

Doug Porter, sovrintendente anziano del registro di navigazione del Lloyd's in Australia ha affermato in un comunicato che la sua organizzazione ha controllato ogni stadio della costruzione di New Zealand sostenendo, in pratica, il consorzio neozelandese che continua a rifiutare i test allo scafo.

Questi ha detto di essere in possesso di un frammento dello scafo di New Zealand contenente una sostanza nera che potrebbe essere fibra di carbonio, capace di rinforzare (e alleggerire) la vetroresina ma vietata dai regolamenti. Il dubbio avanzato dagli americani è, infatti, che lo scafo di New Zealand sia più leggero alle estremità che al centro, il che spiegherebbe il suo ottimo rendimento e la sua stabilità.

I risultati di ieri:

Usa (Usa-Blackaller) 3h29'11" batte Canada II (Can-Nielsen) 3h29'58";

White Crusader (Gbr-Cudmore) 3h25'17" b. Azzurra (Ita-Pelaschier) 3h29'39";

Eagle (Usa-Davis) 3h28'17" b. Hearth of America (Usa-Malges) 3h29'52";

New Zealand (Nzl-Dixon) 3h21'08" b. Courageous (Usa-Vietor) 3h29'33";

America II (Usa-Kolius) 3h23'13" b. Challenge France (Fra-Y. Pajot) ritirata;

French Kiss (Fra-M. Pajot) 3h25'16" b. Italia (Ita-T. Chieffi) 3h34'09".

AL VIA UNA SONTUOSA EDIZIONE DEL PREMIO CITTA' DI TRIESTE

Cinque indigeni, uno svedese e tre americani a Montebello

La volata di autunno con i «classe massima» è giunta ormai ai blocchi di partenza. Il «Città di Trieste», che questo pomeriggio porterà a Montebello alcuni dei più bei nomi in attività nel circuito delle frecce nazionali ed estere, si appresta a vivere una delle sue più interessanti edizioni.

Nove cavalli al via, cinque indigeni, tre americani e uno svedese, assicurano svolgimento dei più appariscenti e specialmente le presenze del giovane americano Host of Waverly e dell'indigena Cilesia, sulla carta punte di diamante dello schieramento, assicurano risvolto tecnico di prim'ordine.

Finiti nell'ordine nell'ultimo scontro diretto in quel di Treviso, Host of Waverly e Cilesia si riaffrontano in una corsa che per la femmina di Leoni potrebbe avere il sapore della rivincita. Rispetto al confronto sulla pista della Marca, Host of Waverly stavolta risulta confinato in seconda fila, una posizione scomoda sul mezzo miglio triestino che senz'altro favorirà il tentativo di fuga da parte della femmina indigena.

Comunque l'americano di Vittorio Guzzinati, che probabilmente non ha ancora svelato completamente tutte le sue doti, si presenta all'appuntamento di Montebello in condizioni invidiabili di freschezza rispetto alla figlia di Dart Hanover che, dopo Treviso, ha corso anche a Milano, vincendo, è a Roma, giungendo terza sabato scorso dopo aver gareggiato da protagonista.

Cilesia in testa e Host of Waverly all'attacco; sembra questo il leit motiv del «Città di Trieste»; però la corsa offre altre suggestive sensazioni per le presenze di Kenvil, di Super Freddie, e quella, del tutto inedita, di Burnell Newton, altro 4 anni americano, di bandiera triestina (Scuderia Marsko), che si propone per la prima volta in Europa.

Kenvil, svedese alla scuola di Biorn Lindblom, è il vincitore dell'edizione dello scorso anno. Questo inverno ha sofferto parecchie vicissitudini di ordine fisico, ma ora è ritornato nella pienezza della forma come confermano i posti d'onore al seguito di Callit a Cesena, nella seconda prova dell' «Europeo» (1.14.7), e di Limbo Joe e Ponte di Brenta (1.14.8). Anche Kenvil, come Host of Waverly, si avvierà in seconda fila, ma partendo dietro a Cruciale rimarrà quasi sicuramente in buona posizione e quindi potrà partecipare alla volatona finale.

Super Freddie e Burnell Newton, entrambi allievi di Giancarlo Baldi, oggi in tribuna per l'appiedamento rimediato domenica a Montecatini, il primo con l'inedita ma suggestiva guida di Edy Gubellini, il secondo affidato a Lorenzo, figlio ormai affermato di Giancarlo.

Due vittorie, ma ai danni di Mad Speed, un secondo e un quarto posto, rappresentano il bottino del giovane Super Freddie nelle ultime quattro corse (1.15.3 la sua media migliore), forma quindi al massimo ma numero di partenza, il sei, un tantino scomodo che però non gli impedisce di guadagnarsi il ruolo di sorpresa della corsa.

Burnell Newton, altro 4 anni, è invece la succosa incognita. Giancarlo Baldi lo ha pescato in America nel suo ultimo viaggio riconoscendogli doti fisiche di primo piano, una freschezza atletica non comune, e una corrente di sangue eccezionale come è stato documentato dall'exploit di Chickadee Newton, sorella piena più giovane di un anno di Burnell Newton, che ha vinto entrambi gli heats delle Riview Futurity alla media supersonica di 1.11.8.

Da seguire con attenzione dunque questo figlio di Florida Pro, mal sistemato con il numero nove, ma favorito per avere alle spalle il tifo del pubblico triestino. Il quale pubblico avrà modo di incoraggiare anche Damelspit, altro portacolori locale (di Roberto Iuliano) reduce dal nulla di fatto romano nel Premio Australia e ora coraggiosamente ripresentato in questo a dir poco, proibitivo consesso.

Comunque, degli indigeni, dopo Cilesia, il più agguerrito si presenta Darif Effe.

Si partirà alle 14.30.

Mario Germani

I NOSTRI FAVORITI

Premio San Giusto: Gitana d'Asolo, Gillblas, Glauco Jet.
Premio Muggia: Frutute Jet, Fly Cik, Firo Gas.
Premio Sistiana: Edman, Eden Red, Elifema.
Premio Grado (Totip): Aforisma, Ankogel, Talstar.
Premio Duino: Dadler, Akron d'Ausa, Bassofondo.
Gran Premio Città di Trieste: Host of Waverly, Cilesia, Kenvil.
Premio Miramare: Pepsi Pride, Durbin, Berent.
Premio Grignano: Fuscello, Folibio, Fulbert.
Premio Monfalcone: En, Esinel, Esugel.

IN «A2» SI GIOCANO SEGAFREDO-FLEMING E ANNABELLA-STEFANEL

Duello tra coloured a Gorizia Triestini rimaneggiati a Pavia

GORIZIA — La Segafredo riceve la Fleming per uno scontro non privo di interesse sia per la classifica che per le premesse di bel gioco.

Le due squadre appaiono in un buon momento, anche se fino ad ora hanno saputo affermarsi solo in casa. La Fleming deve ringraziare soprattutto Wayne Sappleton, che con le sue realizzazioni a raffica (il giamaicano è primo nella classifica dei marcatori) l'ha sorretta in questo avvio di campionato. Altrettanto determinanto nella Segafredo è stato l'apporto fornito da Carl Mitchell sui rimbalzi, per i quali è nettamente primo nella speciale classifica.

Il duello tra i due colored promette grossi momenti agonistici. Carl Mitchell cede qualche centimetro al rivale, e per recuperarli c'è Gilardi che colma la differenza nei confronti di Rudy Hackett, l'altro straniero della squadra di Porto San Giorgio.

La coppia di fuorivia della Fleming ha finora segnato di più di quella della Segafredo, mentre, quanto a realizzazioni, gli italiani delle due squadre sono in parità. Per la formazione goriziana sarà quindi molto importante oggi che Steve Mitchell, in ombra nell'incontro con la Spondilatte, torni a dare il suo consueto contributo di gioco e di punti e che anche Gilardi, sotto misura, si faccia valere.

Marusic, in settimana, ha avuto qualche problema fisico ma tutto dovrebbe ormai essersi risolto per il meglio. Anche Sala è ormai pronto per l'ingresso in squadra, mentre Borsi e Stramaglia aspettano che venga anche il loro... turno.

Ancora una curiosità di carattere statistico: nelle tre partite finora disputate la Segafredo ha sempre segnato di più nei primi tempi (media 40) che nelle seconde frazioni di gioco (media 30), mentre la Fleming ha mantenuto, nei due tempi, una media di realizzazioni costante, superiore ai 40 punti. La Segafredo, però, ha sempre tenuto a medie più basse i suoi avversari, e sicuramente cercherà di farlo anche oggi, contrastando sul ritmo i suoi avversari.

Giancarlo Bulfoni

Senza i suoi due motorini, Boris Vitez e Francesco Fischetto, la Stefanel è a Pavia dove questo pomeriggio affronterà l'Annabella. Nono e deciso uomo saranno Iemolo e Persico. I pavesi hanno due punti frutto della vittoria conquistata domenica scorsa a Treviso contro la Benetton, dopo due sconfitte.

I triestini sono ancora a quota zero. E l'impresa di rompere il ghiaccio proprio oggi risulta molto difficile. Oltre a mancare di due uomini fondamentali infatti, Trieste potrebbe lamentare un apporto ancora meno sostanzioso del solito da parte di George Wenzel che è quasi certamente alla sua ultima partita in maglia neroarancio.

La Stefanel infatti sta cercando di concludere la trattativa ormai ben avviata con Ken Johnson, pivot nero di 2 metri e 4 che ha giocato la scorsa stagione con la formazione professionistica americana di Portland. Johnson, che ha ventiquattro anni, ha giocato però l'anno scorso una media di 13 minuti a partita prendendo 4 rimbalzi e segnando 4 punti con una percentuale del 53 per cento.

Poco allettato dai soldi che Portland era disposta a offrirgli per quest'anno, Johnson se non troverà all'ultimo momento un'altra formazione Nba, opterà per Trieste. «In questi momenti abbiamo 70 possibilità su cento di aggiudicarcelo», ha dichiarato ieri sera il g.m. della Stefanel, Giancarlo Sarti.

Una vittoria oggi sarebbe comunque un trampolino di rilancio per i triestini, che cominciano con un ciclo di fuoco. Dopo la Viola infatti avranno domenica un'altra trasferta a Forlì, poi il derby in casa con la Segafredo e saranno poi a Cremona ospiti della Spondilatte.

Oggi il peso della partita sarà tutto sulle spalle di Jones, Bobicchio, Riva, Bertolotti, Tasso e Gatto. Il pericolo maggiore è quello di un ritmo lento e di una stanchezza precoce. L'Annabella è squadra ormai amalgamata con i due americani, Orange e Hordges, e Ponzoni e Giroldi quali elementi di spicco.

Silvio Maranzana

IN «A1» SFIDA BANCO-FANTONI

Friulani a Roma

UDINE — Marco Solfrini torna con la Fantoni nella sua Roma, nella città dove ha passato gli ultimi quattro anni conoscendo i più importanti successi della sua carriera. E a Roma, questo pomeriggio, Marco Solfrini si presenta senza maschera: «basta l'ho gettata via mercoledì in allenamento, non la sopportavo più».

Solfrini a Roma ci torna volentieri, ma non crede alla legge dell'ex. «Certo — dice — ci sono tanti amici che avrò l'occasione di salutare, in fondo quattro anni molto belli e importanti per la mia carriera non si dimenticano così, in un colpo. Però la pallacanestro è il mio lavoro e adesso gioco per la Fantoni».

E allora come vede, senza più quella fastidiosissima maschera di cuoio sul naso questa partita, questo Bancoroma-Fantoni troppo delicato per i colori friulani? «Una partita dura, durissima. Anche perché se davvero così fosse, beh allora vorrebbe dire che noi siamo rimasti in gara fino alla fine. Un impegno notevole».

Però la Fantoni in trasferta fino a questo momento non ha certo brillato: cosa manca a questa squadra? «Sembrerà un gioco di parole, ma a mio avviso ciò che manca è proprio la squadra. Voglio dire la coscienza di essere un gruppo, l'unione, il sentire il movimento del compagno. Sono mancanze, queste, che si pagano soprattutto in difesa, perché poi in attacco la via per il canestro la si trova sempre».

«In settimana si è parlato molto di Mike Davis. Certo, il nostro pivot sta pagando, e a caro prezzo, alcuni problemi fisici che lo hanno pesantemente condizionato. Potenzialmente però può dare moltissimo, il suo passato parla chiaro. Credo che sia il rimbalzista che fa al caso nostro, però deve ritrovarsi, e al più presto».

La Fantoni quindi ancora alla ricerca di una sua identità di squadra. E Marco Solfrini? «Marco Solfrini sta lavorando con le unghie... Purtroppo anch'io sono stato fermo per troppi giorni, quando poi stavo raggiungendo una buona condizione, mi è capitato l'incidente al volto. Con la maschera a proteggere lo zigomo non è che si abbia la massima coordinazione.... Ora quindi sto in un certo senso ricominciando».

G. B.

LA CRUP PIEGATA DI MISURA DALLA FORTE DEBORAH MILANO

Sconfitta tra gli applausi per le ragazze del basket

Crup Trieste-Deborah Mi 67-70 (33-41)

CRUP: Huez 10, Boswell 29, Bessi 7, Monti 2, Pavone 6, Meucci 7, Trampus 2. N.e. Borghi, Lisjak, Diviacco.

DEBORAH: Magistrelli, Caldato 7, Bongini 3, Zanotti 19, Padovani 6, Walker 22, Pirani 6, Galimberti 7. N.e. Cattaneo, Cremonesi.

ARBITRI: Bagnoli di Forlì e Pironi di Russi.

NOTE: tiri liberi Crup 8 su 12; Deborah 16 su 22. Uscite per falli nel s.t. al 17'46" Galimberti (61-65), al 18'10" Bessi (63-67). Tiri da tre punti: Boswell 1. Spettatori 1200 circa.

E se, oltre alla fascetta fermacapelli, la Crup distribuisse al pubblico anche flaconcini di tranquillanti? La gente potrebbe così godersi la partita in santa pace dal primo al quarantesimo minuto senza dover rischiare l'infarto.

Un finale thrilling come quello di ieri farebbe schiattare d'invidia pure Stephen King, reuccio delbrivido e delle emozioni.

Benché sconfitta, la Crup è piaciuta ugualmente. Le alunne del professor Crisman hanno ormai ben assimilato il verbo del contropiede scoprendo armi nuove (aggressività, velocità). Di fronte alla regista azzurra Padovani si esaltano le piccole. La Huez inventa cinque canestri, uno più bello dell'altro, e in difesa ci mette l'anima; più che le avversarie possono i falli e la Huez nel secondo tempo vede giocoforza il campo col contagocce. Ottima anche la Pavone che recupera palloni su palloni.

Nella ripresa trova spazio anche la Bessi, intraprendente ma ben presto limitata dai falli. Girano di meno le lunghe. La Trampus mostra discreta abnegazione in difesa ma in attacco non c'è (1 su 11 al tiro, che roba è?). Due soli punti anche per la Monti, pure lei diligente in chiave difensiva ma ininfluente quando si tratta di violare la retina.

Sotto canestro le cose migliori le mostra la Meucci: per quello che fa, a sedici anni è già grande, quando troverà il tiro da fuori sarà una super. Convincente la Boswell, in ombra nei primi minuti e poi salita di prepotenza alla ribalta.

La Crup parte malaccio. La Deborah imbavaglia le triestine con la difesa individuale e al 3' è già avanti di otto punti. Le lombarde, più forti e rimbalzo, hanno vita facile finché all'8' la Boswell da segni di risveglio. Infila un canestro, un tiro pesante e poi un altro cesto. La Deborah ritorna sulla terra e si fa rubare palloni dalle scatenate piccole locali.

Con cuore e tenacia al 13' la Crup pareggia (22-22). La Meucci per la prima e ultima volta nel corso dell'incontro porta avanti le biancoverdi. Dall'altra parte, però, la Zanotti non ci sta: in panchina il consorte coach Galli fa gli occhi truci, lei lo rabbonisce con tre canestri di fila. La Deborah chiude il primo tempo avanti di otto punti e amministra il vantaggio fino a metà della ripresa.

Le ragazze della Crup non hanno però esaurito le loro energie. La Boswell suona l'ora della riscossa e a suon di ciuff incanta Chiarbola. A ottanta secondi dalla fine la colored segna il canestro del 65-67. Dall'altra parte la Zanotti non ci prende, la Monti consegna il rimbalzo alla Boswell che segna. Parità.

La Walker in azione di taglio sotto canestro riceve palla dalla Padovani e segna subendo fallo dalla Monti. Va a segno anche il tiro libero. Per pareggiare le sorti ci vuole una «bomba». Ci prova la Boswell ma il tiro finisce sul ferro, recupera la palla la Trampus ma sbaglia anche lei.

Roberto Degrassi

Basket maschile: programma e arbitri

SERIE A 1

Tracer Milano-Berloni Torino (Di Lella e Maggiore)
Arexons Cantù-Yoga Bologna (Cazzaro e Gorlato)
Bancoroma-Fantoni Udine (Butti e Marotto)
Scavolini Pesaro-Hamby Rimini (Paronelli e Casamassima)
Dietor Bologna-Divarese (Grotti e Bianchi)
Riunite R. Emilia-Mobilgirgi Caserta (Malerba e Corsi)
Allibert Livorno-Enichem Livorno (Zeppilli e Belisari)
Giomo Venezia-Ocean Brescia (Fiorito e Martolini)
CLASSIFICA: Boston, Divarese, Mobilgirgi, Tracer, Allibert, Ocean, Riunite, Bancoroma, Scavolini e Dietor p. 4; Fantoni, Arexons, Giomo e Yoga 2; Berloni e Hamby 0.

SERIE A 2

Viola R. Calabria-Benetton Treviso (Pallonetto e Guglielmo)
Napoli-Pepper Mestre (Filippone e Grossi)
Annabella Pavia-Stefanel Trieste (Vitolo e Nelli)
Segafredo Gorizia-Fleming P.S. Giorgio (Tallone e Nuara)
Jolly Forlì-Corsa Tris Rieti (Montella e Baldini)
Citrosil Verona-Liberti Firenze (Chilà e Pigozzi)
Spondilatte Cremona-Fabriano (Bollettini e Zano)
Facar Pescara-Filanto Desio (Garibotti e Marchis)
CLASSIFICA: Facar e Filanto p. 6; Benetton, Pepper, Viola, Spondilatte, Liberti, Segafredo e Fleming 4; Annabella, Citrosil, Napoli e Jolly 2; Tris e Stefanel 0; Fabriano –1.

PALLAMANO: GASSER SPECK OSTICO

Cividin, pareggio sul fischio finale

Gasser Speck - Cividin 15-15

GASSER SPECK BRESSANONE: Pfattner, Niederwieser, Da Rui, Leitner, Rosso 1, Gitzl 5, Moser C. 1, Dejakum 4, Noessing, Hilpold 3, Moser R., Durnwalder 1. All. Harka.

CIVIDIN: Marion, Leghissa, Sivini 2, Oveglia 1, Pischianz 4, Zuliani, Valli, Sivini, Scropetta 2, Bozzola 3, Cizmic 3. All. Lo Duca.

ARBITRI: Turola di Ferrara e Bonocore di Verona.

BRESSANONE — È finita in parità la grande sfida fra Gasser Speck e Cividin. È stato un incontro emozionante che ha coinvolto nel finale con un'autentica girandola di reti giocatori, dirigenti e pubblico.

Il Gasser ha forse qualche cosa da recriminare. La rete del pareggio, quella che ha fissato il punteggio finale sul 15-15 la Cividin l'ha messa a segno con l'ottimo Scropetta una frazione di secondo prima del fischio di chiusura. E questo dopo che il Bressanone aveva avventatamente tentato il tiro invece di tenere la palla.

Il Gasser Speck, in campo senza straniero al quale ha rinunciato volutamente per tutto il campionato, ha lottato comunque senza nessuna remora davanti a una squadra che, schierando i soliti otto giocatori espertissimi, alla fine è riuscita, pur senza brillare eccessivamente, a conquistare un punto prezioso.

La squadra triestina prima di agguantare il pari più volte se l'è vista brutta. A due minuti dal termine era sotto ancora di due reti (15-13). Sono stati Sivini e Scropetta a salvarla in extremis.

E il Gasser nel complesso ha fatto una bella gara mentre la Cividin si è mostrata a disagio più volte di fronte alla velocità e alla freschezza dei bressanonesi. È stata sempre costretta a inseguire agguantando nel corso della partita solo qualche volta temporanei risultati di parità.

Di fronte a un pubblico delle grandi occasioni la partita non ha mai comunque deluso e le due contendenti hanno dato spettacolo di agonismo e anche di tecnica.

Dopo tre minuti il Bressanone è in vantaggio addirittura per tre reti a zero a opera di Durnwalder, Christian Moser e Volgger Gitzl. Ma la reazione della Cividin è immediata e pronta, e con Cizmic, Pischianz e Scropetta è subito il primo pari.

Poi si va avanti sempre così con il Bressanone che si stacca leggermente e la Cividin che insegue. Nessuna delle due squadre riesce comunque a dominare la scena e il risultato finale di parità, nonostante i malumori dei padroni di casa, finisce con l'essere il più giusto.

Ugo Zucchermaglio

ANTICIPO BASKET A1

Scavolini-Hamby 79-76 (38-46)

SCAVOLINI PESARO: Minelli, Magnifico 13, Fredrick 20, Davis 11, Sonaglia 18, Zampolini 4, Costa 11, Natali 2. N.e.: Gracis e Franco.

HAMBY RIMINI: Angeli, Benatti 4, Daniele, Paci, Lamp 25, Ricci 12, Sylvester 16, Polinyce 19. N.e.: Altini e Terenzi.

ARBITRI: Casamassima (Cantù) e Paronelli (Gavirate).

PALLAVOLO - SERIE A 2

Chemio Udine - Mantova 3-0

montebello è spettacolo...

Domani ore 14.30
all'Ippodromo di Montebello

GRAN PREMIO CITTÀ DI TRIESTE

L. 60.000.000 - mt 1660

la formula 1 del trotto italiano

così al via:

L. Bechicchi	1	CRUCIALE	record	1.15.1
R. Leoni	2	CILESIA	"	1.14.9
B. Corelli	3	DAMELSPIT	"	1.16.3
G. Fabbroni	4	BINARIO	"	1.16.1
M. Rivara	5	DARIF EFFE	"	1.15.3
E. Gubellini	6	SUPER FREDDIE	"	1.13.7
B. Lindblom	7	KENVIL	"	1.14.2
V. Guzzinati	8	HOST OF WAYERLY	"	1.13.6
L. Baldi	9	BURNEL NEWTON	"	1.14.9

Continuaz. dalla 18.a pagina

GORIZIA C.so Italia ultimo piano cucinino soggiorno 2 camere terrazze cantina 68.000.000 Grimaldi 0481/45283. 1000/22

GORIZIA Lucinico recentissimo 3 camere cucina soggiorno salotto doppi servizi cantina garage riscaldamento autonomo mutuo agevolato. Grimaldi 0481/45283. 1000/22

GORIZIA Montesanto ottima posizione cucina soggiorno salotto 3 camere cantina garage. Grimaldi 0481/45283. 1000/22

GORIZIA centrale circa 110 mq 2 camere cucina saloncino doppi servizi terrazze cantina. Grimaldi 0481/45283. 1000/22

GORIZIA centralissimo capannone circa 250 mq parzialmente da sistemare + area scoperta. Grimaldi 0481/45283. 1000/22

GORIZIA periferia appartamento in villa bifamiliare con taverna giardino proprio 0481/84494. 282/22

GORIZIA periferia terreno edificabile zona residenziale mq 1.700 (0481) 84494. 282/22

GORIZIA vendesi nel verde appartamentino nuovo centralissimo inoltre grande triletto. Mutuo. 21231 martedì venerdì pomeriggio. 281/22

GORIZIA vendesi appartamento centralissimo quarto ed ultimo piano, due camere, doppi servizi, riscaldamento autonomo, doppio posto macchina coperto. Dalti 0481/83884. 2/22

GIULIA moderno tinello cucinino matrimoniale servizi, vendesi L. 35.000.000. Tel. 68848. 050221/22

GORIZIA Progres appartamento centrale 2 stanze, cucina, bagno ingresso. 0481/34033. 2/22

GORIZIA: zona Stazione: elegante mansarda semiarredata 50 mq vendesi. AGENZIA ITALIA: Monfalcone 74404. 1/22

GRADISCA Progres appartamento ottime rifiniture soggiorno 50 mq. 0481/34033. 2/22

GRADISCA vendesi rustico da ristrutturare con 3000 mq terreno (0481) 93700 mattino. 502/22

GRADISCA vendesi villa schiera con mutuo 60.000.000 al 5%. (0481) 93700 mattino. 505/22

GRADO vendesi miniappartamento arredato viale Europa Unita una stanza (3 posti letto) cucinotto bagno terrazza. Telefonare 0481/21900 dalle 13 alle 14 o 0481/61104 dalle 20 alle 21. 410/22

GREBLO 68789 Stadio recente soleggiato ottimo stato saloncino cucinino 2 ampie stanze poggiolo 61.000.000. 23/22

GREBLO 68789 Romagna panoramico con giardino proprio saloncino due stanze grande cucina poggiolo 75.000.000. 23/22

GREBLO 68789 Cumano recente saloncino cucinetta matrimoniale terrazzo 55 mq 47.000.000. 23/22

GREBLO 68789 Roiano recente piano alto ottimo stato saloncino cucinetta 2 stanze poggioli 68.000.000. 23/22

GREBLO 68789 Giardino pubblico casa signorile ultimo piano grande cucina 2 stanze poggiolo da ristrutturare 22.000.000. 23/22

GREBLO 68789 Vico soleggiato buono stato grande cucina 2 ampie stanze bagno. 23/22

GREBLO 68789 Viale adatto anche uffici 225 mq in casa signorile 7 stanze servizi 165.000.000. 23/22

GREBLO 299969 Sistiana come nuovo grande terrazzo panoramico saloncino matrimoniale servizi posto macchina. 23/22

GREBLO 299969 Duino recente saloncino tre stanze cucina abitabile 2 servizi terrazzo 102.000.000. 23/22

GREBLO 299969 Duino mansarda recente panoramica salone due stanze servizi poggioli 62.000.000. 23/22

GRIMALDI 040/764952 San Vito libero soleggiato soggiorno 2 camere cucina servizi ripostiglio cantina riscaldamento autonomo 74.000.000. 1000/22

GRIMALDI 040/764952 San Giusto libero soleggiato ottime condizioni camera cucina servizi 18.500.000. 1000/22

GRIMALDI 040/764952 viale Miramare libero signorile salone 2 camere cucina servizi separati riscaldamento ascensore 74.000.000. 1000/22

GRIMALDI 040/764952 Severo libero recentissimo soggiorno 2 camere cucinotto servizi 2 Balconi ripostiglio soffitta 84.500.000. 1000/22

GRIMALDI 040/764952 piazza Perugino libero soggiorno matrimoniale cucina servizi ripostiglio 45.500.000. 1000/22

GRIMALDI 040/764952 via Diaz libero appartamento di circa 300 mq da ristrutturare adatto abitazione ufficio 91.000.000. 1000/22

GRIMALDI 040/764952 Bagnoli rustico libero di circa 130 mq da ristrutturare con giardino 45.000.000. 1000/22

GRIMALDI 040/764952 Rosmini libero soleggiato 2 camere cucina servizi 28.500.000. 1000/22

GRIMALDI 040/764952 San Giovanni casetta libera di circa 60 mq 2 camere cucina servizi 48.000.000. 1000/22

GRIMALDI 040/764952 Revoltella soggiorno camera cameretta cucina servizi 24.500.000. 1000/22

GRIMALDI 040/764952 San Giovanni completamente ristrutturato camera soggiorno cucina servizi 30.000.000. 1000/22

GRIMALDI 040/764952 Altopiano villetta libera soggiorno 2 camere cucina servizi taverna box giardino 194.000.000. 1000/22

GRIMALDI 040/764952 Cumano libero magazzino di circa 110 mq con luce 42.000.000. 1000/22

FIAIP FEDERAZIONE ITALIANA AGENTI IMMOBILIARI PROFESSIONALI

Aderente CONFEDILIZIA

adviser ORGANIZZAZIONE IMMOBILIARE
TRIESTE Passo Goldoni 2
Telef. 040/762993 (tre linee)

DONOTA appartamentino da ristrutturare cucina matrimoniale 15.000.000. Tel. 762993.

S. GIACOMO in stabile epoca appartamento anche panoramico cucinotto matrimoniale cameretta bagno poggiolino 36.000.000. Tel. 762993.

CAMPANELLE casetta su 2 piani adatta coppietta cucina tinello matrimoniale servizio da rimettere a posto con giardinetto 50 mq e con panorama mare. Tel. 762993.

S. GIOVANNI veramente simpatico appartamentino ottimo stato in casetta cucina soggiorno camera bagno cortile 30 mq 52.000.000. Tel. 762993.

S. CROCE casa 300 mq con locali affari da ristrutturare con 3 appartamentini; adatta per chi non ha fretta. Tel. 762993.

CENTRALE ottime condizioni ristrutturato cucina salone 2 camere bagno ripostiglio autometano 92.000.000. Tel. 762993.

CONTOVELLO casetta recente 80 mq + 80 di taverna con cortiletto 30 mq 95.000.000. Tel. 762993.

S. LUIGI casetta come primingresso cucina salone 3 camere doppi servizi cantina cortiletto 115.000.000. Tel. 762993.

AFFITTO

ESCLUSIVO Castelletto panoramicissimo su 3 piani cucina 7 stanze servizi cantina giardino proprio zona ROSSETTI alta solo per professionisti e realmente interessati 1.500.000 trattative riservate informazioni ns. uffici. Tel. 762993.

ALFA AGENZIA D'AFFARI
VIALE SAN MARCO 55 MONFALCONE
TEL. 0481/798807

MONFALCONE appartamento su due piani di recente costruzione centrale 3 stanze studio soggiorno salone cucina tripli servizi 2 ripostigli garage.
ULTIMO piano salone cucinino 3 letto doppi servizi ripostiglio terrazza garage.
VIA IX GIUGNO appartamento 2 letto soggiorno cucina bagno 53.000.000. Altro in fase di ristrutturazione soggiorno cucinino bagno ripostiglio studio 2 letto cantina.
MERCATO appartamento 5.o piano ingresso soggiorno studio 2 camere cucina bagno ripostiglio.
VIA GARIBALDI appartamento autoriscaldato metano mq 75 abitabili 45.000.000.
SAN NICOLO' appartamenti in palazzina mq 80 abitabili più garage da 62.000.000.
VILLA bifamiliare in costruzione ottime finiture.
RUSTICO possibilità ricavare due appartamenti con mq 500 terreno.
RONCHI appartamento due letto salone cucina ripostiglio garage 66.000.000. Altro in palazzina mq 80 abitabili più garage 53.000.000.
VILLA recente mq 200 abitabili su due piani con giardino.
STARANZANO appartamento centrale due letto soggiorno cucina bagno ripostiglio posto auto 52.000.000. Altro piano alto salone cucina 2 letto ripostiglio bagno garage.
APPARTAMENTO in casa a schiera 2 letto soggiorno cucina bagno ripostiglio grande garage cantina.
APPARTAMENTO recente in palazzina soggiorno cucina bagno ripostiglio.
Appartamento recente in palazzina soggiorno cucina bagno camera garage.
FOGLIANO minialloggio da ristrutturare con garage 25.000.000.
GRADISCA periferia villa su due piani al grezzo con mq 1000 terreno.
CASA centrale con parco.
VILLA schiera ottime finiture mq 150 abitabili più seminterrato.
TERRENI edificabili urbanizzati a Monfalcone, Staranzano, San Canzian, Farra, San Pier d'Isonzo.

gestimmobili
Trieste - v. S. Francesco 4/1 telefono 040 / 772244

GRAZIOSO appartamentino piano basso con vista cucinino 3 stanze servizio 25.000.000.

ADIACENZE Viale mansarda 100 mq da sistemare 3 stanze cucina wc stanzino solo 28.000.000.

PIANO alto soleggiatissimo completamente ristrutturato soggiorno matrimoniale cucina bagno 40.000.000.

BARRIERA epoca discrete condizioni 3 stanze cucina bagno ripostiglio 42.000.000.

ADIACENZE Ospedale epoca luminoso da sistemare soggiorno cucina 2 stanze servizi separati 45.000.000.

BELLA casa d'epoca soleggiato tranquillo soggiorno 2 camere cucina bagno ripostiglio cantina 47.000.000.

D'ANNUNZIO luminoso epoca soggiorno 2 stanze stanzino servizi separati grande terrazza 52.000.000.

CENTRALE in stabile ristrutturato doppio ingresso piano alto con ascensore 125 mq da sistemare 59.000.000.

VIA DONOTA sono iniziate le prenotazioni per 3 appartamenti in restauro a partire da 66.500.000.

GRIGNANO primingresso finiture signorili saloncino cottura stanza stanzetta bagno ampia terrazza box per 2 macchine 120.000.000.

VILLA prestigiosa con parco alberato 400 mq su 3 piani ottime rifiniture, trattative riservate.

il quadrifoglio
Trieste - via S. Caterina 5 - tel. 040 630174 - 630175 - 631171

QUADRIFOGLIO FORAGGI recente piano alto angolo cottura soggiorno 2 camere bagno poggioli. 630174.
QUADRIFOGLIO CONTI ottime condizioni soggiorno 2 stanze cucina servizi poggioli ampio box. 630174.
QUADRIFOGLIO ROZZOL ultimi primingressi 15.000.000 contanti rimanenza mutuo regionale concesso, cucina ampia stanza bagno terrazza posto macchina. 630175.
QUADRIFOGLIO adiacenze POLITEAMA II piano da ristrutturare 95 mq circa 42.000.000. 630175.
QUADRIFOGLIO ARIOSTO ascensore riscaldamento saloncino cucina 2 stanze servizi balcone 55.000.000. 631171.
QUADRIFOGLIO PERIFERICO 11.o piano panoramicissimo salone 2 stanze cucina servizi terrazza soffitta. 630174.
QUADRIFOGLIO SAN VITO luminoso cucina soggiorno 3 stanze bagno ripostiglio 68.000.000. 631171.
QUADRIFOGLIO BENUSSI nuovissimo appartamento con mutuo regionale 7.o piano 112 mq autometano posto macchina. 630175.
QUADRIFOGLIO CRISPI condominio recente saloncino due stanze cucina bagno poggioli ripostiglio 79.000.000.
QUADRIFOGLIO COMMERCIALE recentissimo panoramico appartamento 140 mq con terrazzone ampia taverna. 631171.
QUADRIFOGLIO CENTRALISSIMI rimodernati a signorili primingressi appartamenti salone 1/2 stanze servizi più mansarda. 630175.
QUADRIFOGLIO FABBRI ampia metratura cucina salone 2 camere cameretta servizi cantina. 631171.
QUADRIFOGLIO zona residenziale lussuosi primingressi con mansarda ampie terrazze box auto. Informazioni unicamente nostri uffici. 630174.
QUADRIFOGLIO GRETTA casetta in corso restauro 160 mq circa con box cantina possibilità giardino. 630175.
QUADRIFOGLIO CHIAMPORE panoramica villetta indipendente su 2 piani con giardino ampio box. 631171.

Ital fondiaria s.a.s.
TRIESTE VIA DONOTA 1 TEL. 040 / 631013

VIA GINNASTICA alta libero ottimo stato terzo piano silenzioso, camera soggiorno cucina abitabile bagno. Eventualmente semi arredato. Bella occasione. Telefonare 631013.
VIA HERMET libero buono stato soggiorno tre camere camerino cucina abitabile servizi separati poggioli ascensore riscaldamento centrale. Telefonare 631013.
VIA TOTI libero in bella casa d'epoca quinto piano luminoso da ristrutturare tre camere soggiorno cucina abitabile bagno ripostiglio. Prezzo interessante. Telefonare 631013.
ROZZOL recente panoramico camera soggiorno cucinino bagno due terrazzi posto auto segnato in autorimessa condominiale ascensore riscaldamento centralizzato metano 58.000.000. Telefonare 631013.
VIA REVOLTELLA bassa libero da ristrutturare in casa d'epoca camera camerino cucina servizio interno 15.000.000.
VIA SAN MARCO adiacenze supermercato Pam terzo piano libero da ristrutturare camera cucina servizio interno 13.000.000. Telefonare 631013.
ADIACENZE via Istria secondo piano soleggiato camera cameretta cucina servizio affittato. Telefonare 631013.
VIA PINGUENTE libero piano rialzato camera matrimoniale soggiorno cucina abitabile bagno cantina riscaldamento centrale metano 53.000.000. Telefonare 631013.
VIA DANDOLO libero primo piano camera cameretta soggiorno cucinino bagno poggiolo 60.000.000. Telefonare 631013.
ADIACENZE via Piccardi magazzino libero di circa 67 mq ideale anche per artigiani 37.000.000 trattabili. Telefonare 631013.
TERRENO coltivato a vigna di circa 500 mq in zona adiacente a via Commerciale alta vendesi a lire 8.000.000. Telefonare 631013.
AFFITTASI Rozzol alta magazzino di circa 170 mq in costruzione recente fornito di acqua e luce, lire 600.000 mensili. Telefonare 631013.
AFFITTASI Roiano monolocale semi arredato contratto a termine non residenti lire 250.000 mensili. Telefonare 631013.
VENDESI villa da ultimare zona Grignano. Informazioni esclusivamente presso i nostri uffici. Telefonare 631013.
CERCASI magazzino di ampia metratura in affitto.

PIZZARELLO s.n.c.
TRIESTE - VIA CORONEO 33
TEL. 040/766676

ATTICO centralissimo signorile panoramico su due piani salone tre stanze stanzetta cucina doppi servizi ripostigli terrazzini grande box.

MANSARDA centrale in casa signorile con ascensore 110 mq da ristrutturare completamente.

VALMAURA recentissimo perfetto soggiorno cucinino matrimoniale bagno ripostiglio VI piano tutti i comforts.

ZONA PONTEROSSO appartamento al I piano in palazzo signorile con ascensore 240 mq da rimodernare adatto anche ufficio.

ZONA OSPEDALE I piano libero doppio ingresso autometano adatto anche uffici 140 mq da rimodernare.

VIALE XX SETTEMBRE (alla fine) recente tranquillo soggiorno due stanze cucina bagno poggioli tutti i comforts.

VIALE MIRAMARE (zona stazione) in stabile di pregio appartamento I piano 190 mq con ascensore da rimodernare.

MANSARDA zona piazza Hortis con finestre in ottimo stabile due stanze cucina servizio.

MADONNA DEL MARE salone due stanze cucina abitabile bagno ripostiglio 120 mq da ristrutturare stabile in buone condizioni.

LARGO BARRIERA VECCHIA 120 mq da ristrutturare soggiorno due stanze cucina servizio luminoso IV piano.

VIA DEL BOSCO due camere cameretta cucina bagno da rimodernare I piano.

SPAZIOCASA IMMOBILIARE
TRIESTE Via Valdirivo 36
Tel. 040/64266 - 60125
orario 9-12.30/15.30-19.30

SPAZIOCASA 60125 piano alto POLO perfetto 62 mq cucinotto tinello bistanze bagno autometano CONVENIENTE 49.000.000.
SPAZIOCASA 64266 recentissimo IPPODROMO magnifica vista saloncino cucina matrimoniale bagno MUTUO APPROVATO.
SPAZIOCASA 60125 adiacenze ROSSETTI in palazzina esclusivo saloncino cucina bistanze biservizi TAVERNA giardino PANORAMICO.
SPAZIOCASA 64266 epoca FILZI palazzo signorile salone salotto cucina tricamere biservizi ottima disposizione interna 150.000.000.
SPAZIOCASA 60125 ultimo piano PERIFERICO zona servitissima saloncino cucina tristanze biservizi TERRAZZONI, PREZZO INTERESSANTE.
SPAZIOCASA 64266 vicinanze D'ANNUNZIO epoca da ristrutturare 120 mq cucina saloncino bistanze servizi AFFARONE 43.000.000.
SPAZIOCASA 60125 semicentrale PERFETTISSIMO ottima disposizione cucina saloncino bicamere servizi LUMINOSO.

SPAZIOCASA 64266 in posizione CENTRALE stupendamente rifinito soggiorno cucinotto tinello bicamere bagno PREZZO INTERESSANTE 48.000.000 omaggio MOBILIO NUOVO.
SPAZIOCASA 60125 CAMPO MARZIO ottimamente disposto cucina abitabile 4 stanze stanzino doppi servizi cantina AFFARONE.
SPAZIOCASA 64266 PIED-A-TERRE Università cottura tinello matrimoniale bagno PERFETTISSIMO STATO minimo anticipo rimanenza mutuo.

SPAZIOCASA 60125 adiacenze C. ITALIA in stabile signorile IV piano ogni confort cucina trivani camerino biservizi PREZZO INTERESSANTISSIMO
SPAZIOCASA 64266 ottima posizione ROZZOL cucina saloncino con caminetto bicamere matrimoniali bagno autometano.
SPAZIOCASA 60125 ultimo VILLINO altipiano in fase di rifiniture cucina saloncino tristanze biservizi TAVERNA garage giardino POSSIBILITA' MUTUO.

SPAZIOCASA 64266 adiacenze G. PUBBLICO epoca rifinito lussuosamente salone con caminetto cucina bistanze matrimoniali biservizi autometano OCCASIONE.
SPAZIOCASA 60125 LOCALE ex ristorante libero zona STAZIONE ampia metratura 3 fori adattissimo qualsiasi attività FACILITAZIONI ACQUISTO.
SPAZIOCASA 64266 CAPANNONE 650 mq immediata periferia facile accesso automezzi PREZZO INTERESSANTE.

agenti immobiliari
Via Carducci 20 Trieste tel. 764664-764842
TOMMASINI SCHERIANI

CENTRALE in casa recente IV piano con ascensore e riscaldamento cucina soggiorno una stanza bagno due poggioli. Buono stato luminosissimo.
ZONA S. GIACOMO in casa recente con riscaldamento autonomo cucina abitabile ampio soggiorno con stanza matrimoniale bagno due poggioli. Buono stato.
SISTIANA bellissimo appartamento con grande giardino condominiale in palazzina recente grande salone cucina due matrimoniali stanzetta doppi servizi terrazzino cantina. Posto auto. Prezzo interessantissimo.
ZONA FIERA appartamento in buone condizioni cucina soggiorno camera bagno. Prezzo interessante finanziamento accordato.
ZONA SETTEFONTANE primo ingresso V piano cucina soggiorno stanza bagno. Riscaldamento autonomo ottime finiture.
VIA BOCCACCIO in palazzo d'epoca grande soggiorno cucina stanza bagno. Buono stato.
ZONA D'ANNUNZIO in casa recente miniappartamento in ottime condizioni cucina una stanza bagno ripostiglio. Piano basso adatto anche uso ufficio/ambulatorio.

IMMOBILI COMMERCIALI

LOCALE D'AFFARI zona SONNINO completamente ristrutturato mq 50 con soppalco servizi riscaldamento autonomo.
LOCALE D'AFFARI zona S. GIOVANNI mq 100 con grande vetrina adatto esposizione show room.
MAGAZZINO semicentrale con accesso autocarri mq 230 ottimo stato.

AFFITTANZE

UFFICIO CENTRALISSIMO 7 stanze in corso di ristrutturazione.
UFFICIO zona V. UDINE ristrutturato con riscaldamento autonomo 4 stanze con servizi. Possibilità parcheggio in strada privata.

GRIMALDI 040/764952 vicolo delle Rose libero recente panoramico soggiorno 2 camere cucina servizi ripostiglio terrazza posto macchina 114.000.000. 1000/22

GRIMALDI 040/764952 San Giovanni terreno edificabile di circa 4.000 mq panoramicissimo 95.000.000. 1000/22

HOTEL Planer Cortina Carbonin appartamento bipiano mansarda multiproprietà dicembre gennaio maggio, vendesi occasione. Tel. 566726. 62837/22

COOPERATIVA SANTA BARBARA «SERVIZI GENERALI ANTINCENDIO»
PUNTO FRANCO NUOVO - EX DIST. V.F.
TEL. 040/303953-741761-817216
• Servizio di vigilanza e prevenzione incendi presso aziende - ospedali - teatri • Consulenza pratiche di prevenzione incendi • Rilascio dichiarazioni per certificati prevenzione incendi
PREVENTIVI GRATUITI

IMMOBILIARE CIVICA vende S. GIACOMO, 2 stanze, cucina, bagno, poggioli, centralnafta, ascensore, vista mare 50.000.000. S. Lazzaro 10. Tel. 61712. 5128/22

IMMOBILIARE CIVICA vende S. GIOVANNI panoramico in palazzina salone 3 stanze, cucina, doppi servizi, poggioli, riscaldamento, ascensore, eventuale garage. S. Lazzaro 10. Tel. 61712. 5128/22

IMMOBILIARE CIVICA vende negozio, zona PERUGINO rinnovato, mq 45 altezza m 4,20 informazioni S. Lazzaro 10. Tel. 61712. 5128/22

IMMOBILIARE CIVICA vende SERVOLA appartamento recente in palazzina, saloncino, 2 stanze, cucina, doppi servizi, 2 poggioli, posto macchina, cantina, 75.000.000. S. Lazzaro 10. Tel. 61712. 5128/22

IMMOBILIARE CIVICA vende MORERI pianoterra, soleggiato, 2 stanze, stanzetta, cucina, bagno, riscaldamento, 35.000.000. S. Lazzaro 10. Tel. 61712. 5128/22

IMMOBILIARE CIVICA vende zona PAM recente, 2 stanze, cucina, bagno, poggiolo, autoriscaldamento, ascensore. S. Lazzaro 10. Tel. 61712. 5128/22

IMMOBILIARE CIVICA vende BAIAMONTI, stanza, soggiorno, cucinino bagno, poggiolo, autoriscaldamento rinnovato vista mare, cantina 26.000.000. S. Lazzaro 10. Tel. 61712. 5128/22

IMPRESA vende via Eremo primo ingresso appartamento con mansarda 155 metri quadri, vista panoramica, giardino condominiale telefonare 569474. 4829/22

ININTERMEDIARI vendo 100 mq appartamento in casetta. Tel. 304426 ore serali. 62938/22

IN palazzina vendesi ultimo appartamento molto soleggiato: soggiorno, cucina, 2 stanze, doppi servizi, terrazzi, taverna, ottime finiture, cantina, posto macchina, giardino, periferico. Possibilità permute. Tel. 827636. 5148/22

LOCALE uso commerciale mq 220 zona Stazione vendesi. Immobiliare Solario. Tel. 61061, orario 16-19. 5163/22

LORENZA vende Pascoli primingresso mq 100 salone 2 stanze cucina bagno ripostiglio, autoriscaldamento, rifiniture lusso 140.000.000. Tel. 734257. 5175/22

LORENZA vende Oriani, II piano, mq 130, ottimo come ufficio, 5 stanze, archivio, bagno, autoriscaldamento, restaurato 95.000.000. Tel. 734257. 5175/22

LORENZA vende Giustinelli, soleggiato ultimo piano, ascensore, autoriscaldamento, 2 stanze, cucina, bagno, poggiolo, 48.000.000. Tel. 734257. 5175/22

LORENZA vende Segantini II-V piano, vista mare, mq 60, 2 stanze, cucina, wc, stanzino 30.000.000. Tel. 734257. 5175/22

LORENZA vende Flavia III piano, riscaldamento comforts, matrimoniale, soggiorno, cucinino, bagno, poggiolo, 35.000.000. Tel. 734257. 5175/22

LORENZA vende Settefontane, piano terra, restaurato, riscaldamento, matrimoniale, soggiorno, cucinino, bagno, ripostiglio, uso studio, ambulatorio 35.000.000. Tel. 734257.

LORENZA vende Caprin, seminuovo, mq 63 comforts, 2 stanze, cucina, bagno 55.000.000. Tel. 734257. 5175/22

LORENZA vende Stazione, salone, matrimoniale, soggiorno, cucinino, doppi servizi, autoriscaldamento, 65.000.000. Tel. 734257. 5175/22

MAGAZZINO libero 98 mq luminoso altissimo passo carrabile vendesi. Quartiere libero 96 mq privato vende via Caccia 8 telefono 731204. 9-11, 13-16. 62901/22

casa di riposo AURELIA
VIA MACHIAVELLI 15 - TS - TEL. 64482
• ABITAZIONE COLLETTIVA PER ANZIANI AUTOSUFFICIENTI E NON

MANSARDA monolocale 35 mq con bagno, 25.000.000. FARO, 729824. 17/22

MANSARDA zona S. Antonio Nuovo, bistanze, cucina, servizio. Immobiliare Solario, tel. 61061, orario 16-19. 5163/22

MONFAALCONE, KRONOS: S. Pier d'Isonzo appartamento recentissimo 100 mq box cantina mutuo agevolato concesso. 0481-74430. 1/22

MONFALCONE, KRONOS: centralissimo bicamere riscaldamento autonomo, L. 26.000.000. 0481-74430. 1/22

MONFALCONE, KRONOS: centralissimo in palazzina recente ottime finiture 1 letto cucina, salone bagno box cantina. 0481-74430. 1/22

MONFALCONE, KRONOS: appartamenti centrali bicamere 100 mq, prezzo interessante. 0481-74430. 1/22

MONFALCONE, KRONOS: centralissimi primingresso bicamere biservizi posto macchina riscaldamento autonomo. 0481-74430. 1/22

MONFALCONE, KRONOS: primo piano quadricamere biservizi centralissimo anche uso ufficio. 0481-74430. 1/22

MONFALCONE, KRONOS: lotto edificabile in Doberdò 900 mq, L. 28.000.000. 0481-74430. 1/22

S. JANKOVICH
Costruzioni e ristrutturazioni
Via T. Luciani, 10 - TRIESTE
Telefono 040/771134 (mattino)
Vende
IMMOBILI RESTAURATI CON RIFINITURE A SCELTA
ZONA BARRIERA monolocale abitabile con servizio proprio esterno L. 6.000.000.
ZONA OSPEDALE in casa d'epoca ristrutturato primo ingresso secondo e ultimo piano, tre camere, salone, caminetto, 2 bagni e cucina 150 mq. L. 140.000.000.
ZONA OSPEDALE bellissima mansarda ultimo piano in stile rustico con caminetto 100 mq. L. 70.000.000.
XX SETTEMBRE ultimo piano 2 appartamenti contigui da 50 mq. L. 34.000.000 e L. 43.000.000 OPPURE uno da 100 mq. L. 70.000.000.
VENDITA E RESTAURO APPARTAMENTI VARIE METRATURE ANCHE SU RICHIESTA

MONFALCONE, viale San Marco, ottimo investimento negozio circa 250 mq ampie vetrate. Trattative riservate per appuntamento presso GRIMALDI IMMOBILIARE, PIAZZA Cavour 23, 0481-45283. 1000/22

MONFALCONE, mandamento, lotti edificabili urbanizzati per ville uni/bifamiliari, 34.000.000. Grimaldi, 0481-45283. 1000/22

MONFALCONE, centralissimo libero cucinino soggiogmo 1 camera bagno ripostiglio terrazze, 45.500.000. Grimaldi, 0481-45283. 1000/22

MONFALCONE, vendesi garage via Bixio, 8.000.000. Grimaldi, 0481-45283. 1000/22

MONFALCONE, privato vende in villa bifamiliare abitazione indipendente, stato perfetto, termoautonoma, salone 70 mq, cucina, 4 camere, servizi, giardino, box auto, ampio porticato. Inintermediari. 0481-798054. 503/22

MONFALCONE S. Marco privato vende 110 mq. Tel. 040-910394. 62871/22

PENSIONATO vende due abitazioni, garage, giardino 300 mq capannone, Gorizia città. Tel. (0481) 32519-33680. 413/22

PER ULTIMAZIONE VENDITE DISPONIAMO ULTIMI APPARTAMENTI 2-3 STANZE BOX POSTI AUTO. VISITE CANTIERE SABATO DOMENICA LUNEDÌ (PALAZZO MARCONI), VIA MARCONI. 6/22

PERUGINO due stanze cucina servizi poggiolo autometano, 39.000.000. FARO, 729824. 17/22

CASAPIÙ PROPOSTE IMMOBILIARI via mazzini,30 Tel.60582 34121 TRIESTE

CASETTA bifamiliare recente perfette condizioni box giardino. Termoautonomo. Trattative riservate. Tel. 60582.
UNIVERSITÀ recente perfetto soggiorno cucina matrimoniale bagno ripostiglio poggiolo autometano. Tel. 60582.
FIERA buone condizioni soggiorno cucina matrimoniale bagno ottimo prezzo. Tel. 60582.
TRIBUNALE recente ottime condizioni saloncino cucina due stanze servizi separati poggioli. Altro appartamento tinello cucinino tre stanze bagno poggioli. Tel. 60582.
NAVALI recente signorile perfetto salone cucina due stanze ripostiglio terrazza 30 mq box. Tel. 60582.
ROIANO accuratamente rinnovato completamente camera cucina bagno 21.000.000. Tel. 60582.
RECENTE piano alto panoramicissimo perfetto soggiorno cucina matrimoniale bagno poggioli. Tel. 60582.
COLOGNA rinnovato palazzo decoroso camera cucina bagno ripostiglio 20.000.000. Tel. 60582.
UDINE da rimodernare cucina tre stanze bagno ripostiglio. Prezzo occasione. Tel. 60582.
BAIAMONTI recente piano alto soggiorno cucinino due stanze bagno poggiolo ripostiglio. Tel. 60582.
COMMERCIALE recente signorile ottime condizioni saloncino due stanze cucina doppi servizi ripostiglio grande terrazza giardino condominiale box proprio. Tel. 60582.

PICCARDI ultimo piano panoramico soggiorno camera cucina bagno poggiolo, 52.000.000. FARO, 729824.

POSIZIONE panoramica nel centro storico, residenza esclusiva d'ampia metratura con piccolo giardino. Scrivere cassetta Publied n. 38/E, Publied, 34100 Trieste. 12/22

PRIVATO cede appartamento zona Greta panoramico camera camerino soggiorno cucinino servizi in casetta con piccolo terreno e legnaia. Tel. 577951. 62869/22

BORGO TERESIANO
Appartamento 200 mq, casa signorile
VENDESI
Tel. 040-306571

PRIVATO vende Altura primo piano soleggiato panoramico saloncino bistanze biservizi cucina ripostiglio poggiolo soffitta. Tel. 827139 dopo ore 19. 62929/22

PRIVATO vende a privato appartamento due camere, cucina, bagno, atrio, ripostiglio, due poggioli e cantina. Tel. 774283. 62891/22

PRIVATO vende ultimi 2 appartamenti, uno libero e uno occupato, 180 mq in prestigioso e centralissimo stabile d'epoca autometano ascensore. Tel. 62180. 304121/22

QUADRIFOGLIO, adiacenze via dell'ISTRIA buone condizioni cucinino soggiorno camera bagno soffitta, 38.000.000. 630174. 12/22

PROGETTOCASA, Muggia, casetta vista mare ampia metratura, terrazza, 64.000.000. 767548. 24/22

PROGETTOCASA, Valdirivo, salone, due camere, cucina, servizi, riscaldamento, 64.000.000. 767548. 24/22

PROGETTOCASA, Giardino Pubblico, epoca, soggiorno, camera, cucina, servizio, 42.000.000. 767548. 24/22

PROGETTOCASA, San Giusto, soggiorno, tre camere, servizi, balcone, 98.500.000. 767548. 24/22

PROGETTOCASA, adiacenze Pam, casetta soggiorno, due camere, bagno, balcone. 767548. 24/22

PROGETTOCASA, Università, soggiorno, camera, cameretta, cucina, bagno, terrazze, 77.000.000. 767548. 24/22

PROGETTOCASA, Scoglietto, soggiorno, due camere, cucinino, bagno, balconi, box. 767548. 24/22

PROGETTOCASA, Garibaldi, epoca, soggiorno, camera, cucina, servizi, ripostiglio, 38.000.000. 767548. 24/22

PROGETTOCASA, adiacenze Rossetti mansarda perfetta soggiorno, camera, cucina, 39.000.000. 767548. 24/22

PROGETTOCASA, Revoltella, soggiorno, camera, cucina, servizio, ripostiglio, balcone, 31.000.000. 767548. 24/22

PROGETTOCASA, viale, soggiorno, camera, cameretta, cucina, bagno, veranda, 78.000.000. 767548. 24/22

PROGETTOCASA, Ponterosso, panoramico, ultimo piano, ampia metratura, riscaldamento, 190.000.000. 767548. 24/22

PROGETTOCASA, Baiamonti, soggiorno, due camere, cucina, bagno, terrazza, box. 767548. 24/22

PROGETTOCASA, locali d'affari ampia metratura, varie zone, trattative riservate. 767548. 24/22

PROGETTOCASA, disponiamo Contovello terreni varie metrature inedeficabili da 10.000.000. 767548. 24/22

QUADRIFOGLIO, VIALE autometano salone cucina stanza stanzetta servizi ripostiglio. 630175. 12/22

68006 TELECASA
offerte immobiliari informazioni 24 ore su 24
immobiliare **Borsa**

QUADRIFOGLIO, GHIRLANDAIO perfetto cucina soggiorno matrimoniale bagno, 45.000.000. 631171. 12/22

QUADRIFOGLIO, CENTRALISSIMO lussuoso appartamento 230 mq con ampia mansarda autometano. 630174. 12/22

QUADRIFOGLIO SETTEFONTANE recente cucinotto soggiorno matrimoniale bagno terrazzino 41.000.000. 631171. 12/22

le prime tre ville

Ad OPICINA, nel parco «FIORI DEL CARSO» l'impresa GRISOVELLI & SETTIMO sta consegnando ai proprietari le prime tre ville, con giardini esclusivi, realizzate con le più moderne tecnologie e con materiali selezionati, che assicurano comodità, stile e minimi costi di manutenzione. Potete visitarle e prenotarvi per le successive consegne. Vi attendiamo con piena disponibilità per facilitarvi nel pagamento di un giusto prezzo, anche con la parziale permuta del Vostro appartamento equamente valutato.

Nessuna mediazione.

Impresa Grisovelli & Settimo
Via Coroneo n. 30 - Tel. 761560

Agenzia Immobiliare Domus
Galleria Tergesteo - Tel. 61763

QUADRIFOGLIO SAN MARCO buone condizioni cucina matrimoniale servizio 18.000.000. 630174. 12/22

QUADRIFOGLIO adiacenze REVOLTELLA cucina abitabile soggiorno camera servizio 26.500.000. 630175. 12/22

QUADRIFOGLIO NAVALI signorilissimo cucina abitabile soggiorno stanza bagno autometano. 630174. 12/22

QUADRIFOGLIO adiacenze PERUGINO autometano cucina camera cameretta bagno 35.000.000. 630175. 12/22

QUADRIFOGLIO SAN GIOVANNI vista mare ottimo stato soggiorno cucina 1 stanza bagno ripostiglio 49.500.000. 630175. 12/22

QUADRIFOGLIO zona MARINA mansardina 60 mq circa 3.o piano riscaldamento autonomo 22.000.000. 631171. 12/22

QUADRIFOGLIO VALMAURA recentissimo perfetto cucinetta soggiorno 1 stanza bagno terrazza possibilità posto macchina 54.000.000. 631171. 12/22

QUADRIFOGLIO SEMICENTRALE perfetto cucinino tinello 2 stanze bagno cantina 45.000.000. 630175. 12/22

QUADRIFOGLIO OSPEDALE ampio saloncino con cucina camera bagno 40.000.000. 630175. 12/22

QUADRIFOGLIO PETRONIO da sistemare cucina soggiorno stanza stanzetta bagno 31.000.000. 630175. 12/22

QUADRIFOGLIO SEVERO ascensore autometano soggiorno 2 camere cucina servizi poggioli 70.000.000. 630174. 12/22

QUADRIFOGLIO adiacenze CONTI recentissimo cucina stanza stanzetta soggiorno bagno terrazza posto macchina. 631171. 12/22

QUADRIFOGLIO ECONOMO appartamento al I piano da ristrutturare 80 mq circa 18.500.000. 630174. 12/22

QUADRIFOGLIO CENTRALE pronto ingresso 3 stanze cucinotto servizi ripostiglio autometano 68.000.000. 631171. 12/22

QUADRIFOGLIO zona GARIBALDI ampia cucina soggiorno camera bagno ripostiglio autometano. 630175. 12/22

QUADRIFOGLIO D'ALVIANO appartamento al I piano 85 mq circa, 85.000.000. 630175. 12/22

QUADRIFOGLIO ALTIPIANO tipica casa carsica in condizioni perfette con giardino. Visione planimetrie nostri uffici. 630174. 12/22

RABINO 762081 libero Conti ingresso camera cucina abitabile servizio 24.800.000. 14/22

RABINO 762081 libero adiacenze Sonnino tre stanze cucina servizio 34.500.000. 14/22

RABINO 762081 libero Fiera quattro stanze cucina servizi ascensore 89.000.000. 14/22

RABINO 762081 libero Vico soggiorno due camere cucina bagno 70.000.000. 14/22

RABINO 762081 libero Lamarmora soleggiato soggiorno camera cucina bagno 50.800.000. 14/22

RABINO 762081 libero Ferdinandeo vista golfo salone quattro camere cucina 168.000.000. 14/22

RABINO 762081 libero Petronio tre stanze cucina servizi riscaldamento autonomo 59.000.000. 14/22

Continua in ultima pagina

complesso residenziale di via D. Chiesa con le possibili agevolazioni della legge r. 75/82

horizon Bleu

Terrazze panoramiche vista mare - Ingressi indipendenti
Box auto e parcheggi - Giardini e porticati privati

• anticipazione del contributo regionale senza interessi fino a due anni •

Fedrigo Costruzioni TRIESTE - VIA FAVETTI, 3/1 - TEL. 43584 in collaborazione CRUP Cassa di Risparmio di Udine e Pordenone TRIESTE - P.ZZA TOMMASEO 2 - TEL. 64125

CRONACHE DEGLI SPETTACOLI

OGGI L'ATTESO DEBUTTO DELLA NUOVA «DOMENICA IN»

Raffaella prima donna

Da sinistra, il regista Furio Angiolella, il coreografo Sergio Japino e Raffaella Carrà durante la preparazione della prima puntata di «Domenica in» in onda oggi su Raiuno

ROMA — Torna oggi alle 14.05 su Raiuno «Domenica in...», condotto per la prima volta da una donna, Raffaella Carrà. Spettacolo e attualità saranno gli ingredienti principali della trasmissione.

Per lo spettacolo, numerosi ospiti: Tina Turner, che canterà, Romina e Al Bano, impegnati in un gioco-quiz con due giornalisti, Fabrizio Zampa del «Messaggero» e Maria Pia Fusco di «Repubblica»; il gruppo Basia.

Ancora per lo spettacolo, Red Ronnie intervisterà Antonello Venditti, i Doctor and the Medics e i loro «fans».

Alifero Toppetti, il surreale presentatore di «Hamburger serenade», creature di Pupi Avati, ospite fisso della trasmissione, aiuterà Raffaella Carrà a presentare Silvan e la sua micromagia.

Un momento di allegria poi con Pino Caruso.

Per l'attualità due temi: il primo verterà sui grandi mezzi di trasporto e sui loro conducenti. Raffaella Carrà intervisterà Franco Pensiero (presidente del consorzio autotrasportatori Valbormida), Giovanna Lazzari (una camionista di Reggio Emilia) e Giovanni Pinna di Napoli.

Protagonista del secondo argomento un bambino che, in un giardino zoologico inglese, caduto nel fossato dei gorilla, fu soccorso dagli stessi animali.

Per l'intervista incrociata, Piero Ottone e Raffaella Carrà avranno come ospite il presidente della Confindustria Luigi Lucchini. Per i libri, in studio, Giampaolo Pansa, che presenterà «Carte false», il libro di cui scriviamo oggi in terza pagina.

Per il cinema interverranno Pupi Avati insieme con gli interpreti del suo nuovo film «Regalo di Natale»; Dario Argento con i «mostri» di «Demoni 2»; Isabella Rossellini. Infine saranno presentati i vincitori del concorso «Canzone in», Giampaolo Ferramosa e Gianni Pennariello di Lecce con «Questo amore» e Renato Gambuli di Napoli con «Canzone per te». I due brani saranno eseguiti dall'orchestra e dal coro di «Domenica in...», il pubblico potrà votarli con l'ausilio del Centro nazionale di controllo dell'Enel.

■ PORTAMI LA LUNA — Margaux Hemingway e Massimo Ghini sono la coppia protagonista di «Portami la luna» diretto da Carlo Cotti.

POSITIVO AVVIO CON GOUNOD AL COMUNALE DI TREVISO

L'avvincente viaggio musicale nell'universo mitico di Faust

E dal 16 ottobre Glauco Mauri si cimenterà con il teatro di prosa

TREVISO — «Progetto Faust», ovvero una corposa manifestazione che riunisce una serie di iniziative intorno a questo mitico soggetto della cultura occidentale e ad uno dei suoi massimi creatori, Johann Wolfgang von Goethe — i cui viaggi italiani, in questo periodo, hanno fornito motivo di molte attività da parte di istituzioni varie, non ultimo l'assessorato alla cultura del Comune di Padova e della Provincia con «Viaggiatori stranieri a Padova» — ha preso il via, al Teatro comunale di Treviso, con la prima del «Faust» di Gounod in un nuovo allestimento firmato dalla regia di Glauco Mauri.

Il 16 ottobre Mauri sarà, inoltre, interprete e regista di un «Faust» per il teatro di prosa (sempre al Comunale di Treviso) che costituisce forse la sua massima e più affascinante fatica: «Fondere il primo Faust goethiano con la seconda versione avvalendosi della traduzione e collaborazione di Dario Del Corno anche per la riduzione e l'adattamento».

La rappresentazione sarà preceduta il 14, 15, 16 e 17 da un convegno di studi sulla monumentale opera poetica ed ermetica di Goethe.

Altre due serate concertistiche (con la «Faust Symphonie» di Liszt) di cui una dedicata al Lieder con testi sempre di Goethe completeranno il programma.

Treviso sarà, dunque, per alcuni giorni intensi, una piccola e qualificata capitale di «attività faustiane», con la partecipazione fattiva dei teatri di Rovigo e Bergamo.

Il Faust di Gounod ci ha dato l'opportunità di misurare ancora una volta la nostra sensibilità con questo soggetto di forza inesauribile, la cui origine si perde nella notte dei tempi e fra i primi estensori ebbe, nel XV secolo, il monaco erudito ed alchimista Johannes Trithemius. Forza inesauribile, stemperata nel libretto dei francesi Barbier e Carrè e nella sua musica avvolgente, talvolta fino alla commozione, di Gounod; ma una nuova commozione discreta, giocata su toni misurati, mai eccessivi.

La direzione di Reynald Giovaninetti ha confermato ancora una volta la intelligente professionalità di questo direttore che ha mescolato con sapiente misura momenti fortemente lirici, trasporti poetici, ripiegamenti spiritualistici in una conduzione di chiara e godibilissima leggibilità.

L'orchestra Filarmonia Veneta e il coro dell'«Autunno musicale trevigiano» diretto da Corrado Mirandola hanno risposto positivamente alle sollecitazioni del «gesto» attento di Giovaninetti.

La regia di Mauri aveva quella correttezza sostanziale che deve essere propria un'opera così ottocentesca, come il Faust di Gounod, dove movimenti, ingressi ed uscite, tensioni figurali, momenti coreografici (con il gruppo di ballo dell'Autunno musicale ed alcuni mimi) si adeguano ad un linguaggio piano, comprensibile. Scene e costumi di Bertacca aderivano sostanzialmente a tale intento.

Notevolissimo il cast che ha visto i cantanti prodursi in un'esibizione di alto ed equilibrato livello. Nitido, drammatico, potente Pietro Ballo (Faust), scenicamente presente e vocalmente convincente Thomas Thomaschke (Mefistofile), passionale, dal timbro corposo e «controllato» nel contempo, Roberto Caviello (Valentino), disinvolto teatralmente e corretto vocalmente il Wagner di Antonio Juvarra.

Adriana Cicogna ha interpretato «en travesti» Siebel con la bravura consueta e con quella costante maturazione che ne confermano il giovane ma affermato talento. Affascinante anche la Margherita di Cristina Rubin, dotata di una voce non potentissima, ma dal timbro «candido», attraente, dotata di musicalità e sensibilità innegabili, doti sorrette dalla professionalità di Clara Foti nel ruolo di Martha.

Grande e meritato il successo di pubblico. Un positivo inizio, dunque, per il «Progetto Faust» di Treviso.

Marco Maria Tosolini

■ PERDITA RECORD — Frank Sinatra con il suo concerto a Madrid del 25 settembre scorso, ha causato una perdita finanziaria record di 250 milioni di pesetas: lo ha detto uno degli impresari spagnoli dello spettacolo, Arsenio Marcos.

FESTOSO SUCCESSO DEI CONIUGI FO A MILANO

Femminile (e femminista) la Rame vestita di nuovo

MILANO — Dopo 33 anni Franca Rame è tornata al Teatro «Nuovo» di Milano: nella stagione 1952-'53 l'attrice, allora giovanissima, aveva infatti recitato nel teatro di piazza San Babila con una parte ne «I fanatici», messo in scena dalla compagnia di Billi e Riva. L'altra sera si è ripresentata al pubblico del «Nuovo» con uno spettacolo scritto insieme al marito Dario Fo, «Parti femminili», nel quale fa da vera «mattatrice» del palcoscenico, confermandosi come una delle più brave fra le — poche — attrici comiche del teatro italiano.

Il pubblico, che ha sottolineato con risate e molti applausi a scena aperta i passi più «frizzanti» dei due atti unici di cui si compone lo spettacolo (ma anche i passi «femministi» e quelli «politici»), ha espresso alla fine approvazione incondizionata, se non vero entusiasmo, nei confronti di quest'ultima perlina che si aggiunge alla lunga collana del teatro dei coniugi Fo.

Apre lo spettacolo, l'inedito «Una giornata qualunque», in cui una donna di mezza età, da un anno separata, di professione pubblicitaria, ha trasformato la sua comoda casa borghese in una sorta di laboratorio elettronico nel quale le è possibile registrare in presa diretta qualunque scena — anche quella del suo imminente suicidio — e regolare la propria giornata al ritorno di segnali acustici e visivi che scattano automaticamente.

Messo in scena a tempo di record (appena 12 giorni), «Una giornata qualunque» regge bene l'impatto con il pubblico, con una serie di soluzioni sceniche anche piuttosto complesse; manca forse però di quei ripensamenti sui quali gli spettacoli di Fo e Rame crescono e maturano, e anche la soluzione finale appare posticcia (del resto gli stessi autori avvertono che esiste la «possibilità di svolgere infinite situazioni a chiudere o di non chiudere affatto... Pirandello insegna»).

Molto più maturo e compiuto il secondo atto unico, lo sperimentatissimo «Coppia aperta», nel quale Franca Rame ha come ottimo partner in scena Giorgio Biavati.

Nel testo (che in tre anni di recite ha subito profondi mutamenti) c'è tutta la sensibilità femminile — e femminista — di Franca Rame, la sua capacità di mettere il dito nelle piaghe della quotidianità a due, fatta di compromessi, inganni, rimorsi e paure inconfessate:

Alla fine, grande festa per Franca Rame e un applauso simile a un boato per Fo, che è apparso sul palcoscenico insieme a Lina Volonghi, vecchia amica della coppia.

Il volto dei potenti

Roma — Kris Kristofferson e Jane Fonda sono i protagonisti del film «Il volto dei potenti», diretto da Alan Pakula, in onda su Retequattro oggi alle ore 20.30 (*Ansa foto*)

Prime visioni

«Affari di cuore» di Mike Nichols

«Heartburn-Affari di cuore». Regia: Mike Nichols (Usa, 1986). Sceneggiatura: Nora Ephron (dal suo omonimo volume). Attori: Meryl Streep, Jack Nicholson, Jeff Daniels, Maureen Stapleton, Stockard Channing, Richard Masur, Catherine O'Hara, Steven Hill, Milos Forman. Durata: 110 minuti.

Dopo «Innamorarsi», un film che potrebbe essere intitolato «Separarsi». La protagonista è la stessa: la virtuosa Meryl Streep. De Niro, invece, ha passato la mano a Jack Nicholson. È cambiato pure il regista, scelto ancora una volta tra i professionisti di Broadway: da Ulu Grosbard a Mike Nichols.

Il fatto nuovo semmai è un altro: dalla coppia formata da gente comune, anonima, si è qui giunti alla coppia di personaggi pubblici. Dietro ai nomi di Rachel e Mark, infatti, si nascondono quelli di Nora Ephron (la stessa che ha scritto il volume di origine e sceneggiato il film) e di Carl Bernstein, ex redattore del «Washington Post», che fu uno dei due «eroi» del caso Watergate: Nora e Carl, protagonisti di una burrascosa vicenda matrimoniale, conclusasi con un drammatico divorzio e con un libro, «Heartburn» appunto, dove la Ephron dipinge il marito come uno squallido puttaniere, che la metteva continuamente incinta per essere più libero di vivere avventure extraconiugali.

Chi avrà occasione di vedere il film e ricorderà queste nostre parole, si domanderà se per caso noi non abbiamo sbagliato sala. Infatti, è difficile ravvisare in Mark (interpretato da Nicholson con taglio abitualmente conferito ai suoi personaggi, che è quello del «simpatico mascalzone») lo squallido puttaniere «capace di avere rapporti sessuali con una "veneziana"» di cui parla la Ephron (e qui, per «veneziana», non si intende evidentemente una donna, bensì una volgarissima tappa-rella per finestre). Tutto risulta addolcito rispetto alla realtà e, se Mark è uno sposo infedele, resta per lo meno un padre esemplare.

Meraviglia a prima vista un atteggiamento del genere in un tipo come Mike Nichols che non è uso davvero ad avere peli sulla lingua. Basti pensare a «Conoscenza carnale» e a «Silkwood», due film che meriterebbero una rivalutazione sul piano artistico, al di là dell'interesse sociologico o politico che essi hanno a suo tempo destato.

In questo caso, però, egli deve essere stato condizionato dalla causa in corso tra la Ephron e Bernstein. Col tribunale di mezzo, deve essersi detto (o se lo saranno detto i produttori), meglio usare prudenza. Ma, a questo punto, non si capisce neppure perché si sia fatto il film, che appare privo di una seria motivazione, come se fosse stato devitalizzato.

La vicenda di Rachel e Mark è divenuta una storia come cento altre e i loro «affari di cuore» ci riguardano relativamente. Sono «affari loro», insomma.

Anche gli interpreti finiscono per soffrire di tanta genericità. Fatto curioso: tra loro appare Milos Forman, il plurioscarizzato regista di Praga, cui si debbono «Qualcuno volò sul nido del cuculo» e «Amadeus». Interpreta il ruolo di un ricco uomo d'affari dell'Est europeo, marito di Betty, l'amica pettegola di Rachel. Non sarà certamente per questa anonima esibizione che verrà ricordato.

Callisto Cosulich

Romano Mussolini suonerà a La Spezia

LA SPEZIA — Romano Mussolini, pianista jazz, suonerà con il suo complesso a La Spezia. Dopo il veto al suo concerto previsto circa un mese fa e che aveva fatto parlare la stampa di tutto il mondo, Mussolini potrà esibirsi domenica 19 ottobre.

I DISTINGUO SUL FILM DI ANNAUD

Eco: «Quella rosa ha un altro nome»

ROMA — *A pochi giorni dalla prima europea prevista a Firenze il 16 ottobre Umberto Eco ha deciso di rompere il silenzio sul «Nome della rosa», il film che Jean-Jacques Annaud ha tratto dal suo bestseller. E lo ha fatto con un articolo sull'«Espresso» che sarà in edicola domani.*

Umberto Eco, che non aveva partecipato alla prima newyorkese e che non parteciperà alla prima di Firenze, interviene con questa sua «prima e ultima dichiarazione» per chiarire se è vero, come qualcuno aveva scritto, che dissente dal film.

«Annaud ha deciso — dice Eco — di definire nei titoli di testa il suo film come un palinsesto dal "Nome della rosa". Un palinsesto è un manoscritto che conteneva un testo originale e che è stato grattato per scrivervi sopra un altro testo. Si tratta dunque di due testi diversi. Ed è bene — aggiunge Eco — che ciascuno abbia la sua vita. Annaud non va in giro a fornire chiavi di letteratura del mio libro e credo che ad Annaud spiacerebbe se io andassi in giro a fornire chiavi di lettura del suo film.

«Posso solo dire — aggiunge Eco — per tranquilizzare chi fosse ossessionato dal problema, che per contratto avevo diritto a vedere il film appena finito e decidere se acconsentivo a lasciare il mio nome come autore del testo ispiratore o se lo ritiravo perché giudicavo il film inaccettabile. Il mio nome è rimasto e se ne traggano le deduzioni del caso. Questo non significa affatto che io pensi che il film dice quello che ha detto il libro. In parte lo dice in parte dice altro».

E infine, conclude Eco «considererò maleducato, irrispettoso, maligno e volgare chi verrà ancora a pormi anche una sola domanda in più» sull'argomento.

DA OGGI SU CANALE CINQUE VA IN ONDA «SPACE» IN SEI PUNTATE

Drammi privati ed emozioni pubbliche nella saga degli astronauti americani

ROMA — Si chiama «Space» (Spazio) il nuovo sceneggiato in sei puntate che Canale 5 manda in onda la domenica e il lunedì, a partire da oggi, alle ore 20.30.

Vi si racconta, in forma ovviamente romanzata ma con molti riferimenti alla realtà specialmente per quanto riguarda i risvolti tecnici, di come un gruppo di astronauti fece conquistare agli Stati Uniti e all'umanità (e in condominio con l'Unione Sovietica) il dominio degli spazi.

Una nota dell'ufficio stampa parla, di «personaggi creati dalla fantasia e dagli eventi storici», e promette «una emozionante saga dove la scienza e la tecnologia, missioni segrete, passioni umane e ambizioni personali, drammi privati ed emozioni pubbliche si scontrano e si ricompongono nella più straordinaria avventura dell'uomo».

I protagonisti di questo sceneggiato (che è stato tratto dall'omonimo romanzo di James Michener, vincitore di un premio Pulitzer) sono nomi molto noti: fra tutti Martin Balsam, Jamees Garner, Michael York, Barbara Sukova, Blair Brown.

Ma quella che sembra essere autentica protagonista di «Space» sarà la tecnologia presentata in una serie di avvincenti effetti speciali.

Due i registi: Lee Philips (una nomination per «Mae West») e Joe Sargent (l'Emmy per «The Marcus-Nelson Murder), uno dei soggettisti, Sam Silliphan ha vinto l'Oscar per la sceneggiatura di «In the Heath of the Night».

«Fast Food» anche al cinema

ROMA — La moda del «Fast Food», dilagante ormai anche in Italia, è lo spunto di un film che uscirà a metà novembre con la regia di Lodovico Gasparini. Ad interpretarlo sono stati chiamati alcuni comici della popolare trasmissione «Drive in»: Sergio Vastano, Enzo Braschi, Carlo Pistarino e i «Trettre» (Mirko, Edoardo e Gino), nonché Susanna Messaggio, nota al pubblico televisivo per aver presentato il «Festivalbar».

Il film, che si intitola «Italian Fast Food», è nato da un'idea di Steno e di Lucio De Caro ed è stato sceneggiato da Enrico e Carlo Vanzina, Ezio Greggio e Lorenzo Beccati. Producono Mario e Vittorio Cecchi Gori e Rete Italia, la società che gestisce Canale 5, Italia 1 e Retequattro.

Opera Giocosa del Friuli-Venezia Giulia

L'Opera Giocosa del Friuli-Venezia Giulia comunica che i rinnovi e le nuove sottoscrizioni delle tessere dell'associazione avranno luogo mercoledì 15 e giovedì 16 ottobre dalle ore 17.30 alle 19 in via del Ronco 5/A.

Le prolusioni alle opere in programma al «Verdi»

Il Teatro Verdi di Trieste anche per la prossima stagione lirica ha affidato a noti critici e musicologi le prolusioni agli spettacoli in cartellone ed annuncia qui di seguito il calendario del ciclo: venerdì 17 ottobre Pierluigi Petrobelli parlerà su «Rigoletto», l'opera inaugurale che andrà in scena in serata di gala martedì 21 ottobre; il 17 novembre Giuseppe Pugliese («Norma»), il 2 dicembre Franco Serpa («Vascello fantasma»), il 7 gennaio 1987 Luigi Rossi (il balletto «Le fille mal gardée»), il 21 gennaio Enzo Restagno («Hary Janos»), il 9 febbraio Alfredo Mandelli («Le Villi» e «Gianni Schicchi»), il 2 marzo Gianni Gori («La fiamma»), il 20 marzo Duilio Courir («Una lettera d'amore di Lord Byron»), il 10 aprile Rubens Tedeschi («Lady Macbeth»).

Stante la temporanea inagibilità del Ridotto le prime conferenze si terranno nella sala Baroncini (via Trento, 8) gentilmente concessa dalle Assicurazioni Generali.

Appuntamenti

Oggi

Concerto vocale in Villa Geiringer

Oggi alle ore 21 a Villa Geiringer, a conclusione del secondo convegno di musicologia, dedicato alla polifonia rinascimentale, si terrà un concerto dell'Insieme vocale del Teatro Verdi di Trieste. Ingresso libero.

Domani

Su il sipario: si racconta il teatro

Domani alle ore 13.30 andrà in onda la seconda puntata del ciclo «Su il sipario: raccontiamo il nostro teatro», a cura di Marisandra Calacione. Al microfono l'attore Giulio Bosetti e il dott. Spiro Dalla Porta Xidias.

Quartetto d'archi in San Silvestro

Domani alle ore 20.30 nella basilica di San Silvestro avrà luogo un concerto del «Quartetto d'archi Pfeifer» di Stoccarda, offerto dalle Comunità evangeliche elvetica e valdese di Trieste. Musiche di Haydn, Debussy e Schubert.

Prossimamente

Su Raitre «Parliamone giovedì»

A partire dal 16 ottobre alle 19.30 su Raitre la sede Rai regionale presenta un nuovo appuntamento settimanale intitolato «Parliamone giovedì», curato da Marina Silvestri. Verranno trattati temi di attualità culturale e sociale, rapportati alla realtà regionale. Le prime due puntate di «Parliamone giovedì» saranno dedicate al rapporto uomo-natura, uomo-animali, prendendo spunto della proclamazione del 1987 come anno europeo per la natura da parte della Cee.

Un film di Saura su Francisco De Aguirre

ROMA — La spedizione spagnola alla ricerca dell'El Dorado guidata nel XVI secolo dal conquistador basco Francisco De Aguirre è il soggetto di un film che Carlos Saura comincerà a girare in Costa Rica nel prossimo gennaio.

Il regista ha detto ieri a Roma che sta lavorando a questo film da quattro anni, affascinato sia dalla figura di Aguirre che dall'avventura coloniale spagnola.

Tra i protagonisti ci saranno l'italiano Omero Antonutti e il francese Lambert Wilson, mentre la produzione è spagnola anche se non si escludono apporti di nazionalità diverse. Sui luoghi delle riprese del film — che si intitolerà «El Dorado» — si stanno già costruendo galeoni e brigantini.

Saura è a Roma per l'uscita italiana di «Amore stregone».

Presentato allo scorso Festival di Cannes «L'amore stregone» è stato accolto in Spagna da buone critiche ma da scarso successo di pubblico. In Italia sarà presentato a novembre.

PROPOSTE
a cura della SPE

L'inglese vivo Wall Street

• PROFESSIONALITÀ ED ESPERIENZA
• CORSI SU MISURA PER TUTTE LE ESIGENZE
• CORSI «SPECIALI» PER BAMBINI E RAGAZZI
• CORSI PER AZIENDE A TUTTI I LIVELLI

50 sedi in Italia

Ultimi giorni di iscrizione per i corsi di INGLESE dei BAMBINI e RAGAZZI

Orario segreteria: dalle 9 alle 12 e dalle 15 alle 21. Sabato 9-12

Wall Street Institute è anche tedesco - francese - spagnolo - sloveno e italiano per stranieri

WALL STREET INSTITUTE
TRIESTE - Via Udine, 15 (Nuova Sede) - Tel. 414733
Presa d'atto del Ministero della Pubblica Istruzione Prot. n. 7324.

SPECIALE TV COLOR
Finalmente l'occasione che aspettavi
PHILIPS - PHONOLA - TELEFUNKEN - THOMPSON
TV COLOR PORTATILE CON TELECOMANDO DA L. 390.000
... e tantissimi altri articoli in esposizione
ANCHE A RATE SENZA INTERESSI
A TUTTI GLI ACQUIRENTI UNA LIETA SORPRESA
Luisa Gelleti
TRIESTE - VIA FELICE VENEZIAN 10
TELEFONO 733336

CORSI DI TEDESCO
presso il Circolo di Cultura Italo-Austriaco per adulti e speciali per bambini
Insegnanti di madrelingua
ISCRIZIONI IN VIA S. NICOLÒ 21/II, TELEF. 64738
GIORNALMENTE DALLE 17.30 ALLE 19.30 - SABATO ESCLUSO

A «UN BIANCO E UN NERO»
SVENDIAMO TUTTI I LAMPADARI
• PER RINNOVO LOCALI •
SCONTI FINO ALL' 80%
DA EMMEGI - TRIESTE
VIA PAGANINI 4 (a fianco Chiesa S. Antonio)
Telefono 61347

PODOBNIK CASUAL
OPICINA VIA SALICI 1 TEL. 211090
uomo e donna
BELFE BF
G.&F. RIORDA
Fred Perry

SCUOLA DI QUALIFICAZIONE OPERAI EDILI
TRIESTE
VIA MAZZINI 17
TEL. 68325
UN MESTIERE IN CUI TUTTI DANNO IL PROPRIO CONTRIBUTO DI IDEE E DI CREATIVITÀ
Iscrizione e frequenza gratuite
GARANZIA D'IMPIEGO PRESSO LE IMPRESE TRIESTINE, CHE, ASSIEME AI SINDACATI, GESTISCONO LA SCUOLA
Corsi per muratori
piastrellisti
carpentieri in legno e ferro

CRONACHE DEGLI SPETTACOLI

Dai programmi tv e radio

RAIUNO

9.25 Dalla basilica di San Pietro in Città del Vaticano. Santa Messa celebrata da S.S. Giovanni Paolo II per la canonizzazione del beato Giuseppe Maria Tomasi. Regia di Norma Gentileschi.
11.55 Giorno di festa. Milazzo: il gabbiano della libertà.
12.15 Linea verde estate. A cura di Federico Fazzuoli. Regia di Vito Minore.
13.00 Tg L'una. A cura di Alfredo Ferruzza.
13.30 Tg 1 - Notizie.
13.55 Toto-tv Radiocorriere. Gioco con Paolo Valenti e M.G. Elmi.
14.00 In diretta dallo studio 2 di Roma. Raffaella Carrà presenta: Domenica... in. Regia di Furio Angiolella, Orchestra diretta da Danilo Vaona.
14.30 Notizie sportive. Indiretta Domenica... in.
15.50 Notizie sportive. In diretta: Domenica... in.
17.50 Campionato di calcio. Sintesi di un tempo di una partita di serie B.
18.20 90.o minuto. In diretta: Domenica... in.
19.50 Che tempo fa.
20.00 Telegiornale.
20.30 «IL CUGINO AMERICANO» (1.a punt.). Film in 3 parti. Con: Brad Davis, Vincent Spano, Tony Lobianco, Arnoldo Foà, Ricky Tognazzi, Barbara De Rossi. Regia di Giacomo Battiato.
22.05 La domenica sportiva. A cura della redazione sport del Tg 1.
23.55 Tg 1 - Notte. - Che tempo fa.
24.00 Musicanotte. Schubert. Concerto per un giorno di festa. A cura di Pino De Vito. Direttore, Gaetano Delogu.

RAIDUE

10.00 In collegamento con il teatro di Rimini telecronaca della cerimonia inaugurale della XII edizione della giornata di studio su «Sviluppo, interdipendenza e cooperazione» dal tema: Governare il megatrend. Regia di C. Mascitelli.
12.30 Lui, lei e gli altri. Telefilm. «L'amica d'infanzia». Regia di Sohn Bowab.
13.00 Tg 2 - Ore tredici.
13.25 Tg 2 - I consigli del medico. A cura di Luciano Onder.
13.30 Dal teatro Carcano di Milano. Una proposta di Aldo Bruno. Cantamilano a Piccoli fans. Con Sandra Milo. Regia di Cesare Giannotti.
15.40 Tg 2 - Studio e stadio.
16.40 Chi tiriamo in ballo. Show match con Gigi Sabani. Regia di Gian Carlo Nicotra. Nle corso della strasmissione (ore 16.55) risultati di calcio.
18.40 Tg 2 - Golflash. Palermo: equitazione. Concorso ippico internazionale. Coppa degli assi. Karting. Coppa delle regioni.
18.50 Campionato italiano di calcio. Cronaca di un tempo di serie A.
19.40 Meteo 2 - Previsioni del tempo.
19.45 Tg 2 - Telegiornale.
20.00 Tg 2 - Domenica sprint. Fatti e personaggi della giornata sportiva a cura di Nino De Luca, Lino Ceccarelli, Remo Pascucci, Giovanni Garassino.
20.15 In collegamento via satellite con Città del Messico: automobilismo: G.P. del Messico di Formual 1.
22.15 Tg 2 - Stasera.
22.25 «Oppenheimer». 2.a puntata. Sceneggiato in cinque puntate. Con Sam Waterston, Jana Sheiden, Manning, Redwood.
23.05 Dse: l'elettronica e Marconi: passato, presente e futuro. Di Mario Finamore. 4.a puntata: Dal triodo di Deforest alla microelettronica.
23.55 Tg 2 - Stanotte.

RAITRE

12.15 Antologia della fisarmonica. Regia di Raffaello Ventola (3).
12.45 Da Cefalù. Cantamare. Musiche in onda 1986. Presentano Miriam Fecchi e Maurizio Micheloni (3). Regia di Pino Valenti.
13.25 «Grace, ıa donna che visse due volte». Di Italo Moscati. 2.a punt.
14.50 Tg 3 - Diretta sportiva. Forano: Ciclismo. Settimana internazionale del Lazio. Rieti-Forano. Eurovisione. Francia: Chaville. Ciclismo: Creteille-Chaville. Tortora: Supermarecross. Finalissima nazionale.
17.20 Western (XVII). «TERRA LONTANA». (1955) film. Regia di Anthony Mann, con James Stewart, Ruth Roman.
19.00 Tg 3 - Nazionali e regionali.
19.20 Sport - regione intervallo.
19.40 Rockline.
20.30 Domenica gol. Di Aldo Biscardi.
21.30 Dse: Vita degli animali. Il rinoceronte bianco. Di Rodnye Borland.
22.05 Tg 3 - Intervallo.
22.30 Campionato di calcio di serie A.
23.15 Jazz club. A cura di Alfonso De Liguoro. Da Campobasso: «Jazz time». Regia di Filippo Massari.
0.10 L'Aquila: rugby. Scavolini L'Aquila Parma. Sintesi.

TELEPADOVA

8.30 Gran bazar, trasmissione commerciale, presenta Marisa Del Frate.
12.30 Commercio e turismo, rubrica.
13.00 La buona tavola, rubrica.
13.30 «VIVERE IN PACE», film. Regia di Luigi Zampa con Aldo Fabrizi e Ave Ninchi, dramma.
15.00 Ruote, sceneggiato.
16.30 Cartoni animati.
17.30 «BALLATA DEI MARITI film regia di Fabrizio Taglioni, con Memmo Caratenuto e Marisa Del Frate.
19.30 «Che coppia quei due», telefilm.
20.30 «VOGLIAMO I COLONNELLI», film regia di Mario Monicelli con Ugo Tognazzi e Duilio Del Prete, commedia.
22.30 Fuorigioco, settimanale sportivo in diretta dallo studio, condotto da Gildo Fattori.
23.30 «Quattro in amore», telefilm.
24.00 Primo piano, rubrica.
0.30 «STORIA DI LEROY», film.

TVM

16.00 Attualità cinema.
16.05 Cartoni animati.
18.00 Film: «LE AVVENTURE DI REMIGIO».
19.20 Prima visione.
19.30 Tvm Notizie.
19.45 Speciale Regione.
20.00 Cartoni animati.
20.30 Telefilm: «Brothers and sisters».
20.55 Telefilm: «Ultramen».
21.20 Attualità cinema.
21.25 Telefilm «Guerra».
22.15 Prima visione.
22.20 Tvm Notizie.
22.40 Speciale regione.
23.00 Promozionale pelli.
23.30 Telefilm: «Uncle».

telefriuli

13.30 Regione verde.
14.00 «Drive in».
15.00 «Buine sere Friuli», varietà con giochi e quiz.
17.00 «Il sindaco e la sua gente», rubrica.
19.00 Telefriuli sport.
20.00 «SEPOLTA VIVA», film.
22.00 Tefriuli sport (r.).
23.00 Il salotto di Franca.
24.00 News dal mondo.

TELECAPODISTRIA

14.00 La domenica sportiva.
19.00 «La famiglia Ipavec», sceneggiato.
20.00 «Osjek», documentario.
20.30 Settegiorni, rassegna settimanale di politica estera.
21.00 «UNA SPOSA PER MAO», film (commedia), con Sandra Dall, Andreina Paul, Emil Darville, regia Alan Prince.
22.35 «Charley», telefilm.
23.00 Delta, Il cammino delle idee, 3.a puntata.

ITALIA 1

8.30 Bim bum bam, con Manuela, Paolo e Uan. (Cartone animato).
10.30 Sport: Basket campionato Nba. - Houston Rockets/Boston Celtics.
12.00 Telefilm: «Hardcastle and McCormick».
13.00 Rubrica: Grand prix - Settimanale televisivo pista/strada/rally.
14.15 Musicale: Deejay television a cura della Deejay Gang.
16.15 Telefilm: «Master».
17.05 Telefilm: «L'uomo di Singapore».
18.00 Telefilm: «Il pianeta delle scimmie».
19.00 Cartone animato: «Alvin Show».
20.30 Spettacolo: «Drive in», con Gianfranco D'Angelo, Tinì Casino, Ezio Greggio, con la partecipazione di Massimo Boldi, regia di Bebbe Recchia.
22.15 Film: «CHIAMAMI AQUILA», con John Belushi, Blair Brown, Allen Goorwitz, regia di Michael. (1981) commedia.
0.15 Telefilm: «Ai limiti dell'incredibile».
1.15 Telefilm: «Hardcastle and McCormick».

TELEQUATTRO (Collegata a Italia 1)

19.15 Speciale regione (r.).
19.30 Telequattro sport in studio Guerrino Bernardis.
0.15 Telequattro sport notte.

CANALE 5

8.30 Telefilm: «Mary Benjamin».
9.15 «Le frontiere dello spirito» rubrica religiosa condotta da mons. Claudio Sorgi.
10.00 Telefilm: «Maude».
10.30 Telefilm: «Flo».
11.00 «Anteprima» - Programmi di Rossano Angioletti.
11.30 Musicale: Superclassifica show.
12.30 Informazione: «Punto 7» - Dibattito su argomenti di attualità condotto da Arrigo Levi. Con la collaborazione di Aldo Rizzo.
13.30 «Buona domenica», programma condotto da Maurizio Costanzo, con la partecipazione di Licia Colò e Franco Franchi e Ciccio Ingrassia.
14.30 Telefilm: «Orazio n. 2».
15.00 In studio.
17.00 Forum, con Catherine Spaak.
17.30 In studio.
19.00 Telefilm: «Kate e Allie».
19.30 In studio.
20.30 Sceneggiato: «Space» con James Garne,, Blair Brown, Michael York.
22.45 «Monitor», rubrica monografica condotta da Guglielmo Zucconi. Regia di Lorenzo Lorenzini.
23.45 Telefilm: «Mac Gruder e Loud».
0.45 Telefilm: «Sceriffo a New York».

PAN TV

10.00 «Natura selvaggia», documentario.
10.20 «Da qui all'eternità», sceneggiato.
11.10 «Lucy», telefilm.
11.35 «Hello Larry», situation comedy.
12.00 «GLI EROI SONO STANCHI», film.
13,30 «Rju, ragazzo delle caverne», cartoni animati.
14.00 «PRIMAVERA DI SOLE», film.
15.30 «Hanna & Barbera follies», cartoni animati.
16.30 «DINAMITE JOE - JOE L'IMPLACABILE», film.
18.00 «Natura selvaggia», documentario.
18.30 «Lucy», telefilm.
19.00 «Hello Larry», situation comedy.
19.30 «Rju, ragazzo delle caverne», cartoni animati.
20.00 «Da qui all'eternità», sceneggiato.
21.00 «IL CASINISTA», film.
22.30 «MATRIMONIO ALLA FRANCESE», film.
24.00 Musicale.
0.30 «L'INSEGNANTE VA IN COLLEGIO», film.

ANTENNA-TMC

11.00 «Bravo», concerto della domenica. Bernstein dirige Beethoven, sinf. n. 6 «Pastorale».
12.00 Ore 12 in diretta L'Angelus.
12.15 Appuntamento con la parola (r.) a cura di don Silvano Latin.
12.30 Speciale Regione.
12.45 Cartoni animati.
13.15 Domenica Montecarlo, film: «DIVERTIAMOCI STANOTTE».
15.30 Domenica Montecarlo sport, avvenimenti sportivi in diretta.
18.15 Domenica Montecarlo, telefilm: «Autostop per il cielo».
19.15 Silenzio si ride.
19.30 Tmc News.
19.45 Speciale dal Messico, retrospettive del campionato.
20.10 Gran premio Formula 1. In diretta da Città del Messico la prova del campionato di Formula 1.
22.30 Tm c Sport - avvenimenti in differita.
23.55 Brivido dell'imprevisto.

RETEQUATTRO

9.20 Film: «LA REGINA DEI PIRATI», con Jean Peters, Debra Paget.
10.40 Film: «GIANNI E PINOTTO GLI EROI DELL'ISOLA», con Lou Costello, Bud Abbot. Regia di Erle C. Kenton. (1942) comico.
12.00 Telefilm: «Arabesque».
13.00 «Ciao ciao», cartoni animati.
15.00 Telefilm: «I gemelli Edison».
15.30 Cartoni animati.
17.00 Telefilm: «Huckleberry Finn e i suoi amici».
17.30 Cartoni animati: «Flash Gordon».
18.00 Cartoni animati: «Robetech».
18.20 «Ciao ciao», fine.
18.30 Telefilm: «Jennifer».
19.00 Telefilm: «College».
19.30 Telefilm: «New York New York».
20.30 Domenicafilm: film: «IL VOLTO DEI POTENTI», con Jane Fonda, Kris Kristofferson. Regia di Alan J. Pakula. (1981) drammatico.
22.30 «Cinema e co.» rotocalco settimanale di cinema a cura di Marcello Avallone e Maurizio Tedesco.
23.00 Film: Ciclo ultimo spettacolo - «L'UOMO DI MEZZANOTTE», con Burt Lancaster, Cameron Mitchell. Regia di Roland Kibbee/Burt Lancaster. (1974), giallo.
1.10 Telefilm: «Vegas».

IBC TRIESTE

1.00 Video non stop.
15.00 Videopremiere, le anteprime video.
16.00 Video non stop.
18.00 L'intervista: Roaring boys.
19.00 Video non stop.
24.00 All american hot 100, via satellite i 100 video preferiti negli Usa.

VIDEOFRIULI

10.30 Proposte commerciali.
16.00 «Natalie», telenovela.
17.30 Cartoni animati vari.
19.15 Domenica sport.
20.00 Speciale «Ai grandi magazzini», telenovela.
21.00 «Tutto l'idolo», telenovela.
23.00 Domenica sport (r.).

Programmi radio

RADIOUNO
Onda verde in collaborazione con Polstrada, Anas, Aci 4212 e Autostrade. Onda verde uno, Radiouno, Gr1: 6.56, 7.56, 10.14, 10.57, 12.56, 17, 18.56, 21.40, 22.57. Giornali radio: 8, 10.10, 13, 19, 23. 6: Il guastafeste; 7.30: Culto evangelico; 7.50: Asterisco musicale; 8.30: Mirror, spettacolo allo specchio; 8.40: Gr1 copertina; 8.50: La nostra terra; 9.10: Il mondo cattolico; 9.30: Santa Messa in collegamento con il Vaticano; 10.19: Varietà varietà; 12: Le piace la radio; 14: Sottotiro; 14.30, 17.03: Carta bianca stereo; 18.20: Gr1 sport tuttobasket; 19.20: Ascolta si fa sera; 19.25: Asterisco musicale; 20.10: Il romanario, di S. Centi; 20.30: Stagione lirica di Radiouno, «Demetrio e Polibio» melodramma in due atti di Gioacchino Rossini, nell'intervallo; 21.53: Saper dovreste, quiz di Lucio Lironi; 23.05: La telefonata.

RADIODUE
Onda verde in collegamento con Polstrada, Anas, Aci 4212 e Autostrade, Onda verde due, Radiodue, Gr2: 6.27, 7.26, 8.26, 9.27, 11.27, 13.26, 15.50, 17, 18.27, 19.26, 22.27. Giornali radio: 6.30, 7.30, 8.30, 9.30, 11.30, 12.30, 13.30, 15.55, 16.53, 18.30, 18.30, 22.30. 6: Fine settimana Gr radiodue: Storia dei nomi, come ti chiami?; 6.05: I titoli del Gr2; 7: Bollettino del mare; 7.55: Festività ebraica del Kippur; 8.05: Radiodue presenta, sintesi quotidiana dei programmi; 8.15: Oggi è domenica, rubrica religiosa; 8.45: Donne in poesia fra '800 e '900. Regia di Giorgio Garpagliani; 9.35: Radiodue magazine; 11: L'uomo della domenica: Giovanni Giudici; 12: Gr2 anteprima sport; 12.15: Mille e una canzone; 14.30, 17.48: Stereosport; 15, 17: Domenica sport; 20: Il pescatore di perle; 21: Cappello e cilindro; 21.30: Lo specchio del cielo; 22.30: Bollettino del mare; 22.50: Buonanotte Europa: una scrittrice e la sua terra: Luce d'Eramo, Verso le stelle; 22.50: Buonanotte Europa.

RADIOTRE
Onda verde in collaborazione con Polstrada, Anas, Aci 4212 e Autostrade; Onda verde tre; Radiotre; Gr3: 7.30, 10, 11.50. Giornali radio: 7.25, 9.45, 13.45, 18.45, 20.45. 6: Preludio; 6.55, 8.30, 10.30: Il concerto del mattino; 7.30: Prima pagina; 9.34: Domenica tre: Le grandi ricorrenze storiche del 1986; 11.48: Tre-A; 12: Uomini e profeti (2); 12.30: I trii di Haydn (2); 13.15: Viaggio di ritorno: fatti per ridere a cura di G. Levi; 14, 19: Antologia di Radiotre, dall'archivio storico Rai; 20: Concerto barocco; 21: Rassegna delle riviste: Gioia di Cristoforo: Antropologia, Teatro ducale di Parma: direttore Milan Morvat; 22.20: Libri novità; 22.20: Concerto da camera; 23: Il jazz.

STEREOUNO
Nel corso delle trasmissioni stereofoniche, collegamenti con Onda verde. 14.30 Raistereouno, Radiouno e Gr 1 presentano Carta bianca stereo; 15.52: Tutto il calcio minuto per minuto; 17-18.56-22.57: Onda verde uno; 19: Gr 1 sera; 19.20: Intervallo musicale; 19.30: Gr1 Sport 5, tutto basket; 20.30-21.30: Gr1 in breve; 23: ultima edizione.

STEREODUE
Nel corso delle trasmissioni stereofoniche, collegamenti con Onda verde. 14.30: Stereosport; 16.27, 17.27, 19.26, 22.27: Onda verde due; 15.30, 16.53, 18.48: Gr2 notizie; 17.17: Domenica sport; 19.30: Gr2 Radiosera; 20-23.59: Fm musica; 20: Disconovità; 21: Gr2 appuntamento flash; 21.30: Disconovità; 22.27: Onda verde due; 22.30: Gr2 ultime notizie; 23.30: D.j. mix.

STEREONOTTE
Nel corso delle trasmissioni stereofoniche, collegamenti con Onda verde. Musica e notizie per chi vive e lavora di notte.24: Il giornale della mezzanotte, Onda verde notte, musica e notizie; 5.45: Il giornale dall'Italia.

RADIO REGIONALE
8.40: Giornale radio del Friuli-Venezia Giulia; 8.50: Vita nei campi, trasmissione per gli agricoltori del Friuli-Venezia, Giulia; 9.15: Santa Messa; 12: Viaggiatori a Trieste (12.a); 12.35: Giornale radio del Friuli-Venezia Giulia; 19.35: Giornale radio del Friuli-Venezia Giulia.
Programmi per gli italiani in Istria: 14.30: Viaggiatori a Trieste (12.a); 15: Nazioni vicine (replica); 15.30: L'ora della Venezia Giulia, Almanacco, notizie dall'Italia e dall'estero, Cronache locali, notizie sportive.
Programmi in lingua slovena: 8: Segnare orario, Gr; 8.30: Settimanale degli agricoltori; 9: S. Messa dalla chiesa dei Ss. Ermacora e Fortunato di Roiano; 9.45: Mosaico musicale; 10.15: Teatro dei ragazzi: «Pollicino»; 10.45: Mosaico musicale; 11.45: La chiesa e il nostro tempo; 12: Le campane del Natisone; 12.45: Mosaico musicale; 13: Segnare orario, Gr; 13.20: Musica a richiesta; 14: Gr; 14.10: Karst Brothers, cabaret musicale; 15.10: Musica e sport e riprese di avvenimenti culturali; 19: Segnale orario, Gr e Programmidomani.

Blair Brown, «Space» (Canale 5, ore 20.30)

TEATRI E CINEMATOGRAFI

Teatro Stabile del Friuli-Venezia Giulia
STAGIONE 1986/87
CAMPAGNA ABBONAMENTI
Da lunedì 13 i posti dei «turni fissi» non confermati saranno messi a disposizione dei nuovi abbonati
Continua la sottoscrizione degli abbonamenti presso Aziende, Scuole, Circoli Culturali e Sindacati. Biglietteria Centrale, Galleria Protti tel. 69406, orario: 9-12.30 – 15.30-19; festivo: 9-12.30.

TEATRO COMUNALE DI MONFALCONE
STAGIONE DI PROSA E CONCERTI 1986/'87
Continua la vendita abbonamenti presso:
Biglietteria del Teatro (ore 10-12 17-19 esclusi domenica e lunedì)
UTAT, Trieste, Galleria Protti n. 2
Agenzia Appiani, Gorizia, corso Italia n. 60
Agenzia Ferrari-Turismo, Udine, via Mercatovecchio n. 1

STAGIONE 1986/87
VENDITA ABBONAMENTI
Circoli aziendali, associazioni, sindacati, scuole - Teatro Cristallo via Ghirlandaio 12 - UTAT galleria Protti 2 - ore: 9-12, 15.30-19
LA CONTRADA IL CRISTALLO

TEATRO G. VERDI. Stagione lirica 1986/87. Martedì 21 ottobre inaugurazione con «Rigoletto» di G. Verdi. Direttore Hubert Soudant, regia di Lamberto Puggelli (turni A/C).
TEATRO G. VERDI. Stagione lirica 1986/87. Campagna abbonamenti e informazioni presso la biglietteria del teatro (tel. 631948).
TEATRO STABILE - Campagna abbonamenti stagione '86-'87: da domani i posti del «turni fissi» non ancora confermati saranno messi a disposizione dei nuovi abbonati. Continua la sottoscrizione presso Aziende, Scuole, Circoli culturali e Sindacati. Biglietteria Centrale di Galleria Protti tel. 69406.

ARISTON. Ore 16, 18, 20, 22. Dalla Mostra di Venezia '86 il nuovo capolavoro del cinema inglese: «Camera con vista» di James Ivory, con Helena Bonham-Carter, Julian Sands, Maggie Smith, Denholm Elliott. Un'insolita e appassionante storia d'amore nella raffinata trascrizione cinematografica del celebre romanzo di Edward M. Forster. Premio speciale «Ciak» 1986. Technicolor, colonna sonora Hi-Fi Dolby-Stereo. II settimana di successo.
EDEN. 15.30 ult. 22.10: «La calda notte di Linda» un porno esplosivo! Una superproduzione da vedere assolutamente! Solo per adulti.
SALA EXCELSIOR. Ore 15.30, 17.45, 20, 22.15: «Aliens scontro finale» questa volta è guerra. Un film di James Cameron con Sigourney Weaver. In dolby stereo.
SALA AZZURRA. ore 16.45, 18.30, 20.15, 22: Una comicissima satira sul quartiere più ricco e fortunato di Los Angeles: «Su e giù per Beverly Hills» prodotto dalla Walt Disney diretto da Paul Mazursky con Nick Nolte, Richard Dreyfuss e Bette Midler.
FENICE. Ore 16.30, 18.20, 20.10, 22.15: il più grande successo americano che vi entusiasmerà: «Top gun» con Tom Cruise e Kelly McGillis. Una vicenda ricca di emozione, amore e avventura. Terza settimana.
GRATTACIELO. 16.30, 18.20, 20.15, 22.15: un film di Mike Nichols: «Heartburn-affari di cuore» con Meryl Streep e Jack Nicholson. Amore sesso matrimonio, quale finirà prima?
MIGNON. 15 ult. 22.15: «Il segreto della spada». Finalmente He-Man e She-Ra assieme in una nuova fantastica avventura. Partecipa anche tu al favoloso concorso. Potrai vincere tanti e tanti Masters.
NAZIONALE 1. 16, 18, 20, 22.15: «Codice Magnum» con Arnold Schwarzenneger. In superDolby stereo.
NAZIONALE 2. 15.30, 17.10, 18.45, 20.20, 22.15: «Scuola di ladri» Paolo Villaggio, Lino Banfi, Massimo Boldi nel film che non vi farà più smettere di ridere!
NAZIONALE 3. 16, 17.30, 19, 20.30, 22.15: «Prigione modello» di George Mendeluk. Il film che sta facendo ridere da mesi tutto il mondo! Il più sgangherato, spudorato, sporcaccione penitenziario degli Usa. Straordinario successo comico.
MATTINATE DISNEY. Oggi alle 10 e 11.30 al Nazionale 1: cartoni animati. Ingresso L. 2000.

OGGI - 20.45
IPPODROMO di MONTEBELLO
GRAN PREMIO
CITTÀ DI TRIESTE
L. 60.000.000 - mt 1660

CORSI DI MUSICA
TUTTI GLI STRUMENTI
CORSI DI CHITARRA: quota speciale ridotta
ISCRIZIONI:
Via Valdirivo 30 III p., tel. 69221
Orario: 10.30-12.30 - 16.30-20

CORSI DI
INGLESE
• Vari livelli
• Numero chiuso
• Insegnanti madre lingua
Quota annuale ridotta
L. 297.000
Iscrizioni: SCUOLA POPOLARE
Via Valdirivo 30, III p., tel. 69221
ORARIO 10.30-12.30 e 16.30-20

2.a SETTIMANA DI SUCCESSO
all'ARISTON
Il nuovo capolavoro del cinema inglese premiato alla Mostra di Venezia '86.
Un'insolita e appassionante storia d'amore.
Record di pubblico a Londra e New York.
CAMERA CON VISTA
di JAMES IVORY

TEATRO COMUNALE DI MONFALCONE
Stagione cinematografica '86/'87
A 30 secondi dalla fine
di Andrei Konchalovsky

I FILMS DEL GIORNO
NAZIONALE 1
SCHWARZENEGGER
CODICE MAGNUM
NAZIONALE 2
TERZA SETTIMANA
PAOLO VILLAGGIO LINO BANFI MASSIMO BOLDI
SCUOLA DI LADRI
NAZIONALE 3
90 MINUTI DI RISATE
PRIGIONE MODELLO

CAPITOL. 15.45, 18.40, 21.30. III settimana! A richiesta eccezionale proseguono le repliche del film dai 7 Oscar «La mia Africa» con M. Streep e R. Redford. Technicolor. Ultimi giorni.
VITTORIO VENETO. 15.30, 17.10, 18.50, 20.30, 22.10. Dopo «Ritorno dal futuro» torna Michael J. Fox con «Voglia di vincere». Un film elettrizzante per tutte le età.
LUMIERE FICE. (Tel. 820530) 16, 18, 20, 22: a gentile richiesta «Il bacio della donna ragno» di Hector Babenco con William Hurt, Raul Julia e Sonia Braga. Uno dei migliori film dell'anno con una straordinaria interpretazione di William Hurt. Palma d'oro a Cannes e Oscar 1986. Domani «Ran».
LUMIERE SPECIALE BAMBINI. Oggi ore 10 e 11.30 «I viaggi di Gulliver», un meraviglioso cartone animato.

ALCIONE
TEL. 304832
La storia infinita

LUMIERE FICE
Il bacio della donna ragno
OSCAR 1986

ALCIONE (tel. 304832) 15.30, 17.10, 18.50, 20.30, 22.10: A grandissima richiesta una storia fantastica estremamente avvincente che ha entusiasmato il pubblico cinematografico, adulti e ragazzi, di tutto il mondo: «La Storia infinita».
RADIO: 15.30, 21.30 «Diamanti» continua la serie tripla-luce rossa! Vietato sev. min. anni 18.

MONFALCONE

TEATRO COMUNALE. «A 30 secondi dalla fine» di Andrei Konchalovsky con Jon Voight, Eric Roberts, John P. Ryan, Rebecca De Mornay. Presentato in concorso al Festival di Cannes '86. Inizio proiezioni 16, 18, 20, 22.
EXCELSIOR. 15-22: «Hanna e le sue sorelle», con Woody Allen e Mia Farrow.

PALMANOVA

ITALIA. 16: «Il gioiello del Nilo».
GARIBALDI. 16: «Desideri donna erotica».

RONCHI DEI LEGIONARI

RIO. 16: «Iniziazione di una moglie».

GORIZIA

CORSO. 15-22: «Aliens: scontro finale».
VERDI. 16.30, 22: «Colore viola».
VITTORIA. 16-22: «Porno professioniste del piacere». V.m. 18 anni.

Morta la vedova di Oliver Hardy

BURBANK (California) — Lucille Hardy Price, la vedova di Oliver Hardy, il popolare «Olio» dello schermo è morto di cancro all'età di 77 anni.

Lucille, giovane sceneggiatrice, aveva conosciuto il marito sul set di uno dei tanti film da lui girati insieme a Stan Laurel e lo sposò nel 1948. Hardy morì il 7 agosto 1957 all'età di 65 anni.

RISTORANTI E RITROVI

PIANO BAR RIVIERA
con Claudio Bernardini e Pino Valentini. Servizio alla lampada. Orario 21-02. Riservazione tel. 224396 strada Costiera. Grignano (Trieste). Chiuso domenica e lunedì.

LA TRATTORIACCIA
Specialità carne alla griglia. Strada Vecchia dell'Istria 46. Chiuso il martedì.

DANCING PARADISO
Trieste, via Flavia bus 20-23, tel. 812391. Tutti i venerdì, sabati e domeniche sera liscio e revival con le migliori orchestre. Ingresso lire 5000.

Vera cucina tipica romagnola alla POSADA
Erta S. Anna 124, tel. 811226. Anche pranzi.

DISCOTECA BOWLING - DUINO
Domenica pomeriggio danzante. Ingresso consumazione L. 6.000.

CLUB SETTE NANI
Domenica pomeriggio si balla dalle 15.30 alle 19.30.

AKROPOLIS
Cena greca 10.000. Toti 21.

SPECIALE STUDENTI
Ballo esclusivo riservato ogni domenica pomeriggio ore 15-19. «Funny Club Video Discoteca».

RISTORANTE ALLA STAZIONE - MUGGIA
Con Roberto specialità di pesce e carne. Strada Provinciale n. 2. Tel. 271193.

BIG BEN CLUB
Oggi pomeriggio danzante inizio ore 15.30.

SERE D'AUTUNNO AL CALIFORNIA INN
Ogni martedì sera fino al 9 dicembre verranno offerti gratuitamente ai clienti presenti crêpes suzettes, strudel e macedonia secondo programma.

«HAPPY HOUR» AL CALIFORNIA INN
Significa prezzi aperitivi della lista al tavolo scontati del 50% nei giorni feriali dalle 18-20. Sono iniziative esclusive del California Inn.

DISCO CLUB PARADISO
Pomeriggio dalle ore 15 alle 20 gli ultimi successi discografici. Ingresso lire 5.000.

ROBERTO PINCA STASERA AL PARADISO
Trieste, via Flavia bus 20-23, tel. 812391. Stasera dalle 21 l'orchestra emiliana nel suo liscio alla Filuzzi e revival. Ingresso lire 5.000.

VALENTINO'S Club
MONFALCONE - TEL. 0481/790443
QUESTA SERA
Discomusic con il
D. J. MATTEO
Ballo liscio con l'orchestra
ARMONY

Van Wood

OROSCOPO DI OGGI

ARIETE Visto che sarete brillanti ed estroversi la gente apprezzerà soprattutto la vostra compagnia.

TORO L'uomo sia sempre cedevole come la canna, non inflessibile come il cedro per evitare giudizi negativi.

GEMELLI Vi troverete bene insieme ad altre persone. La loro vicinanza vi aiuterà a dimenticare i soliti affanni.

CANCRO Avrete principalmente a che fare con persone del mondo dello sport e soprattutto dello spettacolo.

LEONE Siate tolleranti e generosi e tutti saranno più contenti e non vi saranno mugugni di alcun genere.

VERGINE Vi aspetta una giornata di gran movimento. Preparatevi bene per affrontare un autentico tuor de force.

BILANCIA La fortuna vi assisterà in tutto ciò che riguarda lo sport o l'uso di energia. Distribuite bene le vostre forze.

SCORPIONE Passerete una bella domenica. Non uscite la sera tardi se possibile evitando così eventuali pericoli.

SAGITTARIO La vostra felicità di oggi sarà nell'essere voi stessi. Sarete perciò molto tranquilli, privi di ogni pensiero.

CAPRICORNO Saranno gli amici a farvi passare la vostra malinconia, con la loro vicinanza che vi rallegrerà.

ACQUARIO Con la Luna ben messa e Urano sestile al Sole, senz'altro avrete una giornata stupenda e piena di sorprese.

PESCI Saranno favoriti i viaggi e i contatti con stranieri. Contatti che in futuro vi potranno essere utili.

I GIOCATTOLI DA
ORVISI
SEMPRE AI MIGLIORI PREZZI
TRIESTE - VIA PONCHIELLI 3

Indovinello

UN GIOVANE PIGRO

Sortito di collegio, il suo mestiere
fu di rappresentante (la qual cosa,
del resto, era nei voti); però in camera
la più parte del tempo, ahimè trascorre.

LUI

Indovinello

ARBITRO SQUALIFICATO

Le gambe gli han tagliato
da quando, ed è un bel pezzo, ha frequentato
delle case da gioco
ed equo si è mostrato molto poco.

IL VALLETTO

Soluzione del rebus pubblicato ieri

S è medico come R O = seme di cocomero

OGGI RISPARMI TANTO
da MAIER Via Ugo Foscolo 5 Telef. 730332
SONO APERTE LE ISCRIZIONI AI CORSI DI MAGLIERIA

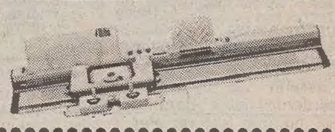

CRUCIVERBA

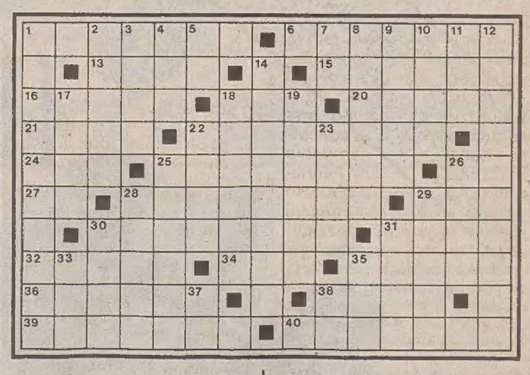

ORIZZONTALI: 1 Una bilancia - 6 Il capo del governo - 13 I tempi difficili - 15 Ramoscello fronzuto - 16 Quello vero vale un tesoro - 18 Abbreviazione davanti al sacerdote - 20 In certi casi ha sostituito l'operaio in fabbrica - 21 Un segno degli anni - 22 Incendiario - 24 Numero perfetto - 25 Colpo di arma da fuoco - 26 Però - 27 Chiudono gli zoo - 28 Il totale delle copie stampate - 29 Nomignolo di Elizabeth Taylor - 30 Messi in evidenza - 31 Fondamenta - 32 Favola - 34 Si legge sul quadrante - 35 Non va fatto più lungo della gamba - 36 Completo - 38 Prescrizioni mediche - 39 Scomunica - 40 Siedono in panchina.

VERTICALI: 1 Incartamento burocratico - 2 Dà da bere ai veronesi - 3 Titolo nobiliare - 4 L'amore di Leandro - 5 Finiscono fuori - 7 Repubblica Francese - 8 Sbagliata - 9 Chiatta portuale - 10 Le abitano i contadini russi - 11 Umberto, scrittore - 12 Forma di pagamento scaglionato nel tempo - 14 Essere degno - 17 Parete - 18 L'utile - 19 Spirale di fumo - 22 Anche - 23 Si promettono insieme ai monti - 25 Parte della vigna - 26 Giudicata la più bella - 28 Il più elevato altipiano del mondo - 29 Genera radiazioni luminose di frequenza ottica - 30 Va pagata se... scadente - 31 Casse da morto - 33 Attraversa il Tirolo e sbocca nel Danubio - 35 Infetta la ferita - 37 Marca di autocarri - 38 Ai sottoscritti.

Soluzione del cruciverba pubblicato ieri

A	F	F	R	E	N	D	I	S	T	I	■	C	O	L
M	A	R	I	T	O	■	T	A	U	■	B	O	R	A
E	R	O	S	A	■	M	■	P	■	D	U	M	A	S
N	O	D	I	■	P	A	R	O	L	A	I	O	■	S
■	L	A	■	C	O	L	O	R	A	D	O	■	Q	U
G	A	■	G	I	R	A	D	I	T	O	■	F	U	■
O	■	C	O	L	O	R	I	T	O	■	I	R	I	S
B	A	U	L	E	■	I	■	O	■	B	R	A	N	O
B	A	R	A	■	S	C	I	■	G	U	A	N	T	I
A	R	A	■	S	C	A	R	A	M	A	N	Z	I	A

da oltre 60 anni
CERTEZZA DI QUALITA'
TACCARI - TAPPETI ORIENTALI
Unica sede: Trieste via Giustiniano 6 (di fronte al Tribunale)

Continuaz. dalla 21.a pagina

RABINO 762081 libero Pam camera cameretta cucina abitabile bagno 35.500.000. 14/22
RABINO 762081 libero Roiano ingresso camera cucina abitabile bagno 25.000.000. 14/22
RABINO 762081 libero Crispi tre stanze cucina bagno cantina 39.000.000. 14/22
RABINO 762081 libero Ciamician soggiorno tre camere cucina bagno 60.000.000. 14/22
RABINO 762081 libero San Vito camera cucina bagno perfetto 30.500.000. 14/22
RABINO 762081 libero Piccardi ingresso camera cucina abitabile bagno 29.800.000. 14/22
RABINO 762081 libero Marina due stanze cucina servizi riscaldamento autonomo 46.800.000. 14/22
RABINO 762081 libera casetta indipendente Costalunga 5000 mq terreno 199.000.000. 14/22
RABINO 762081 libero Rossetti due stanze cucina abitabile bagno 34.500.000. 14/22
RABINO 762081 libero recente Petronio adatto ufficio ambulatorio perfetto 47.000.000. 14/22
RABINO 762081 libero Pam panoramico perfetto camera cucina bagno 25.200.000. 14/22
RABINO 762081 libero Piccardi salone camera tinello cucinotto bagno 53.000.000. 14/22
RABINO 762081 libero Gatteri rimesso a nuovo tre camere cucina servizi 69.000.000. 14/22
RABINO 762081 libero Rossetti luminoso soggiorno camera cucina bagno 30.500.000. 14/22
RABINO 762081 libero Cologna recente due stanze cucina servizi poggioli 75.500.000. 14/22
RABINO 762081 libera casetta ristrutturata Val Rosandra riscaldamento autonomo 55.500.000. 14/22
RABINO 762081 libero Università tre stanze cucina piano alto ascensore 83.600.000. 14/22
RABINO 762081 libero San Giacomo camera cucina servizio cantina 16.200.000. 14/22
RABINO 762081 libero Stazione tre stanze cucina abitabile servizio 25.800.000. 14/22
RABINO 762081 libero Ospedale soggiorno tre camere cucina bagno 35.000.000. 14/22
RABINO 762081 libero adiacenze Giulia tre stanze cucina bagno 45.500.000. 14/22
RABINO 762081 libero Vico salone quattro camere cucina riscaldamento autonomo 135.000.000. 14/22
RABINO 762081 libera mansarda salone due camere cucina riscaldamento autonomo 78.000.000. 14/22
RABINO 762081 libero Servola panoramicissimo tre stanze cucina servizi 74.800.000. 14/22
RABINO 762081 libero Donadoni camera cameretta cucina abitabile servizio 26.400.000. 14/22
RABINO 762081 libero D'Annunzio recente tre stanze servizi poggioli 72.500.000. 14/22
RABINO 762081 libero Maddalena camera cucina abitabile servizi separati 15.000.000. 14/22
RABINO 762081 libero San Giacomo camera cameretta cucina bagno 44.500.000. 14/22
RABINO 762081 libero Garibaldi soggiorno camera cameretta cucina bagno 49.800.000. 14/22
RABINO 762081, libero Baiamonti camera tinello cucinotto bagno poggiolo 31.500.000. 14/22
RABINO 762081 libero Gretta prestigioso vista mare salone 3 camere cucina servizi taverna giardino box. 14/22
RIVIERA 224426: zona Giardino Pubblico appartamento quarto piano tre camere cucina ripostiglio servizio prezzo buono. 5166/22
RIVIERA 224426: Giulia alta casa recente appartamento due letto salone cucina abitabile bagno ripostiglio, prezzo da concordare. 5166/22
RIVIERA 224426: via Roma appartamento terzo piano elegantemente ristrutturato 100 mq mansardato caminetto. 5166/22
RIVIERA 224426: S. Pelagio casa carsica 110 mq su due piani 720 mq terreno parzialmente edificabile. 5166/22
RIVIERA 224426: Sistiana villetta primingresso quattro camere tripli servizi taverna due caminetti ampio garage e terrazze giardino 850 mq, affare. 5166/22
RIVIERA 224426: Grignano casa su due piani vista stupenda con ampio terreno. 5166/22
RIVIERA 224426: Viale Terza Armata locale d'affari luminoso anche uso ufficio 50 mq con servizio. 5166/22
RONCHI vendo in palazzina primo ingresso bistanze cucina soggiorno bagno e soffitta. Tel. 040/820837. 5182/22
RUDA 5 km da Cervignano casetta 120 mq, da ultimare, giardinetto, ampio garage. 0431-99075. 499/22
SAN Giacomo 70 mq da ristrutturare vista mare, telefonare 227237. 62844/22
SISTIANA vendesi villa con Giardino 265.000.000 telefono 0432/853793. 79/22
SISTIANA: appartamento ammobiliato perfette condizioni, matrimoniale, soggiorno, cucina abitabile, servizi, poggioli, posto macchina, vende Immobiliare Ferlan 299137. 5151/22
SISTIANA: villette bifamiliari a schiera con giardino; appartamenti varie metrature con giardino, pagamento dilazionato. Vende Immobiliare Ferlan 299137. 5151/22
SIT Studio Immobiliare Triestino Srl Passo Goldoni 2 vende Carlo Alberto alloggio signorile salone tre stanze cucina servizi terrazze autometano 130.000.000. 729862. 22/22
SIT D'Annunzio lussuosa casa recente cucinino tinello salone due stanze doppi servizi ripostiglio terrazze 729863. 22/22
SIT Servola alloggio perfetto in casetta ristrutturata cucinino soggiorno matrimoniale stanzino bagno ripostiglio terrazzo 729862. 22/22
SIT Giuliani alloggio cucinino soggiorno matrimoniale bagno 31.000.000. 729863. 22/22
SIT Perugino recentissimo ottimo cucina saloncino matrimoniale bagno balcone 55.000.000. 729862. 22/22
SIT Panoramico recente perfettissimo cucina soggiorno matrimoniale bagno balcone 48.000.000. 729863. 22/22
SIT Centro piccola mansarda buone condizioni 16.000.000. 729862. 22/22
SIT Sanzio alloggio recente tranquillo cucina soggiorno matrimoniale bagno ripostiglio balconi 729863. 22/22
SIT Dell'Istria piano alto ascensore riscaldamento panorama cottura tinello camera cameretta bagno terrazzino 729862. 22/22
SIT Cologna alloggio modernamente ammobiliato ingresso cucinino soggiorno matrimoniale bagno grande veranda eventuale posto auto 729863. 22/22
SIT Opicina appartamento in casetta completamente ristrutturata panoramico cucina soggiorno tre letto bagno terrazze cantinetta giardino proprio accesso auto autometano solo 125.000.000. 729862. 22/22
SIT Revoltella adiacenze bellissima casa d'epoca alloggio ristrutturato 34.000.000. 729863. 22/22
SIT Chiadino seminuovo cucina salone due stanze doppi servi grande locale sottostante wc proprio 729862. 22/22
SIT Giarizzole recentissimo perfetto panoramico salone due letto cucina terrazza box autometano 90.000.000. 729863. 22/22
SIT Duino appartamento perfetto salone due letto cucina terrazza box proprio 729862. 22/22
SIT Oberdan adiacenza bellissima casa epoca luminoso appartamento soggiorno tre letto cucina bagno 85.000.000, discutibili 729863. 22/22
SIT Goldoni adiacenze alloggio cucina quattro stanze servizi adatto uso studio prezzo interessante 729862. 22/22

basta una telefonata
a qualsiasi ora
e ti senti le migliori offerte
immobiliari di Trieste:

68006

TELECASA®

il nuovo servizio
della

immobiliare
Borsa®

dinamico nell'immobile

Trieste - Piazza della Borsa 13 - tel. 040 - 68003

SIT Roiano epoca panoramicissimo minialloggio affare 23.000.000. 729863. 22/22
STUDIO BG. 272500 Canova ultimo piano camera cameretta soggiorno servizi 29.000.000. 5013/22
STUDIO B.G. 272500 Roma appartamento sei stanze adatto professionista 70.000.000. 5167/22
STUDIO B.G. 272500 occasione Canova quattro stanze cucina bagno risc. autonomo 74.000.000. 5167/22
STUDIO B.G. 272500 Carlo Alberto signorile cinque stanze servizi 140.000.000. 5167/22
STUDIO B.G. 272500 Balamonti recente quattro stanze riscaldamento autonomo 71.000.000. 5167/22
STUDIO B.G. 272500 locale Ginnastica soppalco adatto qualsiasi attività 35.000.000. 5167/22
STUDIO B.G. 272500 Cattinara recente villetta mansarda cantina terrazza giardino vista mare. 5167/22
STUDIO B.G. 272500 Appartamento signorile in villa prestigiosa 185 mq terrazzoni garage giardino dependance adatta ufficio. 5167/22
STUDIO 4 728334 Largo Canal ultimi appartamenti salone due stanze servizi attico con mansarda salone, quattro stanze tripli servizi autometano box cantina possibilità mutui approvati. 5165/22
STUDIO 4 728334 Scoglio recente soggiorno matrimoniale servizi garage cantina. 5165/22
STUDIO B.G. 272500 Muggia mansarda abitabile libera quattro vani 23.000.000. 5167/22
STUDIO 4 728334 Gretta panoramicissimo salone tre stanze biservizi ripostiglio cantina box due macchine terrazzi autometano. 5165/22
STUDIO 4 728334 Centralissimo salone tre stanze due servizi ripostiglio lavanderia aria condizionata riscaldamento autonomo ascensore IV perfetto. 5165/22
STUDIO 4 728334 Conconello vialla da ultimare vista stupenda complessivi 500 mq. 5165/22
STUDIO 4 728334 XX Settembre alta - Giulia - Maiolica - Volta in casa epoca da ristrutturare varie metrature. 5165/22
STUDIO 4 728334 Corso Italia piano alto ascensore autometano 100 mq. terrazzo. 5165/22
STUDIO 4 728334 Cividale attico con mansarda salone tre stanze biservizi ripostiglio terrazzo posto auto. 5165/22
STUDIO 4 Commerciale salone matrimoniale servizi terrazzo box panoramicissimo. 5165/22
SVEVO splendido soggiorno bistanze servizi vendesi L. 90.000.000. Possibilità box. Tel. 68848. 050221/22
TERRENO 5000 mq. con acqua zona Sales. Telefonare 227237. 62844/22
UDINE via 4 stanze cucina servizi poggiolo. Immobiliare Solario tel. 61061 orario 16-19. 5163/22
ULTIMA palazzina impresa CANARUTTO Faro della Vittoria vista golfo varie grandezze con mansarde giardini privati garage tel. 60251. 5158/22
UNIVERSITA' Severo recente: due stanze tinello cucinino accessori. 61430 pomeriggi. 5152/22
VENDO mt. 8000 terreno recintato con vigna mt. 450 capannoni casetta attrezzature. Tel. 229322. 62752/22
VESTA vende ville libere Barcola e Sistiana 3-4 stanze salone servizi mansarda e terreno telefonare 730344. 5136/22
VESTA Duino piano secondo luminoso due stanze salone cucinotto bagno poggiolo, riscaldamento autonomo 730344. 5136/22
VESTA Fabio Severo piano secondo luminoso tre stanze cucina bagno poggioli riscaldamento centrale ascensore 730344. 5136/22
VESTA via Coroneo piano primo uso studio professionale mq. 200 riscaldamento autonomo 730344. 5136/22
VESTA piazza Garibaldi piano secondo luminoso due stanze stanzetta cucina bagno riscaldamento autonomo metano 730344. 5136/22
VESTA zona centrale piano terzo due stanze stanzetta cucina bagno 730344. 5136/22
VESTA via Cologna piano secondo stanza stanzetta cucina bagno poggiolo riscaldamento centrale ascensore. 730344. 5136/22
VESTA via Udine piano terzo monovano completamente ristrutturato con servizi riscaldamento autonomo a metano 730344. 5136/22
VESTA zona Navali piano primo casa d'epoca stanza cucina bagno poggiolo 730344. 5136/22
VIA Giulia soggiorno cucina 2/3 camere da 42.000.000. Tel. 64100 mattino. 5161/22
VILLA collina Muggia vecchia vista mare tre stanze salone cucinino mansarda tripli servizi taverna piscina grande giardino alberato frutteto progetto approvato enorme ampliamento vendesi. Tel. 64640 ore ufficio. 5120/22
VILLA Grignano-Miramare prestigiosa recentissima. Informazioni 61430 orario 16-18.30. 5152/22
VILLA zona Noghere possibilità bifamiliare giardino vista agenzia vende 229365. 5071/22
VILLETTE bifamiliari nel più bel complesso di Opicina a prezzi irripetibili!!! Vende direttamente impresa Osi Srl Tel. 214383/775610. Ore pasti. 4651/22
VIP 64112 MAZZINI libero ampia metratura cucina saloncino quattro camere bagno prezzo da concordare. 26/22
VIP 65834 TERRENO edificabile Gretta da lottizzare 383 mq costruibili oltre 700 cubi 37.500.000. 26/22
VIP 64112 PINDEMONTE libero recente cucinino tinello soggiorno tre camere doppi servizi ripostiglio poggioli cantina 89.500.000. 26/22
VIP 65834 ROIANO libero soleggiato da restaurare cucina due camere servizio 19.000.000. 26/22
VIP 64112 via UDINE libero da restaurare saloncino cucina quattro camere doppi servizi 52.000.000. 26/22
VIP 65834 via UDINE libero cucina camera servizio doccia 14.000.000. 26/22
VIP 64112 ROIANO libero da restaurare cucina camera servizio 10.000.000. 26/22
VIP 65834 via UDINE libero saloncino cucina camera cameretta bagno 36.000.000. 26/22
VIP 64112 TERESIANO libero da restaurare cucina due camere camerino ripostiglio servizio 21.000.000. 26/22
VIP 65834 SAN FRANCESCO libero mansardato da restaurare cucina camera cameretta bagno poggiolo 21.000.000. 26/22
VIP 64112 SAN MARCO affittato cucina soggiorno camera cameretta servizio poggiolo 28.000.000. 26/22
VIP 64112 VALMAURA libero recente cucina camera cameretta bagno ripostiglio poggiolo 43.500.000. 26/22
VIP 65834 TORRICELLI affittato cucina due camere cameretta servizio terrazzo 18.500.000. 26/22
VIP 64112 PASCOLI libero locale d'affari 80 mq con servizio 64.500.000. 26/22
VIP 65834 ROIANO libero locale d'affari 140 mq cinque fon servizio riscaldamento prezzo da concordare. 26/22
VIP 64112 PICCARDI adiacenze libero recente cucina soggiorno camera cameretta bagno ripostiglio poggioli 56.500.000. 26/22
VIP 65834 SAN GIOVANNI libero soggiorno cucina matrimoniale bagno box moto cantina 45.000.000. 26/22
VIP 64112 NAVALI adiacenze libero recente cucinino tinello due camere bagno ripostiglio poggiolo cantina 64.000.000. 26/22
VIP 65834 GRETTA palazzina padronale da restaurare due alloggi affittati uno libero 110.000.000. 26/22
ZONA Università privato vende casetta, senza giardino, completamente da ristrutturare. Telefonare dalle 20 in poi al 55956. Esclusi intermediari. 62987/22
9.000.000 zona Pam camera cucina wc proprio esterno buone condizioni minimo contanti 1.000.000. 766676. 19/22
14.000.000 mansarda 40 mq ascensore FARO 729824. 17/22

24 Smarrimenti

OFFRESI L. 500.000 a chi restituisce bracciale in oro smarrito in Opicina giorno 4 ottobre tel. 212124. 62867/24

25 Animali

BARBONCINO nano, nero, con pedigree vende privato. Tel. 630327. 62924/25
BRACCO tedesco maschio quattro mesi vita pedigree privato vende 411851. 62981/25
CUCCIOLI pastore maremmano abruzzese sverminati vaccinati iscritti dispongo 0432/790340. 77/25
GATTINA bellissima tricolore 2 mesi regalasi telefonare 418391. 62679/25

26 Matrimoniali

PENSIONATA anziana colta ottima pensione cerca gentiluomo anziano distinta famiglia con appartamento scopo matrimonio. Scrivere a cassetta n. 24/E Publied 34100 Trieste. 62789/26
SOLITUDINE? Desiderate risolverla felicemente con amicizia seria unione, matrimonio? Rivolgetevi all'unica prima iniziativa nazionale «Anag» Trieste 577315; Gorizia 87787-20241. 62842/26
TANDEM il sistema più simpatico e moderno per fare nuove amicizie e per trovare il partner ideale. Trieste tel. 574090. 4938/26

27 Diversi

A. CHEIRO PARAPSICOLOGIA, Astrologia, chiromanzia, qualunque problema. Telefonare 775453. 63002/27
CARTOMANTE sensitiva veggente toglie malocchio riceve per appuntamento. Tel. 771911. 62959/27

PEUGEOT 309 DIESEL
VI ASPETTA PER UNA PROVA
OGGI DOMENICA 12 OTTOBRE
DAI CONCESSIONARI PEUGEOT TALBOT.

nuova PEUGEOT 309.
IL DIESEL CAMBIA MUSICA.

Brillante: 155 km/h, il più rapido Diesel aspirato della categoria, con lo scatto e l'agilità di un'auto a benzina, grazie ad un generoso motore di **1769 cm³**.
Dinamica: una linea slanciata ed elegante, con cx 0,33, derivata dal prototipo-laboratorio VERA Profil, per percorrere 21,7 km/lt. (a 90 km/h - Direttiva CEE 80/1268).
Entusiasmante: un piacere di guida unico, grazie all'impeccabile tenuta di strada della trazione anteriore a sospensioni indipendenti ed un abitacolo tra i più silenziosi e confortevoli in assoluto.
Esclusiva: raffinati allestimenti interni, perfettamente armonizzati in una grande abitabilità, con uno spazioso bagagliaio regolabile da 400 a 1280 litri.
Peugeot 309 Diesel. Una musica anche nella nuova e versatile gamma, con due versioni Diesel e sette benzina ed un programma "Manutenzione alleggerita", per ridurre costi ed interventi ad un solo controllo ogni 20.000 km.
Peugeot 309. Il Diesel cambia musica.

Da L. 13.500.000 (Franco Concessionario - IVA inclusa)
"Ascolto 24", il telefono che assiste tutti gli automobilisti Peugeot Talbot tel. 02/5456538.

PEUGEOT 309
LA REALTA' DA' SPETTACOLO.

PEUGEOT
CAMPIONE DEL MONDO RALLY 1985
Costruiamo successi